



# SVÆÐISSKIPULAGIÐ HÖFUÐBORGARSVÆÐIÐ 2040

Tillaga að breytingu á svæðisskipulagi  
Breytt vaxtarmörk á Álfsnesi



Tillaga að breytingu á svæðisskipulagi til kynningar á vinnslustigi  
Lögð fram til kynningar sbr. 2. mgr. 23. gr. skipulagslaga nr. 123/2010

**27 júní 2018**  
Uppfært 14. ágúst

## Samþykktar og staðfestingarferli

Svæðisskipulagsbreyting sem auglýst hefur verið samkvæmt 24. gr. skipulagslaga nr. 123/2010 var samþykkt í :

---

Svæðisskipulagsnefnd x.x.20xx

---

Bæjarstjórn Seltjarnarness x.x.20xx

---

Bæjarstjórn Mosfellsbæjar x.x.20xx

---

Bæjarstjórn Kópavogs x.x.20xx

---

Bæjarstjórn Hafnarfjarðar x.x.20xx

---

Bæjarstjórn Reykjavíkur x.x.20xx

---

Bæjarstjórn Garðabæjar x.x.20xx

---

Hreppsnefnd Kjósarhrepps x.x.20xx

Svæðisskipulagsbreyting þessi var staðfest af Skipulagsstofnun skv. 4. mgr. 25. gr. Skipulagslaga nr. 123/2010.

---

N.N. xx.20xx

## Efnisyfirlit

<b>1.</b>	<b>Inngangur</b>	<b>4</b>
<b>2.</b>	<b>Markmið og forsendur breytinga</b>	<b>4</b>
<b>3.</b>	<b>Tillaga að breytingu</b>	<b>8</b>
<b>4.</b>	<b>Samræmi við áætlanir</b>	<b>9</b>
<b>5.</b>	<b>Samantekt umhverfisskýrslu</b>	<b>9</b>
<b>6.</b>	<b>Samráð og kynningar</b>	<b>12</b>

Samhliða kynningu á breytingu á svæðisskipulagi höfuðborgarsvæðisins vegna breytingar á vaxtarmörkum á Álfsnesi er kynnt tillaga að breytingu á aðalskipulagi Reykjavíkur um nýtt iðnaðarsvæði við Álfsnesvík. Tillögunum fylgir sameiginleg umhverfisskýrsla. Íbúar og aðrir hagsmunaaðilar eru hvattir til að kynna sér báðar tillögurnar. Þegar tillögurnar verða auglýstar formlega gefst tækifæri til að leggja fram skriflegar athugasemdir.

Ábendingum eða athugasemdum við tillögurnar skal skila skriflega

- Skrifstofa samtaka sveitarfélaga á höfuðborgarsvæðinu Hamraborg 9, Kópavogi eða á netfangið [ssh@ssh.is](mailto:ssh@ssh.is)
- Umhverfis – og skipulagsvið Reykjavíkur, Borgartúni 12-14, b.t. skipulagsstjóra, eða á netfangið [skipulag@reykjavik.is](mailto:skipulag@reykjavik.is).



## 1. Inngangur

Gerð er tillaga að breytingu á svæðisskipulagi höfuðborgarsvæðisins, Höfuðborgarsvæðið 2040, um legu vaxtarmarka á milli þéttbýlis og dreifbýlis á höfuðborgarsvæðinu. Tillagan samanstendur af greinargerð og þemakorti, ásamt umhverfisskýrslu.

Í svæðisskipulaginu Höfuðborgarsvæðið 2040 er mörkuð stefna um að öll uppbygging þéttbýlis skuli eiga sér stað innan vaxtarmarka, en utan þeirra verði t.d. vatnsverndarsvæði og önnur verndarsvæði, stærri útivistarsvæði, landbúnaður, frístundabyggð, óbyggð svæði og annað sem tilheyrir dreifbýli. Vaxtarmörkin liggja við jaðar núverandi borgarbyggðar, auk svæða sem skilgreind eru fyrir uppbyggingu í aðalskipulagsáætlunum sveitarfélaganna.

Á Álfsnesi, utan megin borgarbyggðarinnar, eru svæði innan vaxtarmarka þar sem í dag er urðunarstaður fyrir sorp, skotæfingasvæði og þar er uppbygging hafin fyrir gas- og jarðgerðarstöð. Á svæðinu er gert ráð fyrir höfn, efnisvinnslu og iðnaði við Kollafjörð sbr. Aðalskipulag Reykjavíkur 2010-2030. Um þetta svæði á Álfsnesi eru dregin vaxtarmörk í svæðisskipulagi höfuðborgarsvæðisins.

Hér er lögð fram tillaga að breytingu á svæðisskipulaginu Höfuðborgarsvæðið 2040 sem felst í stækkun svæðisins og færslu vaxtarmarkanna til suðvesturs við Álfsnesvík innan Reykjavíkur þannig að rými verði fyrir uppbyggingu og þróun efnisvinnslusvæðis. Áformað er að Björgun, sem vinnur jarðefni til mannvirkjagerðar úr námum á sjávarbotni, fái þar aðstöðu. Tillagan byggir á kostamati þar sem bornir voru saman fjölmargir valkostir um staðsetningu fyrir þessa starfsemi. Samhliða svæðisskipulagsbreytingunni er kynnt á vinnslustigi tillaga að breytingu á Aðalskipulagi Reykjavíkur 2010-2030 þar sem lagt er til að landnotkun verði breytt á svæði innan þess svæðis sem færsla vaxtarmarkanna nær til. Þar er skilgreint iðnaðarsvæði og mörkuð stefna um umfang og eðli starfsemi innan þess, yfirbragð og aðrar forsendur fyrir gerð deiliskipulags. Þegar tillögurnar verða fullunnar verða þær auglýstar samhliða deiliskipulagstillögu fyrir efnisvinnslusvæðið síðar á árinu.

Tillaga þessi er unnin í samræmi við skipulagslög nr. 123/2010 og lög um umhverfismat áætlana nr. 105/2006. Gerð er grein fyrir viðfangsefni breytingarinnar og helstu forsendum hennar, umhverfismati tillögunnar og hvernig staðið er að samráði og kynningu á tillögunni í umhverfisskýrslu tillögunnar. Sú skýrsla er jafnframt fylgigagn með tillögu um breytingu á aðalskipulagi Reykjavíkur sem lögð er fram samhliða.

## 2. Markmið og forsendur breytinga

### *Markmið*

Markmið með þessari breytingu á svæðisskipulagi er að geta boðið upp á land fyrir efnisvinnslusvæði vegna mannvirkjagerðar sem næst þéttbýlinu á höfuðborgarsvæðinu. Landið þarf að vera við sjó, sem næst efnistökusvæðum á hafsbotni og bjóða upp á aðgengi að höfn. Stuttar akstursvegalengdir leiða til minni útblásturs gróðurhúsalofttegunda og minna slits á vegum, auk lægri flutningskostnaðar. Þá er mikilvægt að hægt sé að bjóða upp á svæði fyrir fyrirtæki sem hefur verið í rekstri á höfuðborgarsvæðinu en þarf að flytja út fyrir núverandi þéttbýli vegna nýrrar byggðar á þéttingarsvæðum.

### *Forsendur*

Í Aðalskipulagi Reykjavíkur 2010-2030 er sett fram sú stefna að Björgun ehf. flytji frá athafnasvæði sínu við Sævarhöfða og víki fyrir íbúðabyggð. Samkvæmt skipulaginu átti sá flutningur að eiga sér stað eigi síðar en 2016 en skv. samkomulagi milli Björgunar og Faxaflóahafna skal fyrirtækið vera búíð að losa núverandi vinnusvæði sitt við Sævarhöfða þann 31. maí 2019. Þegar aðalskipulagið var samþykkt var ekki ljóst hvert Björgun gæti flutt starfsemi sína innan Reykjavíkur en lagt var til að hún yrði flutt á nýtt hafnar- og iðnaðarsvæði á Álfsnesi eða á viðeigandi svæði utan Reykjavíkur. Við nánari skoðun hefur komið í ljós að þetta nýja hafnar- og iðnaðarsvæði á Álfsnesi hentar illa fyrir starfsemi Björgunar. Þar eru 15-20 m sjávarhamrar og til að móta landssvæði, sem væri hentugt fyrir starfsemi Björgunar, þyrfti að vinna landfyllingar og sprengja úr sjávarhömrunum, auk þess sem leysa þyrfti vegtengingar með

umtalsverðu umhverfisraski. Þá vinna óhagstæðar veðurfarslegar aðstæður einnig á móti þessari staðsetningu. Því var leitað að nýrri staðsetningu fyrir fyrirtækið.

#### *Valkostir um staðsetningu innan höfuðborgarsvæðisins*

Haustið 2016 óskaði Björgun eftir því við Reykjavíkurborg að það yrði skoðað hvort fyrirtækið gæti fengið lóð á Gunnunesi á Álfsnesi. Í umsógn frá umhverfis- og skipulagssviði var fyrirtækinu beint að svæði litlu norðar við Álfsnesvík, til að hlífa minjum sem eru við mitt Þerneyjarsund, og bent á að ítarleg skoðun þyrfti að fara fram áður en ákvörðun um að fara í skipulagsbreytingu, gæti legið fyrir. Sú skoðun fór fram á árinu 2017 og liggur fyrir ítarleg greinargerð með kostamati fyrir þá sex mismunandi staði sem skoðaðir voru, auk þess sem gerð var grein fyrir helstu umhverfisáhrifum sem kunna að verða ef starfsemin er heimiluð við ströndina í Álfsnesvík nyrst í Þerneyjarsundi. Af öllum þeim stöðum sem skoðaðir hafa verið virðist staðsetning við Álfsnesvík fela í sér skynsamlega málamiðlun, og við skoðun á umhverfispáttum hefur ekkert afgerandi komið í ljós sem kemur í veg fyrir að Álfsnesvík geti talist ágætur kostur fyrir tímabundna haugsetningu hreinna og ómengaðra jarðefna ásamt úrvinnslu efnisflokka fyrir hvers kyns framkvæmdir.<sup>1</sup>

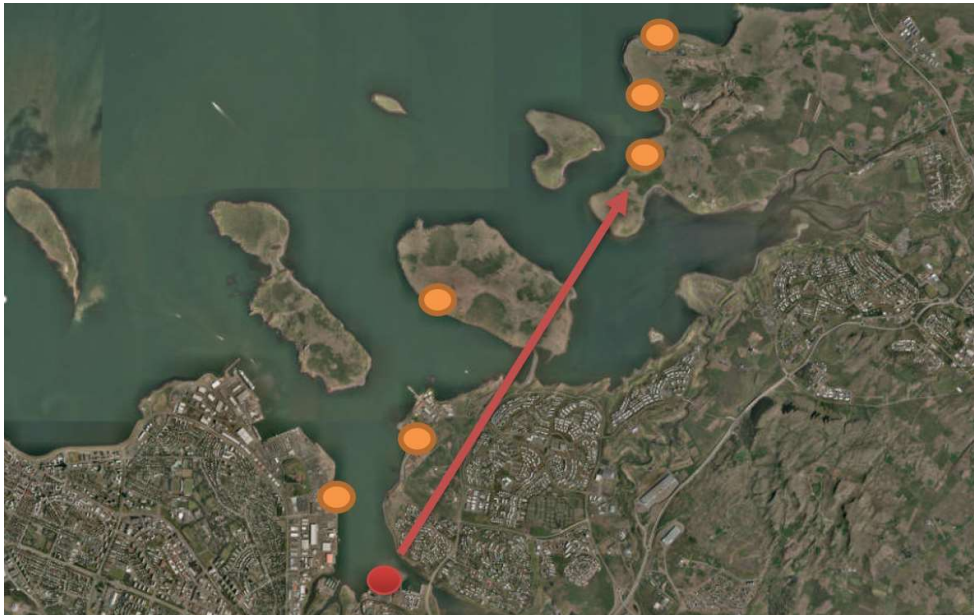

**Mynd 1.** Núverandi starfssvæði Björgunar við Sævarhöfða (rautt) og sex mögulegar staðsetningar sem hafa verið skoðaðar. Rauð ör bendir á Álfsnesvík sem er til umfjöllunar í þessari tillögu að svæðisskipulagsbreytingu.

Í undirbúningi þessarar breytingar á svæðisskipulagi var sérstaklega óskað eftir ábendingum um aðra kosti sem yrðu þá teknir inn í umfjöllun um valkosti í skipulagsferlinu. Engar slíkar ábendingar bárust.

Við afgreiðslu svæðisskipulagsnefndar höfuðborgarsvæðisins á verklýsingu vegna svæðisskipulagstillögunnar var samþykkt að gerð yrði sérstök úttekt á framboði atvinnu- og iðnaðarlóða innan vaxtarmarka, með áherslu á landþörf til næstu ára. Frumniðurstöður þeirrar úttektar voru kynntar á fundi svæðisskipulagsnefndar 4. maí 2018 og eru þær fylgiskjal með tillögunni sem hér er lögð fram. Úttektin leiðir í ljós að skv. skipulagsáætlunum á höfuðborgarsvæðinu er flatarmál óbyggðra lóða fyrir athafna- og iðnaðarsvæði um 290 ha, en meirihluti þeirra er athafnasvæði. Í úttektinni koma ekki fram upplýsingar um nein svæði til viðbótar við þau sem skoðuð hafa verið, sem gætu hentað fyrir starfsemi Björgunar. Stórar iðnaðarlóðir við Hellnahraun og Kapelluhraun henta ekki því þær liggja ekki að sjó, en möguleiki er á stórum lóðum á norðanverðu Álfsnesi við Kollafjörð, en sá valkostur er einmitt hluti af

<sup>1</sup> Nánari umfjöllun í samantekt umhverfisskýrslu í kafla 5 og umhverfisskýrslu sem er í sér greinargerð.

kostamatinu sem unnið hefur verið. Fram hefur komið í umræðu um tillöguna að mögulega séu svæði í Hafnarfirði sem henta fyrir starfsemina. Engar ábendingar hafa borist sem benda á eitt svæði frekar en annað, en ef aðalskipulag Hafnarfjarðar er skoðað er það etv. helst hafnarsvæði Straumsvíkurhafnar sem er hægt að stækka og búa til athafnasvæði við sjó. Það svæði hentar hins vegar afar illa, bæði eru engar vænlegar efnisnámur á sjávarbotni í grennd við Hafnarfjörð og langt er að sækja í efnisnámur í Kollafirði og Hvalfirði þar sem efni er aðgengilegt. Sigling langa leið af því svæði með efni til Hafnarfjarðar er afar óhagkvæm og hefði t.a.m. hefði t.a.m. veruleg áhrif á efniskostnað. Þessi kostur er því um margt óhagkvæmur og því þykir ekki ástæða til að skoða hann frekar. Í ferlinu hafa því ekki komið fram aðrir raunhæfir kostir en þeir sex sem skoðaðir hafa verið, en af þeim hefur staðsetning við Álfsnesvík komið best út. Því miður þessi tillaga við að færa vaxtarmörk um þéttbýli höfuðborgarsvæðisins þannig að iðnaðarsvæði við Álfsnesvík verði innan þeirra. Nánari umfjöllun um valkosti er í umhverfisskýrslu.

### Vaxtarmörk í svæðisskipulagi

Vaxtarmörk höfuðborgarsvæðisins má t.d. sjá á þemakorti 2 í samþykktu svæðisskipulagi. Þeim er lýst sem 50 m belti og skal allt þéttbýli þróast innan þeirra marka til ársins 2040. Lega vaxtarmarka og landnotkun innan þeirra er skilgreind nánar í aðalskipulagi. Afmörkun vaxtarmarkanna er sýnd skematískt á þemakortum en nánari afmörkun er aðgengileg í gagnagrunni svæðisskipulagsins og í kortasjá skipulagsins (<http://vefur.alta.is/svsk/>).

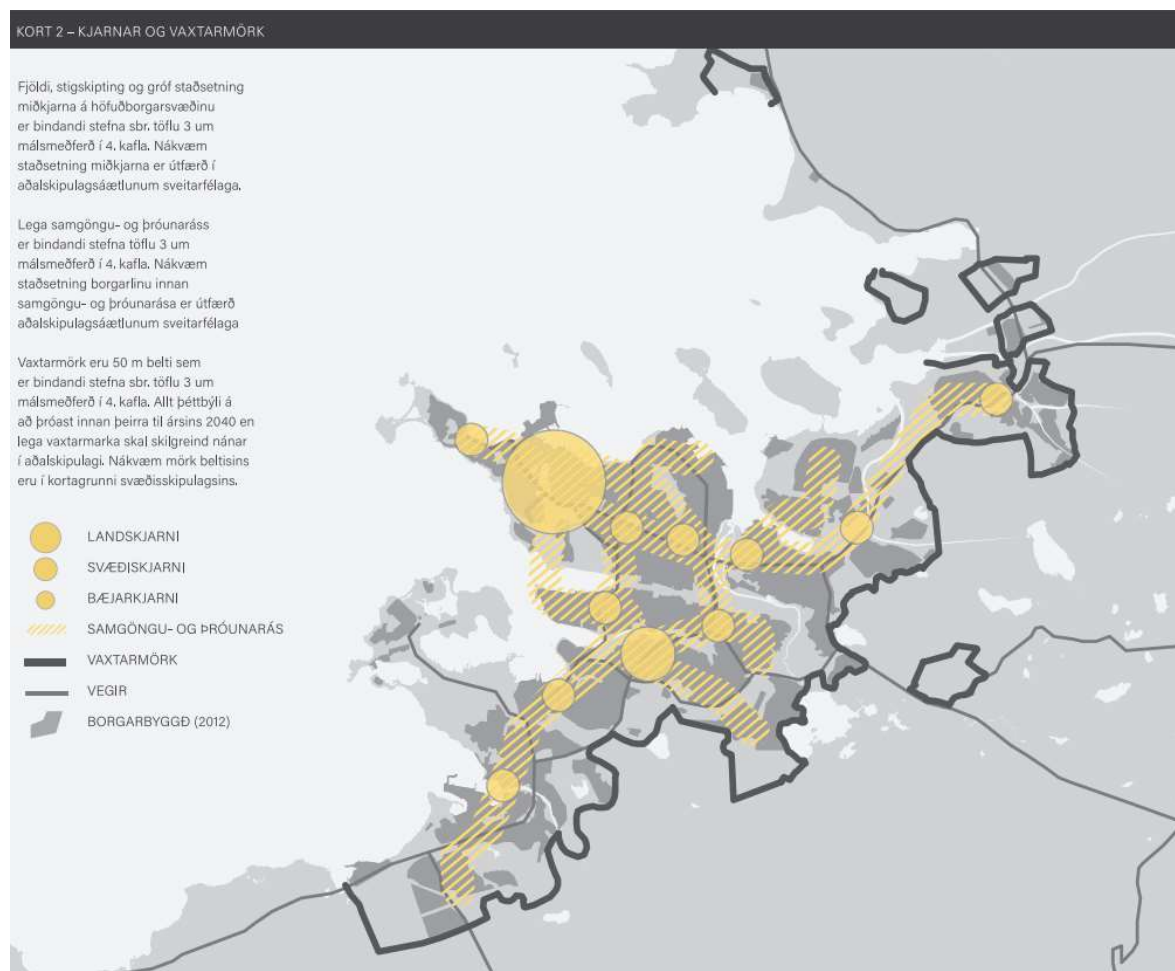

**Mynd 2.** Þemakort úr svæðisskipulaginu, kjarnar og vaxtarmörk, sem verður uppfært í endanlegri tillögu að breytingu á svæðisskipulagi.

Eftirfarandi forsendur voru lagðar til grundvallar breytingu á vaxtarmörkum (sjá mynd 3):

1. Afmörkunin nái um nýtt iðnaðarsvæði (sjá kort, svæði 1)).
2. Afmörkunin nái einnig utan um tjörnina í botni Álfsnesvíkur (sjá kort, svæði 2). Þar er sigvatni (rigningarvatni) sem fellur á urðunarsvæðið, veitt til sjávar eftir að það hefur verið hreinsað í settjörn. Í deiliskipulagi er þar auk settjarnarinnar gert ráð fyrir lögnum, skurðum og smáhýsum fyrir búnað.
3. Afmörkun nái ennfremur yfir ströndina við Álfsnesbæinn og byggingar á bænum (sjá kort , svæði 3), en þær eru nýttar fyrir starfsemi Sorpu.



**Mynd 3.** Nýtt iðnaðarsvæði (1), settjörn fyrir urðunarsvæði Sorpu (2) og Álfsnesbærinn, þar sem eru skrifstofur Sorpu (3).



### 3. Tillaga að breytingu

Með hliðsjón af framansögðu er hér sett fram tillaga að breytingum á afmörkun vaxtarmarka í svæðisskipulagi höfuðborgarsvæðisins eins og þau eru birt á þemakortum skipulagsins og í gagnagrunni svæðisskipulagsins. Vaxtarmörkin eru hér sýnd á kortum sem gul lína. Undirlagið er aðalskipulagsuppráttur Reykjavíkur sem er ekki efni þessarar breytingar, heldur eingöngu hafður undir til skýringar. Landrými innan vaxtarmarka á Álfsnesi fyrir breytingu er um 120 ha en eftir breytingu um 170 ha.

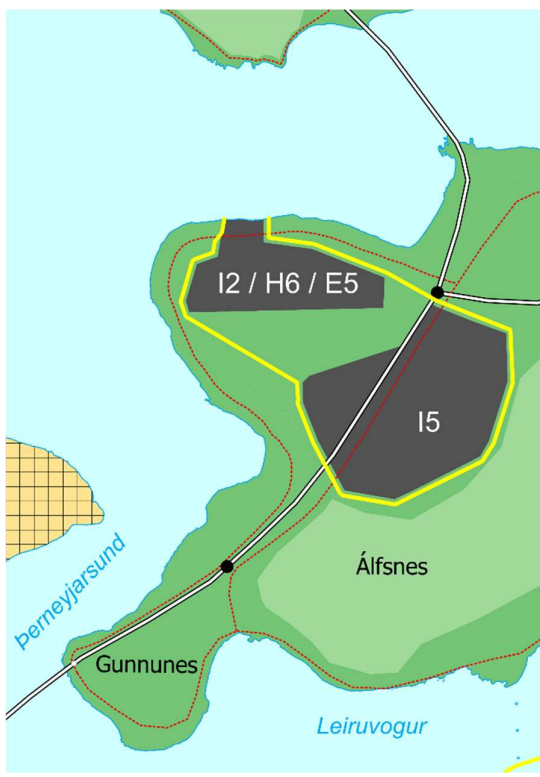
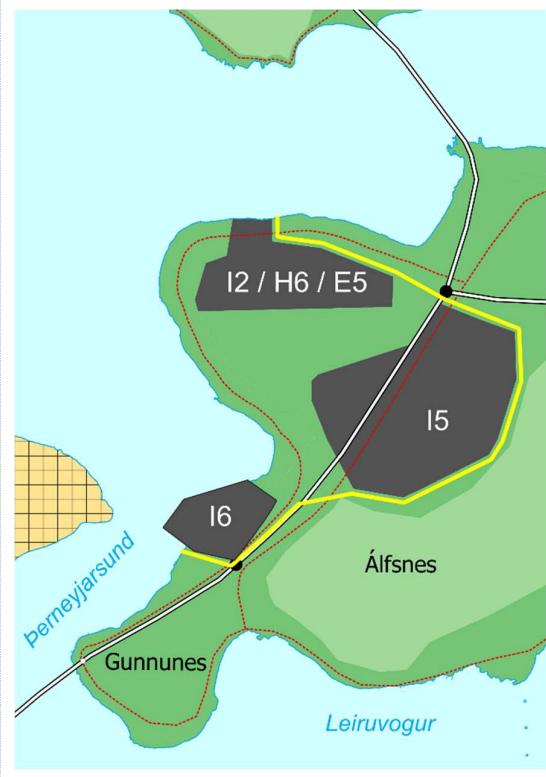
Svæðisskipulag fyrir breytingu	Tillaga að breytingu
	
<p>Vaxtarmörk í staðfestu svæðisskipulagi (gul lína) og staðfest aðalskipulag Reykjavíkur sýnt sem bakgrunnur til skýringar.</p>	<p>Tillaga að breyttri afmörkun vaxtarmarka í svæðisskipulagi (gul lína) og tillaga að breytingu á aðalskipulagi Reykjavíkur, sem kynnt er samhliða svæðisskipulagstillögu, sýnd til skýringar sem bakgrunnur. Vaxtarmörkin eru dregin þannig að nýtt iðnaðarsvæði (16), tjörnin við botn Álfsnesvíkur og Álfsnesbærinn og umhverfi hans verði innan vaxtarmarka eftir breytingu.</p>

#### 4. Samræmi við áætlanir

##### Landsskipulagsstefna 2015-2026

Breytingin er til þess fallin að auka samkeppnishæfni höfuðborgarsvæðisins með því að skapa grundvöll fyrir atvinnuuppbyggingu og sérhæfða þjónustu og samrýmist vel markmiði landsskipulagsstefnu um samkeppnishæf samfélög og atvinnulíf (efnisgrein 3.4). Breytingin felur í sér að ráðstafa landi undir sérhæfða starfsemi fyrir efnisvinnslu í Álfsnesvík en með breytingunni er ekki verið að heimila þróun íbúðabyggðar utan núverandi vaxtarmarka, miðað við framlagða breytingu á aðalskipulagi Reykjavíkur sem kynnt er samhliða. Breytingin er að því leyti ekki í ósamræmi við markmið landsskipulags um sjálfbært skipulag þéttbýlis og þróun þétttrar, samfelldrar byggðar.

##### Aðalskipulag Reykjavíkur 2010-2030

Eins og fram hefur komið þá er samhliða tillögu á afmörkun vaxtarmarka lögð fram tillaga að breytingu á aðalskipulagi Reykjavíkur sem gerir ráð fyrir iðnaðarsvæði í Álfsnesvík. Í tillögu að breytingu á aðalskipulagi Reykjavíkur er landnotkun breytt, afmarkað iðnaðarsvæði og sett stefna um umfang og eðli starfsemi innan þess, yfirbragð og aðrar forsendur fyrir gerð deiliskipulags sem er í vinnslu.

#### 5. Samantekt umhverfisskýrslu

Hér er sett fram stutt samantekt á þeim hlutum umhverfisskýrslu sem helst varða umhverfismat áætlana á svæðisskipulagsstigi. Allar nánari upplýsingar er að finna í umhverfisskýrslunni sjálfri.

Við mótun tillögunnar voru skoðaðir sex mismunandi staðarvalskostir:

- Sundahöfn
- Gufunes
- Geldinganes
- Álfsnes A - við Kollafjörð
- Álfsnes B - við Álfsnesbæinn
- Álfsnes C - við Álfsnesvík

Við samanburð valkostanna var skoðað hvernig staðurinn hentar fyrir starfsemina út frá skipulagsþáttum og hagrænum atriðum en hins vegar út frá áhrifum á skilgreinda umhverfispætti í samræmi við aðferðafræði umhverfismats áætlana. Niðurstaða úr þessum samanburði nýttist við ákvörðun um hvaða kostur yrði valinn til að setja fram í tillögu að svæðisskipulags- og aðalskipulagsbreytingu. Núllkostur, það er ef skipulagi yrði ekki breytt og enginn af þessum staðarvalskostum kæmi til greina, myndi leiða til þess að ekkert iðnaðarsvæði af þessum toga færi inn á skipulag og fyrirtæki sem þurfa að staðsetja sig á slíku svæði, eins og á við í tilfelli Björgunar, myndu þurfa að hætta vinnslu. Ekki er talið raunhæft fyrir fyrirtækið að staðsetja sig utan höfuðborgarsvæðisins.

Í meðfylgjandi töflu eru áhrif vegna mismunandi staðarvalskosta fyrir iðnaðarsvæðið tekin saman. Það var niðurstaða þessa almenna samanburðar að þeir þrír kostir sem skoðaðir voru á Álfsnesi komi betur út en Sundahöfn, Gufunes og Geldinganes, vegna meiri fjarlægðar frá byggð, þó gera megi ráð fyrir auknum flutningskostnaði, áhrifa á landslag og áhrifa vegna aksturs og uppbyggingar grunnkerfa. Af þessum þremur stöðum á Álfsnesi kemur staðsetningin við Álfsnesvík best út en náttúrulegar aðstæður til landmótunar eru óhagstæðari við Kollafjörð og Álfsnesbæinn vegna sjávarhamra eða kletta við strönd, óhagstæðari veðuráðstæðna og vegna þess að staðirnir eru opnari fyrir hafi. Á öllum stöðunum á Álfsnesi verður nokkur kostnaður vegna tenginga við grunnkerfi.

		1. Sundahöfn	2. Gufunes	3. Geldinganes	4. Álfsnes A. Við Kollafjörð	5. Álfsnes B. Álfsnesbærinn	6. Álfsnes C. Við Álfsnesvík
Landslags- og umhverfiseinkenni – viðkvæmni fyrir breytingum	Landslag						
	Útivist						
	Dýra- og plöntulíf						
	Sjóntengingar						
	Mannvist						
	Mengun/truflun						
	Náttúruvá						

		1. Sundahöfn	2. Gufunes	3. Geldinganes	4. Álfsnes A. Við Kollafjörð	5. Álfsnes B. Álfsnesbærinn	6. Álfsnes C. Við Álfsnesvík
Aðstæður fyrir höfn	Samspil við nærsvæði						
	Náttúrulegar aðstæður						
	Flutningskostnaður						
	Grunnkerfi						
	Stækkun						

Á grundvelli þessa samanburðar og niðurstaðna í umhverfismati tillögunnar er mælt með því að nýtt iðnaðarsvæði, sem er ætlað fyrir vinnslu jarðefna, verði staðsett í Álfsnesvík og að svæðið verði innan vaxtarmarka höfuðborgarsvæðisins. Staðarval við Álfsnesvík virðist fela í sér skynsamlega málamiðlun að virtum þeim áhrifum sem þessi greining nær til.

Byggt á þessum forsendum er nú lögð fram tillaga að breytingu á aðalskipulagi, sem gerir ráð fyrir nýju iðnaðarsvæði við Álfsnesvík og breyting á svæðisskipulagi, sem breytir vaxtarmörkum þannig að iðnaðarsvæðið verði innan þess. Á forsendum þeirrar niðurstöðu hefur sá kostur verið mótaður frekar í aðalskipulagstillögu og svæðisskipulagstillögu og er gerð grein fyrir líklegum áhrifum þeirra breytinga á umhverfið í eftirfarandi töflu. Þar kemur einnig fram hvernig brugðist hefur verið við mögulegum neikvæðum áhrifum með skilmálum fyrir iðnaðarsvæðið í aðalskipulagstillögunni. Þeir skilmálar eru til leiðbeiningar við útfærslu deiliskipulagsins, sem nú er í vinnslu.

Umhverfisbáttur	Áhrifamat	Skýring	Skilmálar í aðalskipulagi til að draga úr áhrifum.
<b>1. Náttúrufar</b>			
1.1 Lífríki	Neikvæð	Óveruleg áhrif á gróður og fuglalíf en skerðir votlendi sem forðast ber að raska skv. náttúruverndarlögum.	
1.2 Sjór og strandlengja	Neikvæð	Óröskuð strandlengja mun skerðast.	
<b>2. Loftgæði</b>			
2.1 Loftgæði	Óveruleg neikvæð	Dregið er úr mögulegum neikvæðum áhrifum á loftgæði, vegna rykmengunar eða fohættu.	Nýta skal landslag lóðar landmegin til að skerma starfsemina af eins og kostur er, til að draga úr áhrifum á ásýnd, mögulegri rykmengun eða fohættu, ljósmengun og hávaða.
2.2 Losun gróðurhúsaloft tegunda	Óveruleg neikvæð	Óveruleg aukning vegna aukinnar umferðar.	
<b>3. Samfélag</b>			
3.1 Samgöngur	Óveruleg neikvæð	Auknar akstursvegalengdir	Útfærsla vinnslusvæðisins og tenginga að því skal taka tillit til fyrirhugaðrar legu 2. áfanga Sundabrautar.
3.2 Lýðheilsa	Óveruleg neikvæð	Einhver áhrif verða á hljóðvist en þau eru líkleg til að vera óveruleg.	
3.3 Fornminjar	Neikvæð	Neikvæð áhrif þar sem framkvæmdir á skipulagssvæði munu raska fornminjum.	Þekktar fornminjar eru á og við svæðið. Í deiliskipulagi skal forðast, eins og kostur er, að raska minjum í suðurjaðri svæðisins sem tilheyra minjasvæði Sundakots, en þar eru eintakar minjar um búðarsvæði verslunarstaðarins við Þerneyjarsund. Vegtengingu að svæðinu skal einnig hagað þannig að minjum sé hlíft, sé þess nokkur kostur. <sup>2</sup>
3.4 Öryggi	Óveruleg neikvæð	Skipulagið tekur tillit til loftslagsbreytinga	Við útfærslu deiliskipulags skal taka tillit til mögulegrar hækkunar sjávarstöðu vegna loftslagsbreytinga.
3.5 Efnahagur	Verulega jákvæð	Stefnan veitir möguleika á iðnaðarsvæði fyrir fyrirtæki sem er mikilvægur framleiðandi jarðefna fyrir höfuðborgarsvæðið og önnur svæði nær og fjær.	
<b>4. Auðlindir</b>			
4.1 Landrými	Óveruleg neikvæð	Óraskað land er tekið undir byggð.	
4.2 Verndarsvæði	Óveruleg neikvæð	Nálæg svæði á náttúruminjaskrá eru ekki líkleg til að verða fyrir verulegum áhrifum.	
4.3 Útivistarsvæði	Óveruleg neikvæð	Stefnan er ekki líkleg til að hafa áhrif á notkun	

<sup>2</sup> Áhrif á minjar og mótvægisáðgerðir verða til frekari skoðunar á kynningartíma vinnslutillögunnar, sjá umfjöllun í kafla 6 um samráð við Minjastofnun.



		eða aðgengi að útivistarsvæðum.	
4.4 Jarðefnanotkun	Óveruleg neikvæð	Gæta skal að jafnvægi í efnisnotkun á staðnum milli skeringa, fyllinga og dýpkunar.	Við landmótun skal eins og hægt er gæta að efnisjafnvægi, þannig að efni í fyllingar verði sem mest aflað með skeringum á landi og úr dýpkunarframkvæmdum vegna hafnarinnar.
4.5 Landslag/ásýnd	Umfang raskaðs svæðis	Ásýnd svæðisins mun breytast.	Hönnun og frágangur á svæðinu skal miða að því að mannvirki falli vel að umhverfinu. Nýta skal landslag lóðar landmegin til að skerma starfsemina af eins og kostur er, til að draga úr áhrifum á ásýnd, mögulegri rykmengun eða fohættu, ljósmengun og hávaða.

Síðar, þegar fullunnar svæðis- og aðalskipulagstillögur verða auglýstar verður einnig auglýst deiliskipulag fyrir iðnaðarsvæðið. Þá mun fylgja nánari umfjöllun um mat á svæðisbundnum áhrifum þess á umhverfið að staðsetja iðnaðarsvæðið í Álfsnesvík og hvernig draga má úr áhrifum með útfærslu á lóð, tilhögun hennar og stærð, fyrirkomulagi bygginga og umhverfisfrágangi með skilmálum og útfærslu í deiliskipulagi.

Núllkostur, það er ef skipulagi yrði ekki breytt og Álfsnesvík kæmi ekki til greina sem iðnaðarsvæði myndi leiða til þess að ekkert iðnaðarsvæði af þessum toga færi inn á skipulag og fyrirtæki sem þurfa að staðsetja sig á slíku svæði, eins og á við í tilfelli Björgunar, myndu þurfa að hætta vinnslu. Það gæti haft þau áhrif að framboð á efnum t.d. til steypuframleiðslu myndi minnka mikið og þá þyrfti að flytja efni langt að, annað hvort úr opnum námum eða þá að opna þyrfti nýjar námur á landi. Efnisvinnsla úr námum á hafsbotni hefur reynst hagkvæmur kostur og dregið úr þörfinni fyrir efnisnám á landi.

## 6. Samráð og kynningar

Samhliða svæðisskipulagstillögunni er unnið að breytingu á aðalskipulagi Reykjavíkur og nýju deiliskipulagi fyrir Álfsnesvík og er kynning áætlananna áformuð samhliða<sup>3</sup> :

- Sameiginleg verkefnislýsing fyrir aðalskipulag og deiliskipulag með matslýsingu var kynnt og lögð fram til umsagnar í október 2017. Lýsingin var send til umsagnaraðila og gerð aðgengileg á vef Reykjavíkurborgar. Vakin var athygli á henni með auglýsingu í fjölmiðli.

Starfsemi Björgunar felst í flutningi og vinnslu náttúrulegra jarðefna og var það í fyrstu skilningur Reykjavíkur að sú landnotkun samræmdist best skilgreiningu á landnotkunarflokknum „Efnistöku- og efnislosunarsvæði“ sbr. staflíð (g) í grein 6.2 í skipulagsreglugerð nr. 90/2013 þar sem þar væri ekki gert ráð fyrir mengandi iðnaðarstarfsemi. Í samræmi við þann skilning var auglýst verkefnis- og matslýsing fyrir bæði aðal- og deiliskipulag sem tók mið af því. Í umsögn Skipulagsstofnunar við lýsinguna kom fram að þar sem þarna væri um að ræða efnisvinnslu með tilheyrandi aðstöðu og húsnæði sem væri háð byggingarleyfi, þá ætti frekar við að skilgreina landnotkunina sem iðnaðarsvæði. Því var verkefnislýsingin aftur sett í kynningu miðað við breyttar forsendur og í kjölfarið var samþykkt í svæðisskipulagsnefnd að setja í kynningu verkefnislýsingu þar sem lagt var upp með að gera breytingu á vaxtarmörkum þéttbýlis höfuðborgarsvæðisins, til að iðnaðarsvæðið yrði innan þess.

- Sameiginleg verkefnislýsing fyrir aðalskipulag og deiliskipulag með matslýsingu var kynnt og lögð fram til umsagnar í janúar 2017. Lýsingin var send til umsagnaraðila og gerð aðgengileg á vef Reykjavíkurborgar. Vakin var athygli á henni með auglýsingu í fjölmiðli.
- Verkefnislýsing fyrir svæðisskipulagsbreytingu var lögð fram til kynningar í febrúar 2018. Lýsingin var send til umsagnaraðila og gerð aðgengileg á vef samtaka sveitarfélaga á höfuðborgarsvæðinu, ssh.is. Vakin var athygli á henni með auglýsingu í fjölmiðli.

Eftirtaldar umsagnir bárust um verkefnislýsingarnar og hafa þær verið hafðar til hliðsjónar við

<sup>3</sup> Umfjöllun hér er í öllum aðalatriðum samhljóða umfjöllun í svæðisskipulagstillögunni.

tillögugerð og umhverfisskýrslu, eftir því sem við á:

Minjastofnun benti á minjasvæði í og við Álfsnesvík og að stofnunin muni gera kröfu um mótvægisáðgerðir vegna minja sem kunna að verða fyrir raski. Einnig benti stofnunin á að nauðsynlegt gæti verið að kanna þau svæði á hafsbotni sem verða fyrir raski vegna hafnarframkvæmdanna og að þörf geti orðið á mótvægisáðgerðum ef minjar verða fyrir raski, sem myndu í flestum tilfellum fela í sér fornleifarannsókn með uppgreiftri.

*Uppfært 14. ágúst: Í ljósi ofangreindrar umsagnar var í júní 2018 óskað eftir umsögn stofnunarinnar um þær skráðu minjar sem geta lent innan væntanlegs framkvæmdasvæðis Björgunar í Álfsnesvík og mögulegar mótvægisáðgerðir, svo hægt væri að undirbúa þær í sumar. Svar barst frá Minjastofnun með bréfi dags. 17. júlí 2018 þar sem stofnunin beinir þeim tilmælum til Reykjavíkurborgar, á grunni upplýsinga úr uppfærðri fornleifaskráningu Borgarsögusafns, að fundinn verði önnur staðsetning fyrir starfsemi Björgunar. Byggði Minjastofnun tilmæli sín á að svæðið væri hluti af einstakri minjaheild með minjum um verslun, útveg og landbúnað.*

*Reykjavíkurborg skoðar nú hvernig hægt er að bregðast við umsögn Minjastofnunar og mun eiga samráð við Minjastofnun um það á kynningartíma vinnslutillögunnar. Skoða þarf hvort mögulegt sé að grípa til mótvægisáðgerða sem t.d. gætu falið í sér að skráðum minjum á svæðinu verði hlífð að hluta eða öllu leyti, fornleifarannsóknir og/eða aðrar leiðir við varðveislu minjanna. Niðurstæða ítarlegs kostamats er að aðrar staðsetningar fyrir starfsemi Björgunar eru ekki tiltækar þannig að sá kostur að leita annað er illfær.*

Heilbrigðiseftirlit Reykjavíkur benti á nokkra þætti sem mikilvægt væri að skoða, eftir því sem við ætti, svo sem möguleg áhrif vegna grugg- og setmyndunar, hávaða og foks, lýsingar og umferðar, og að huga þurfi að frárennsli og nægilegu landrými fyrir settjarnir.

Veitur bentu á að styrkja þyrfti tengingar rafmagns og heits vatns á svæðinu, færa þyrfti stofnlögn fyrir kalt vatn og að engin fráveita væri á svæðinu.

Frá Mosfellsbæ, íbúasamtökum Kjalarness og Leirvogstungu bárust ábendingar m.a. um að viðhafa aðgát vegna minja, fráveitu, vatnsöflunar, útivistarsvæðisins við Leirvog, sjónmengunar og foks jarðefna.

Náttúrufræðistofnun kom með ábendingar um viðmið úr lögum um náttúruvernd nr. 60/2013 sem mikilvægt væri að taka tillit til, eftir atvikum.

Landsnet, Samgöngustofa, Vegagerðin, Veðurstofan og Umhverfisstofnun gerðu ekki athugasemd við lýsingarnar,

Skipulagstofnun benti á að huga þyrfti að aðkomu að svæðinu og hvort tillagan hefði áhrif á fyrirhugaða legu 2. áfanga Sundabrautar. Þá benti stofnunin á að æskilegt væri að umhverfismat skv. lögum um mat á umhverfisáhrifum yrði unnið samhliða skipulagstillögunum, eins og ráðgert er.

- Tillaga að svæðisskipulagsbreytingu er nú kynnt á vinnslustigi, samhliða tillögu að breytingu á aðalskipulagi, ásamt umhverfisskýrslu. Tillögunar verða sendar til umsagnaraðila og óskað eftir umsögn. Þær verða gerðar aðgengilegar á vef Reykjavíkurborgar og vakin verður athygli á þeim með auglýsingu í fjölmiðli og á kynningarfundi.
- Þegar unnið hefur verið úr ábendingum sem bárust á kynningartíma verða endanlegar tillögur að aðalskipulagi og deiliskipulagi ásamt umhverfisskýrslu lagðar fram í borgarstjórn og auglýstar að lokinni athugun aðalskipulagstillögunnar hjá Skipulagsstofnun. Í framhaldinu verði þær auglýstar opinberlega, gerðar aðgengilegar á vef Reykjavíkurborgar og athygli vakin á þeim með auglýsingu í fjölmiðli. Samhliða er gert ráð fyrir að tillaga að breytingu á svæðisskipulagi verði auglýst eftir að hafa fengið afgreiðslu í svæðisskipulagsnefnd þg

sveitarstjórnnum aðildarsveitarfélaganna.

- Að loknum athugasemdafresti verða aðalskipulag- og deiliskipulagstillögurnar teknar fyrir í bæjarstjórn og svæðisskipulagstillaga í svæðisskipulagsnefnd og samþykktar tillögur sendar til Skipulagsstofnunar.

Umsagnaðilar vegna aðalskipulags- og deiliskipulagstillögu eru Skipulagsstofnun, Umhverfisstofnun, Heilbrigðiseftirlit Reykjavíkur, Umhverfis- og heilbrigðisráð Reykjavíkur, Heilbrigðiseftirlit Kjósarsvæðis, hverfisráð Grafarvogs, hverfisráð Kjalarness, Mosfellsbær, íbúasamtök Leirvogstungu, Veiðifélag Leirvogsár, Kópavogsbær, Garðabær, Hafnarfjarðarkaupstaður, Seltjarnarneskaupstaður, Kjósarhreppur, Samtök sveitarfélaga á höfuðborgarsvæðinu (SSH), Minjastofnun Íslands, Faxaflóahafnir, Sorpa, Vegagerðin, Samgöngustofa, Orkustofnun, Orkuveitan, Veðurstofan, Veitur og Borgarsögusafn. Svæðisskipulagstillagan, sem kynnt er samhliða hefur sömu umsagnaraðila.

Samhliða ferli skipulagsbreytinga vinnur Björgun að umhverfismati framkvæmdarinnar. Í meðfylgjandi töflu er sýnd tímalína fyrir áætlað ferli vegna skipulagsbreytinga og umhverfismats framkvæmda.

Áætluð tímalína	Skipulagsáætlanir	Umhverfismat framkvæmda – áætlað ferli
<b>Október 2017 - lokið</b>	Undirbúningur; greinargerð um nýtt athafnasvæði Björgunar og kostamat	
<b>Desember 2017 – mars 2018 - lokið</b>	Skipulagslýsingar í kynningu, svæðis, aðal og deiliskipulag	
<b>~Júní-ágúst 2018</b>	Drög að tillögum að breytingu á aðalskipulagi/svæðisskipulagi kynntar á vinnslustigi	Kynning matsáætlunarr og umsagnarferli
<b>~September-október 2018</b>	Tillögur samþykktar í auglýsingu, aðalskipulag, deiliskipulag og svæðisskipulag og sendar til umsagnar	Frummatsskýrsla í kynningu
<b>~Nóvember-deseember 2018</b>	Athugasemdum svarað að loknu auglýsingaferli	Athugasemdum svarað að loknu auglýsingaferli
<b>~Janúar-febrúar 2018</b>		Matsskýrsla fullunnin og send Skipulagsstofnun. Úrskurður Skipulagsstofnunar
<b>~ Febrúar-mars 2018</b>	Tillögur sendar Skipulagsstofnun og auglýstar í B-deild Stjórnartíðinda	

# AÐALSKIPULAG REYKJAVÍKUR 2010-2030

## Iðnaðarsvæði fyrir efnisvinnslu við Álfsnesvík

### Breyting á aðalskipulagi

Lögð fram sbr. 2. mgr. 30. gr. skipulagslaga nr. 123/2010 og  
lög nr. 105/2006 um umhverfismat áætlana



**Reykjavíkurborg**  
Umhverfis og skipulagsvið

**Breyting nr. 24.**  
**27. júní 2018**

*Uppfært 14 ágúst*

Samhliða kynningu á breytingu á aðalskipulagi Reykjavíkur vegna iðnaðarsvæðis við Álfsnesvík er kynnt samsvarandi tillaga að breytingu á svæðisskipulagi höfuðborgarsvæðisins. Tillögunum fylgir sameiginleg umhverfisskýrsla. Íbúar og aðrir hagsmunaaðilar eru hvattir til að kynna sér báðar tillögurnar. Þegar tillögurnar verða auglýstar formlega gefst tækifæri til að leggja fram skriflegar athugasemdir.

Ábendingum eða athugasemdum við tillögurnar skal skila skriflega.

- Umhverfis – og skipulagsvið [Reykjavíkur, Borgartúni 12-14](#), b.t. skipulagsstjóra, eða á netfangið [skipulag@reykjavik.is](mailto:skipulag@reykjavik.is).
- Skrifstofa samtaka sveitarfélaga á höfuðborgarsvæðinu Hamraborg 9, Kópavogi eða á netfangið [ssh@ssh.is](mailto:ssh@ssh.is)

### Samþykktar og staðfestingarferli

Aðalskipulagsbreyting þessi sem auglýst hefur verið skv. 31. gr. skipulagslaga nr. 123/2010 var

samþykkt í borgarráði þann \_\_\_\_\_ 2018

---

Aðalskipulagsbreyting þessi var staðfest af Skipulagsstofnun skv. 3. mgr. 32. gr. skipulagslaga nr.

123/2010 þann \_\_\_\_\_ 2018

Alta  
A1234-047-U03

## Efnisyfirlit

1	Inngangur .....	4
2	Forsendur og markmið breytinga .....	6
3	Gildandi skipulag og tengsl við aðrar áætlanir .....	7
4	Tillaga að breytingu á aðalskipulagi .....	9
4.1	Uppdráttur .....	9
4.2	Greinargerð .....	10
5	Samantekt umhverfisskýrslu .....	11
5.1	Mótun tillögu. Samanburður valkosta .....	11
6	Samráð og kynningar .....	14
7	Heimildir .....	17

## 1 Inngangur.

Í Aðalskipulagi Reykjavíkur 2010-2030 (AR2010-2030) er sett fram sú stefna að Björgun ehf. flytji frá athafnasvæði sínu við Sævarhöfða. Samkvæmt skipulaginu átti sá flutningur að eiga sér stað eigi síðar en 2016 en skv. samkomulagi milli Björgunar og Faxaflóahafna skal fyrirtækið vera búið að losa núverandi vinnusvæði sitt við Sævarhöfða þann 31. maí 2019. Þegar aðalskipulagið var samþykkt var ekki ljóst hvert Björgun gæti flutt starfsemi sína innan Reykjavíkur en lagt var til að fyrirtækið yrði flutt á nýtt hafnar- og iðnaðarsvæði á Álfsnesi (sjá svæði 1 á mynd 1) eða á viðeigandi svæði utan Reykjavíkur. Við nánari skoðun hefur komið í ljós að þetta svæði á Álfsnesi hentar illa fyrir starfsemi Björgunar. Þar eru 15-20 m sjávarhamrar og til að móta landssvæði, sem væri hentugt fyrir starfsemi Björgunar, þyrfti að vinna landfyllingar og sprengja úr sjávarhömrunum, auk þess sem leysa þyrfti veltengingar með umtalsverðu umhverfisraski. Þá vinna óhagstæðar veðurfarslegar aðstæður einnig á mótí þessari staðsetningu t.d. vegna vinds og ölduhæðar. Horft hefur verið til þess að nýta þetta svæði til efnistöku til að fá efni sem nýta má í lagningu Sundabrautar en engin tímasetning liggur fyrir um hvenær af því verður. Því hefur verið leitað að annarri staðsetningu fyrir starfseminna. Ekki er talin ástæða til að taka út iðnaðar-, hafnar- og efnistökusvæðið við Kollafjörð sem er á skipulagi þó ekki sé lengur gert ráð fyrir að sá kostur geti nýst Björgun. Þar er eftir sem áður gert ráð fyrir að hægt sé að nýta efni sem fellur til við landslagsmótun til vegagerðar eða annarra framkvæmda og að þar sé gert ráð fyrir lóðum undir hafnsækna athafna- og iðnaðarstarfsemi sem er landfrek og mengunarhætta gæti fylgt.



**1. mynd.** Staðsetning til skoðunar fyrir iðnaðarsvæði fyrir efnisvinnslu í Álfsnesvík og á Álfsnesi við Þerneyjarsund (2) og áður ráðgerð staðsetning iðnaðarsvæðis fyrir efnisvinnslu við Kollafjörð(1) skv. aðalskipulagi Reykjavíkur 2010-2030.

Haustið 2016 óskaði Björgun eftir því við Reykjavíkurborg að það yrði skoðað hvort fyrirtækið gæti fengið lóð á Gunnunesi við Þerneyjarsund (sjá svæði 2 á mynd 1). Í umsögn frá umhverfis- og skipulagssviði var fyrirtækinu beint að svæði norðar á nesinu, við Álfsnesvík, til að hlífa minjum sem eru við mitt sundið, og bent á að ítarleg skoðun þyrfti að fara fram áður en ákvörðun um að fara í

skipulagsbreytingu gæti legið fyrir. Sú skoðun hefur nú farið fram og liggur fyrir ítarleg greingerð (Alta, 2017) með kostamati þar sem sex mismunandi valkostir um staðsetningu eru skoðaðir (sjá mynd 2), auk þess sem gerð er grein fyrir helstu umhverfisáhrifum sem kunna að verða ef starfsemin verður heimiluð við Álfsnesvík nyrst í Þerneyjarsundi. Af öllum þeim stöðum sem skoðaðir voru virðist staðsetning við Álfsnesvík fela í sér skynsamlega málamiðlun, og við skoðun á umhverfisþáttum hefur ekkert afgerandi komið í ljós sem kemur í veg fyrir að Álfsnesvík geti talist ágætur kostur fyrir framtíðarstaðsetningu Björgunar.<sup>1</sup>

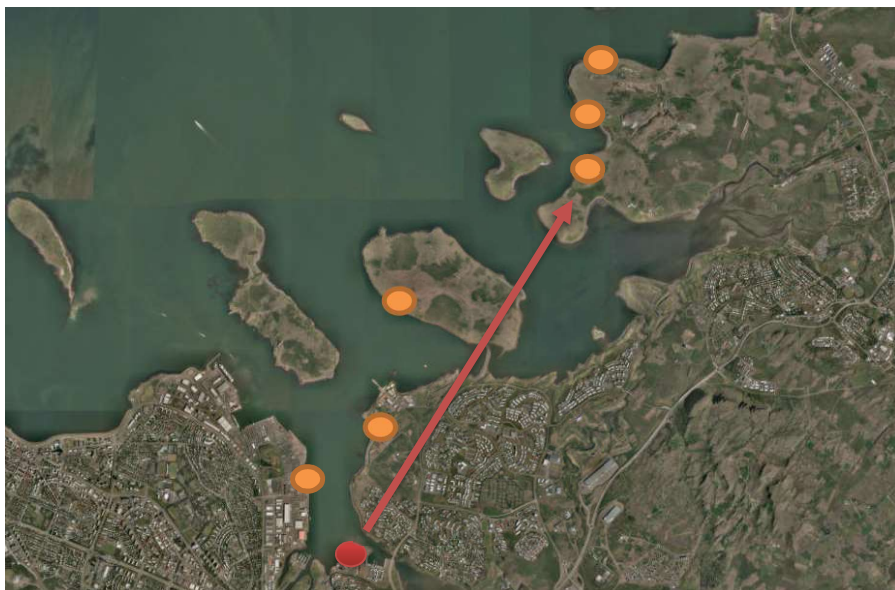

**2. mynd.** Núverandi starfssvæði Björgunar við Sævarhöfða (rautt) og sex mögulegar staðsetningar til framtíðar sem skoðaðar hafa verið. Rauð ör bendir á Álfsnesvík á Álfsnesi sem skv. þessari tillögu að aðalskipulagsbreytingu verður nýr staður fyrir starfsemina.

Hér er sett fram tillaga um nýtt iðnaðarsvæði við Álfsnesvík í aðalskipulag Reykjavíkur, þar sem Björgun getur komið sér fyrir með starfsemi sína. Svæðið við Álfsnesvík er í gildandi aðalskipulagi Reykjavíkur skilgreint sem opið svæði og er Sundabraut áformuð í jaðri svæðisins. Handan Sundabrautar er annars vegar landbúnaðarsvæði í landi Víðiness og norðaustur af svæðinu er urðunarstaður Sorpu. Gert er ráð fyrir gas- og jarðgerðarstöð á þeim hluta athafnasvæðis Sorpu sem er vestan fyrirhugaðrar veglínu Sundabrautar en aðrir hlutar þess svæðis eru eða hafa að mestu leyti verið í notkun sem urðunarstaður. Stefnt er að því að hætta urðun á svæðinu en gas- og jarðgerðarstöðin verður áfram. Þerney, sem er handan við Þerneyjarsund, er hverfisvernduð og á náttúruminjasrá eins og fleiri eyjar á sundunum. Eyjarnar eru lágar og grónar með varpstöðvum allmargra fuglategunda, eins og segir í náttúruminjasrá. Sýnileiki svæðisins er mestur frá nálægum stöðum á Álfsnesi og af sjó, en landslag og fjarlægðir draga úr sjónrænum áhrifum frá íbúðahverfum í Mosfellsbæ og Reykjavík, Kjalarnesi, Geldinganesi og Viðey. Vinna má með sjónræn áhrif á landi en erfiðara að gera slíkt sjávarmegin. Lítið er um að svæðið sé nýtt til útivistar í dag en gert er ráð fyrir gönguleið eftir ströndinni í gildandi aðalskipulagi. Kajakræðar nýta Þerneyjarsund til siglinga en algengasta siglingaleið þeirra liggur nær strönd Þerneyjar en Álfsness. Svæðið er lítið raskað utan þeirra minja sem eru eftir búskap og útræði. Svæðið við ströndina er ávalt og rís landið upp í átt að Glóruholti til austurs, í áttina að Mosfellsbæ.

<sup>1</sup> Nánari umfjöllun í samantekt umhverfisskýrslu í kafla 5 og umhverfisskýrslu sem er í sér greinargerð.



Vegna áforma um stærri landfyllingu en 50.000 m<sup>2</sup> og viðlegubryggju þar sem skip stærri en 1.350 tonn geta lagst að til losunar og lestunar, eins og á við um stærsta dæluskip Björgunar, er framkvæmdin háð mati á umhverfisáhrifum. Þess vegna er breyting á aðalskipulagi vegna framkvæmdarinnar háð lögum nr. 105/2006 um umhverfismat áætlna. Umhverfisáhrifum er lýst í umhverfisskýrslu sem er sameiginleg fyrir umhverfismat áætlna, á svæðis-, aðal- og deiliskipulagsstigi. Þessari tillögu að breytingu á aðalskipulagi fylgir útdráttur úr umhverfisskýrslunni um þau atriði sem varða helst umhverfismat áætlna á aðalskipulagsstigi.

## 2 Forsendur og markmið breytinga

Björgun hefur haft til umráða um 7,5 ha lands við Sævarhöfða (sjá mynd) þar sem náttúrulegu seti úr námum á hafsbotni hefur verið landað, það hreinsað, malað og flokkað til margvíslegar notkunar í mannvirkjagerð, m.a. í steypu. Ný staðsetning þarf að vera við sjó og bjóða upp á jafn stórt athafnasvæði fyrir starfsemi fyrirtækisins og verið hefur.

Síðustu áratugi hefur fyrirtækið aflað efnis af hafsbotni sem síðan er flutt til frekari vinnslu á núverandi athafnasvæði félagsins við Ártúnshöfða í Reykjavík. Þar fer fram framleiðsla fylliefna í steinsteypu og malbik auk ýmiss konar annarra jarðefna til mannvirkjagerðar. Þá hefur félagið séð um landfyllingar og dýpkunarframkvæmdir víða um land. Björgun á tvö dæluskip, Sóley og Perlu, tvo gröfupramma og tvo efnisflutningapramma. Umhverfismati fyrir efnisvinnslusvæði Björgunar í sjó var lokið 2009 og fyrir liggur 10 ára leyfi til efnistöku frá 2009, útgefið að Orkustofnun.



**3. mynd.** Athafnasvæði Björgunar er fyrir miðri mynd. Austan athafnasvæðisins er bryggjuhverfið við Gullinbrú. Athafnasvæðið er um 7,5 ha með fremur frumstæðri viðlegu fyrir sanddæluskip, en efninu er dælt frá borði inn á svæðið. Þar er það skolað með ferskvatni úr Elliðaánum og flokkað eftir gerð og kornastærð.

**Markmið** með þessari breytingu á aðalskipulagi:

- Að geta boðið upp á efnisvinnslusvæði með viðlegukanti, þar sem landað er náttúrulegum efnum/seti af hafsbotni.
- Að bjóða land fyrir vinnslusvæði fyrir jarðefni vegna mannvirkjagerðar sem næst þéttbýlinu á höfuðborgarsvæðinu. Stuttar akstursvegalengdir leiða til minni útblásturs gróðurhúsalofttegunda og minna slits á vegum.
- Að bjóða upp á svæði fyrir fyrirtæki sem hefur verið í rekstri í Reykjavík en þarf að flytja út fyrir þéttbýlið vegna nýrrar byggðar á þéttingarsvæðum.

### 3 Gildandi skipulag og tengsl við aðrar áætlanir

Samkvæmt aðalskipulagi Reykjavíkur 2010-2030<sup>2</sup> er Álfsnesið að sunnanverðu að mestu skipulagt sem landbúnaðarland (L). Á miðju nesinu er iðnaðarsvæði (I5) þar sem Sorpa tekur á móti sorpi til urðunar og úrvinnslu. Þar við er gert ráð fyrir Sundabraut eftir Gunnunesinu, yfir Álfsnesið og þaðan yfir Kollafjörð. Norðan við Sundabraut er gert ráð fyrir blandaðri landnotkun með iðnaðarsvæði (I2), hafnarsvæði (H6) og efnisnámi (E5). Þar er í dag skotæfingarsvæði. Með ströndinni er er gert ráð fyrir gönguleið umhverfis Álfsnes.

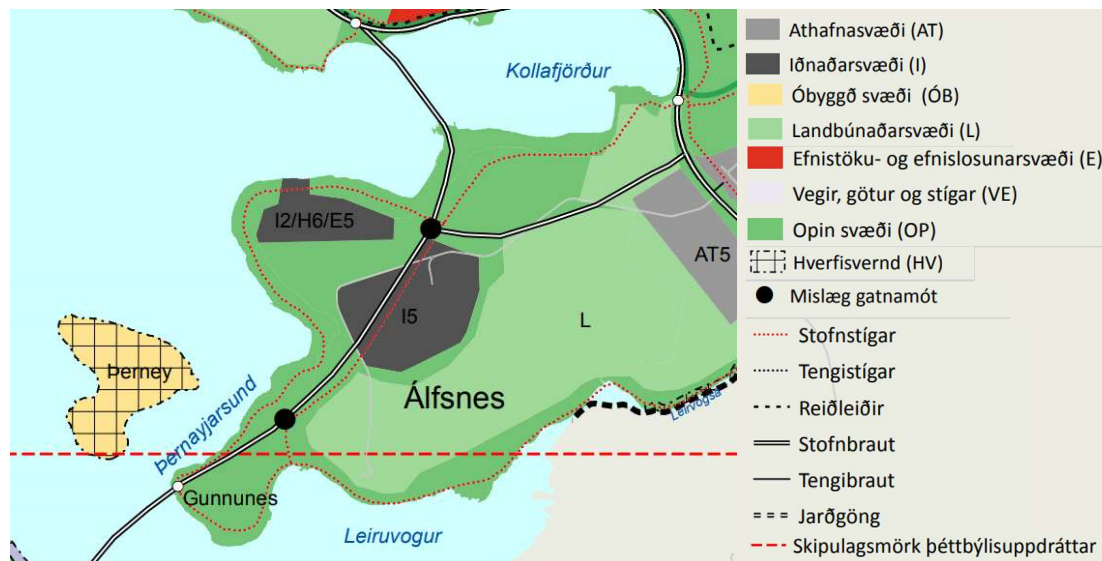

4. mynd. Landnotkun á Álfsnesi í aðalskipulagi Reykjavíkur.

Landbúnaðarsvæðið á Álfsnesi (L) er hluti af landbúnaðarsvæðum Reykjavíkur sem eru á Kjalarnesi, á undirlendi á nesjunum og undir hlíðum Esju. Í aðalskipulaginu er lögð áhersla á að virða og vernda Kjalarnesið sem landbúnaðarsvæði og dreifbýli.

Strandlengjan og svæði norðan á Álfsnesinu umhverfis iðnaðarsvæðið eru opin svæði (OP). Stefna er sett um að mikilvægt sé að tryggja aðgengi almennings að svæðum með útivistargildi og taka frá þau svæði sem hafa mest verndargildi.

Fyrir sorpförgunarsvæðið á Álfsnesi (I5) er í gildi deiliskipulag<sup>3</sup> og í því kemur fram að á svæðinu er tekið á móti alls um 120.000 tonnum af böggðum úrgangi á ári og hafa nú þegar um 25 ha lands verið nýttir til urðunar. Stjórnvöld stefna að því að dregið verði úr urðun úrgangs og samkvæmt starfsleyfi sem er í gildi til 2030, skulu öll ákvæði um heimildir fyrir urðun á svæðinu falla úr gildi í lok árs 2020. Bygging gas- og jarðgerðarstöðvar er lykilaþáttur í því að draga úr urðun. Á opnu svæði milli iðnaðarsvæðisins og sjávar er sigvatni (rigningarvatni sem vætlað hefur gegnum hauginn) veitt til sjávar eftir að það hefur verið hreinsað í settjörn, en þar er í deiliskipulagi gert ráð fyrir lögnum, settjörn, skurðum og smáhýsum fyrir búnað. Þetta opna svæði er utan iðnaðarsvæðisins (I5) en

<sup>2</sup> Sjá aðalskipulagið á vefsíðu borgarinnar <http://reykjavik.is/thjonusta/adalskipulag-reykjavikur>

<sup>3</sup> Breyting á deiliskipulagi urðunarstaðar á Álfsnesi. 26. janúar 2015. Greinargerð.

gegnir engu að síður hlutverki fyrir urðunarsvæðið. Starfsemi gas- og jarðgerðarstöðvar og Sorpu getur haldið áfram eftir að urðun lýkur í Álfsnesi.

Gert er ráð fyrir að hægt sé að ráðast í gerð Sundabrautar á skipulagstímabili aðalskipulagsins, en 2. áfangi fer um Gunnunes og Álfsnes frá Geldinganesi. Vegna óvissu um tímasetningu framkvæmda hefur ekki verið unnið í því að fá endanlega niðurstöðu um legu og útfærslu brautarinnar og umhverfisáhrif mismunandi valkosta. Skipulag Sundabrautar verður tekið til endurskoðunar þegar fyrir liggja áform um framkvæmdatíma.

Fjöldi þeirra sem fara um Álfsnes mun taka miklum breytingum þegar Sundabraut verður tekin í gagnið og eins og bent er á í aðalskipulagi Reykjavíkur er Álfsnes norðan- og vestanvert mjög sýnilegt frá væntanlegri Sundabraut og byggð í Kjalarnesi. Því er mælt til þess að uppbygging sem er inni á aðalskipulagi við Kollafjörð verði felld inn í náttúrulegt landslag eins og kostur er til að draga úr ásýndaráhrifum. Að sama skapi mun Sundabraut hafa afgerandi áhrif á upplifun af landslagi og opnum svæðum á Álfsnesi og rýra gildi þess til útivistar.

## 4 Tillaga að breytingu á aðalskipulagi

Með hliðsjón af framansögðu er hér sett fram tillaga að breytingum á uppdrætti og greinargerð Aðalskipulags Reykjavíkur 2010-2030.

### 4.1 Uppdráttur

Breytingar á uppdrætti eru eftirfarandi:

1. Við Álfsnesvík er afmarkaður um 15,5 ha reitur fyrir iðnaðarsvæðið **I6 Efnisvinnslusvæði í Álfsnesi**.
2. Stofnstígur í nágrenni strandarinnar er færður upp fyrir iðnaðarsvæðið.

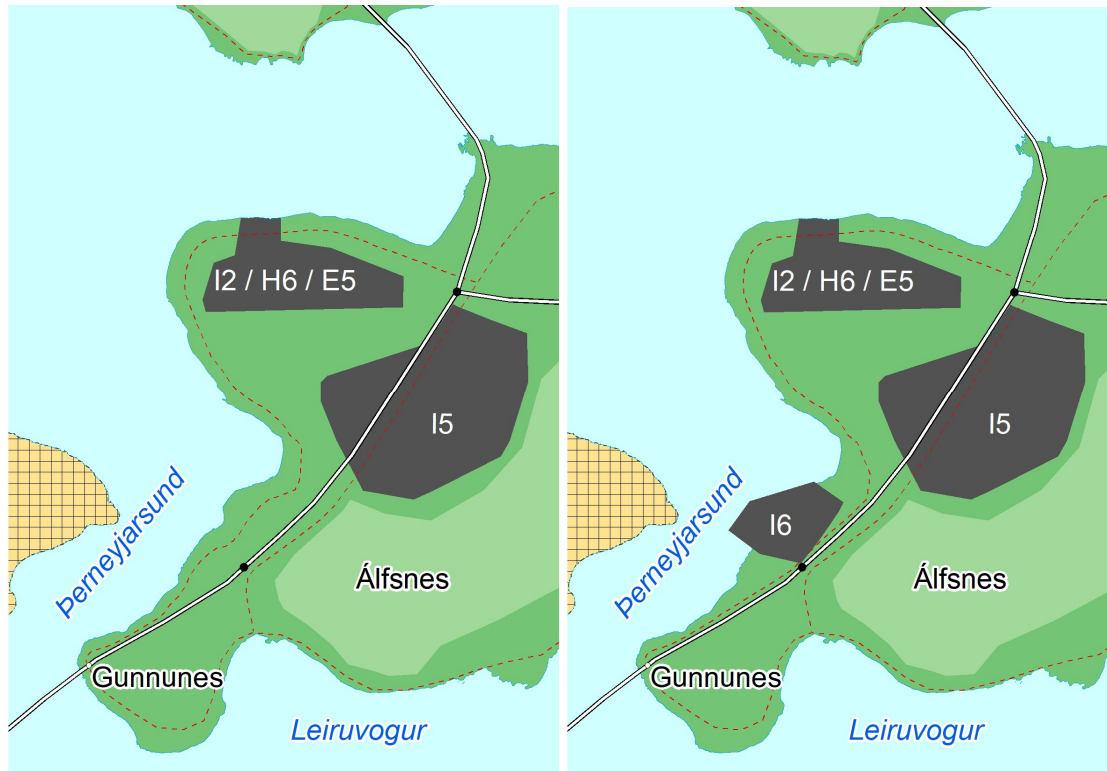

**4. mynd.** Uppdráttur fyrir breytingu til vinstri og afmörkun I6 á uppdrætti eftir breytingu til hægri í mælikvarða 1:xx.xxx.

*Stærð iðnaðarsvæðisins í aðalskipulagi endurspeglar ekki lóðarstærð Björgunar, eins og hún verður ákvörðuð í deiliskipulagi, en svæðið er haft rúmt á þessu stigi vegna óvissu um formun landfyllingar og endanlega afmörkun svæðis. Líta verður á þetta sem hámarksstærð mögulegs iðnaðarsvæðis. Stærð svæðis eins og það er afmarkað í aðalskipulaginu getur tekið breytingum áður en endanlega tillaga verður lögð fram.*

## 4.2 Greinargerð

Í greinargerð er iðnaðarsvæðinu **I6** bætt inn í umfjöllun um iðnaðarsvæði, sem hér segir:

**I6. Efnisvinnslusvæði við Álfsnesvík.** Á svæðinu er gert ráð fyrir höfn sem getur tekið á móti skipum, prömmum og öðrum efnisflutningaskipum. Hönnun og frágangur á svæðinu skal miða að því að mannvirki falli vel að umhverfinu. Nýta skal landslag lóðar landmegin til að skerma starfsemina af eins og kostur er, til að draga úr áhrifum á ásýnd, mögulegri rykmengun eða fokhættu, ljósmengun og hávaða. Útfærsla vinnslusvæðisins og tenginga að því skal taka tillit til fyrirhugaðrar legu 2. áfanga Sundabrautar. Þekktar fornminjar eru á og við svæðið. Í deiliskipulagi skal forðast, eins og kostur er, að raska minjum í suðurjaðri svæðisins sem tilheyra minjasvæði Sundakots, en þar eru einstakar minjar um búðarsvæði verslunarstaðarins við Þerneyjarsund. Vegtengingu að svæðinu skal einnig hagað þannig að minjum sé hlíft, sé þess nokkur kostur.<sup>4</sup> Við útfærslu deiliskipulags skal taka tillit til mögulegrar hækkunar sjávarstöðu vegna loftslagsbreytinga. Við landmótun skal eins og hægt er gæta að efnisjafnvægi, þannig að efni í fyllingar verði sem mest aflað með skeringum á landi og úr dýpkunarframkvæmdum vegna hafnarinnar.

---

<sup>4</sup> Áhrif á minjar og mótvægisáðgerðir verða til frekari skoðunar á kynningartíma vinnslutillögunnar, sjá umfjöllun í kafla 6 um samráð við Minjastofnun.

## 5 Samantekt umhverfisskýrslu

Hér er sett fram stutt samantekt á þeim hlutum umhverfisskýrslu sem helst varða umhverfismat áætlana á aðalskipulagsstigi. Allar nánari upplýsingar er að finna í umhverfisskýrslunni sjálfri.

### 5.1 Mótun tillögu. Samanburður valkosta

Við mótun tillögunnar voru skoðaðir sex mismunandi staðarvalskostir:

- |                |                                |
|----------------|--------------------------------|
| 1. Sundahöfn   | 4. Álfsnes A. við Kollafjörð   |
| 2. Gufunes     | 5. Álfsnes B. við Álfsnesbæinn |
| 3. Geldinganes | 6. Álfsnes C. við Álfsnesvík   |

Við samanburð valkostanna var skoðað hvernig staðurinn hentar fyrir starfsemina út frá skipulagsþáttum og hagrænum atriðum en hins vegar út frá áhrifum á skilgreinda umhverfisþætti í samræmi við aðferðafræði umhverfismats áætlana. Niðurstaða úr þessum samanburði nýttist við ákvörðun um hvaða kostur yrði valinn til að setja fram í tillögu að svæðisskipulags- og aðalskipulagsbreytingu. Núllkostur, það er ef skipulagi yrði ekki breytt og enginn af þessum staðarvalskostum kæmi til greina, myndi leiða til þess að ekkert iðnaðarsvæði af þessum toga færi inn á skipulag og fyrirtæki sem þurfa að staðsetja sig á slíku svæði, eins og á við í tilfelli Björgunar, myndu þurfa að hætta vinnslu. Ekki er talið raunhæft fyrir fyrirtækið að staðsetja sig utan höfuðborgarsvæðisins.

Í meðfylgjandi töflu eru áhrif vegna mismunandi staðarvalskosta fyrir iðnaðarsvæðið tekin saman.

	1. Sundahöfn	2. Gufunes	3. Geldinganes	4. Álfsnes A. Við Kollafjörð	5. Álfsnes B. Álfsnesbærinn	6. Álfsnes C. Við Álfsnesvík
Landslag	Green	Green	Yellow	Yellow	Yellow	Yellow
Útivist	Green	Green	Red	Green	Yellow	Yellow
Dýra- og plöntulíf	Green	Green	Green	Green	Green	Green
Sjóntengingar	Green	Red	Red	Yellow	Green	Green
Mannvist	Green	Green	Green	Green	Green	Green
Mengun/truflun	Red	Red	Red	Green	Yellow	Green
Náttúruvá	Green	Green	Green	Green	Green	Green

		1. Sundahöfn	2. Gufunes	3. Geldinganes	4. Álfsnes A. Við Kollafjörð	5. Álfsnes B. Álfsnesbærinn	6. Álfsnes C. Við Nesvík
Aðstæður fyrir höfn	Samspil við nærsvæði						
	Náttúrulegar aðstæður						
	Flutningskostnaður						
	Grunnkerfi						
	Stækkun						

Það var niðurstaða þessa almenna samanburðar að þeir þrír kostir sem skoðaðir voru á Álfsnesi komi betur út en Sundahöfn, Gufunes og Geldinganes, vegna meiri fjarlægðar frá byggð, þó gera megi ráð fyrir auknum flutningskostnaði, áhrifa á landslag og áhrifa vegna aksturs og uppbyggingar grunnkerfa. Af þessum þremur stöðum á Álfsnesi kemur staðsetningin við Álfsnesvík best út en náttúrulegar aðstæður til landmótunar eru óhagstæðari við Kollafjörð og Álfsnesbæinn vegna sjávarhamra eða kletta við strönd, óhagstæðari veðuraðstæðna og vegna þess að staðirnir eru opnari fyrir hafi. Á öllum stöðunum á Álfsnesi verður nokkur kostnaður vegna tenginga við grunnkerfi.

Á grundvelli þessa samanburðar og niðurstaðna í umhverfismati tillögunnar er mælt með því að nýtt iðnaðarsvæði, sem er ætlað fyrir vinnslu jarðefna, verði staðsett í Álfsnesvík og að svæðið verði innan vaxtarmarka höfuðborgarsvæðisins. Staðarval við Álfsnesvík virðist fela í sér skynsamlega málamiðlun að virtum þeim áhrifum sem þessi greining nær til.

Byggt á þessum forsendum er nú lögð fram tillaga að breytingu á aðalskipulagi, sem gerir ráð fyrir nýju iðnaðarsvæði við Álfsnesvík og breyting á svæðisskipulagi, sem breytir vaxtarmörkum þannig að iðnaðarsvæðið verði innan þess. Á forsendum þeirrar niðurstöðu hefur sá kostur verið mótaður frekar í aðalskipulagstillögu og svæðisskipulagstillögu og er gerð grein fyrir líklegum áhrifum þeirra breytinga á umhverfið í eftirfarandi töflu. Þar kemur einnig fram hvernig brugðist hefur verið við mögulegum neikvæðum áhrifum með skilmálum fyrir iðnaðarsvæðið í aðalskipulagstillögunni. Þeir skilmálar eru til leiðbeiningar við útfærslu deiliskipulagsins, sem nú er í vinnslu.

Umhverfisþáttur	Áhrifamat	Skýring	Skilmálar í aðalskipulagi til að draga úr áhrifum.
<b>1. Náttúrufar</b>			
1.1 Lífríki	Neikvæð	Óveruleg áhrif á gróður og fuglalíf en skerðir votlendi sem forðast ber að raska skv. náttúruverndarlögum.	
1.2 Sjór og strandlengja	Neikvæð	Óröskuð strandlengja mun skerðast.	
<b>2. Loftgæði</b>			
2.1 Loftgæði	Óveruleg neikvæð	Dregið er úr mögulegum neikvæðum áhrifum á loftgæði, vegna rykmengunar eða fokhættu.	Nýta skal landslag lóðar landmegin til að skerma starfsemina af eins og kostur er, til að draga úr áhrifum á ásýnd, mögulegri rykmengun eða fokhættu, ljósmengun og hávaða.
2.2 Losun gróðurhúsaloft tegunda	Óveruleg neikvæð	Óveruleg aukning vegna aukinnar umferðar.	
<b>3. Samfélag</b>			
3.1 Samgöngur	Óveruleg neikvæð	Auknar akstursvegalemdir	Útfærsla vinnslusvæðisins og tenginga að því skal taka tillit til fyrirhugaðrar legu 2. áfanga Sundabrautar.
3.2 Lýðheilsa	Óveruleg neikvæð	Einhver áhrif verða á hljóðvist en þau eru líkleg til að vera óveruleg.	
3.3 Fornminjar	Neikvæð	Neikvæð áhrif þar sem framkvæmdir á skipulagssvæði munu raska fornminjum.	Þekktar fornminjar eru á og við svæðið. Í deiliskipulagi skal forðast, eins og kostur er, að raska minjum í suðurjaðri svæðisins sem tilheyra minjasvæði Sundakots, en þar eru eintakar minjar um búðarsvæði verslunarstaðarins við Þerneyjarsund. Vegtengingu að svæðinu skal einnig hagað þannig að minjum sé hlíf, sé þess nokkur kostur. <sup>5</sup>
3.4 Öryggi	Óveruleg neikvæð	Skipulagið tekur tillit til loftslagsbreytinga	Við útfærslu deiliskipulags skal taka tillit til mögulegrar hækkunar sjávarstöðu vegna loftslagsbreytinga.
3.5 Efnahagur	Verulega jákvæð	Stefnan veitir möguleika á iðnaðarsvæði fyrir fyrirtæki sem er mikilvægur framleiðandi jarðefna fyrir höfuðborgarsvæðið og önnur svæði nær og fjær.	
<b>4. Auðlindir</b>			
4.1 Landrými	Óveruleg neikvæð	Óraskað land er tekið undir byggð.	
4.2 Verndarsvæði	Óveruleg neikvæð	Nálæg svæði á náttúruminjasvæðum eru ekki líkleg til að verða fyrir verulegum áhrifum.	
4.3 Útivistarsvæði	Óveruleg neikvæð	Stefnan er ekki líkleg til að hafa áhrif á notkun eða aðgengi að útivistarsvæðum.	

<sup>5</sup> Áhrif á minjar og mótvægisáðgerðir verða til frekari skoðunar á kynningartíma vinnslutillögunnar, sjá umfjöllun í kafla 6 um samráð við Minjastofnun.



4.4 Jarðefnanotkun	Óveruleg neikvæð	Gæta skal að jafnvægi í efnisnotkun á staðnum milli skeringa, fyllinga og dýpkunar.	Við landmótun skal eins og hægt er gæta að efnisjafnvægi, þannig að efni í fyllingar verði sem mest aflað með skeringum á landi og úr dýpkunarframkvæmdum vegna hafnarinnar.
4.5 Landslag/ásýnd	Umfang raskaðs svæðis	Ásýnd svæðisins mun breytast.	Hönnun og frágangur á svæðinu skal miða að því að mannvirki falli vel að umhverfinu. Nýta skal landslag lóðar landmegin til að skerma starfsemina af eins og kostur er, til að draga úr áhrifum á ásýnd, mögulegri rykmengun eða fókhattu, ljósmengun og hávaða.

Síðar, þegar fullunnar svæðis- og aðalskipulagstillögur verða auglýstar verður einnig auglýst deiliskipulag fyrir iðnaðarsvæðið. Þá mun fylgja nánari umfjöllun um mat á svæðisbundnum áhrifum þess á umhverfið að staðsetja iðnaðarsvæðið í Álfsnesvík og hvernig draga má úr áhrifum með útfærslu á lóð, tilhögun hennar og stærð, fyrirkomulagi bygginga og umhverfisfrágangi með skilmálum og útfærslu í deiliskipulagi.

Núllkostur, það er ef skipulagi yrði ekki breytt og Álfsnesvík kæmi ekki til greina sem iðnaðarsvæði myndi leiða til þess að ekkert iðnaðarsvæði af þessum toga færi inn á skipulag og fyrirtæki sem þurfa að staðsetja sig á slíku svæði, eins og á við í tilfelli Björgunar, myndu þurfa að hætta vinnslu. Það gæti haft þau áhrif að framboð á efnum t.d. til steypuframleiðslu myndi minnka mikið og þá þyrfti að flytja efni langt að, annað hvort úr opnum námum eða þá að opna þyrfti nýjar námur á landi. Efnisvinnsla úr námum á hafsbotni hefur reynst hagkvæmur kostur og dregið úr þörfinni fyrir efnisnám á landi.

## 6 Samráð og kynningar

Samhliða aðalskipulagstillögunni er unnið að breytingu á svæðisskipulagi höfuðborgarsvæðisins og nýju deiliskipulagi fyrir Álfsnesvík og er kynning áætlananna áformuð samhliða<sup>6</sup>:

- Sameiginleg **verkefnislýsing** fyrir **aðalskipulag** og **deiliskipulag** með matslýsingu var kynnt og lögð fram til umsagnar í október 2017. Lýsingin var send til umsagnaraðila og gerð aðgengileg á vef Reykjavíkurborgar. Vakin var athygli á henni með auglýsingu í fjölmiðli.

Starfsemi Björgunar felst í flutningi og vinnslu náttúrulegra jarðefna og var það í fyrstu skilningur Reykjavíkur að sú landnotkun samræmdist best skilgreiningu á landnotkunarflokknum „Efnistöku- og efnislosunarsvæði“ sbr. staflið (g) í grein 6.2 í skipulagsreglugerð nr. 90/2013 þar sem þar væri ekki gert ráð fyrir mengandi iðnaðarstarfsemi. Í samræmi við þann skilning var auglýst verkefnis- og matslýsing fyrir bæði aðal- og deiliskipulag sem tók mið af því. Í umsögn Skipulagsstofnunar við lýsinguna kom fram að þar sem þarna væri um að ræða efnisvinnslu með tilheyrandi aðstöðu og húsnæði sem væri háð byggingarleyfi, þá ætti frekar við að skilgreina landnotkunina sem iðnaðarsvæði. Því var verkefnislýsingin aftur sett í kynningu miðað við breyttar forsendur og í kjölfarið var samþykkt í svæðisskipulagsnefnd að setja í kynningu verkefnislýsingu þar sem lagt var upp með að gera breytingu á vaxtarmörkum þéttbýlis höfuðborgarsvæðisins, til að iðnaðarsvæðið yrði innan þess.

- Sameiginleg **verkefnislýsing** fyrir **aðalskipulag** og **deiliskipulag** með matslýsingu var kynnt og lögð fram til umsagnar í janúar 2018. Lýsingin var send til umsagnaraðila og gerð aðgengileg á vef Reykjavíkurborgar. Vakin var athygli á henni með auglýsingu í fjölmiðli.

<sup>6</sup> Umfjöllun hér er samhliða umfjöllun í svæðisskipulagstillögunni.

- Verkefnislýsing fyrir **svæðisskipulags**breytingu var lögð fram til kynningar í febrúar 2018. Lýsingin var send til umsagnaraðila og gerð aðgengileg á vef samtaka sveitarfélaga á höfuðborgarsvæðinu, ssh.is. Vakin var athygli á henni með auglýsingu í fjölmiðli.

Eftirtaldar umsagnir bárust um verkefnislýsingarnar og hafa þær verið hafðar til hliðsjónar við tillögugerð og umhverfisskýrslu, eftir því sem við á:

Minjastofnun benti á minjasvæði í og við Álfsnesvík og að stofnunin muni gera kröfu um mótvægisáðgerðir vegna minja sem kunna að verða fyrir raski. Einnig benti stofnunin á að nauðsynlegt gæti verið að kanna þau svæði á hafsbotni sem verða fyrir raski vegna hafnarframkvæmdanna og að þörf geti orðið á mótvægisáðgerðum ef minjar verða fyrir raski, sem myndu í flestum tilfellum fela í sér fornleifarannsókn með uppgreftri.

*Uppfært 14. ágúst. Í ljósi ofangreindrar umsagnar var í júní 2018 óskað eftir umsögn stofnunarinnar um þær skráðu minjar sem geta lent innan væntanlegs framkvæmdasvæðis Björgunar í Álfsnesvík og mögulegar mótvægisáðgerðir, svo hægt væri að undirbúa þær í sumar. Svar barst frá Minjastofnun með bréfi dags. 17. júlí 2018 þar sem stofnunin beinir þeim tilmælum til Reykjavíkurborgar, á grunni upplýsinga úr uppfærðri fornleifaskráningu Borgarsögusafns, að fundinn verði önnur staðsetning fyrir starfsemi Björgunar. Byggði Minjastofnun tilmæli sín á að svæðið væri hluti af einstakri minjaheild með minjum um verslun, útveg og landbúnað.*

*Reykjavíkurborg skoðar nú hvernig hægt er að bregðast við umsögn Minjastofnunar og mun eiga samráð við Minjastofnun um það á kynningartíma vinnslutillögunnar. Skoða þarf hvort mögulegt sé að grípa til mótvægisáðgerða sem t.d. gætu falið í sér að skráðum minjum á svæðinu verði hlíft að hluta eða öllu leyti, fornleifarannsóknir og/eða aðrar leiðir við varðveislu minjanna. Niðurstaða ítarlegs kostamats er að aðrar staðsetningar fyrir starfsemi Björgunar eru ekki tiltækar þannig að sá kostur að leita annað er illfær.*

Heilbrigðiseftirlit Reykjavíkur benti á nokkra þætti sem mikilvægt væri að skoða, eftir því sem við ætti, svo sem möguleg áhrif vegna grugg- og setmyndunar, hávaða og foks, lýsingar og umferðar, og að huga þurfi að frárænni og nægilegu landrymi fyrir settjarnir.

Veitur bentu á að styrkja þyrfti tengingar rafmagns og heits vatns á svæðinu, færa þyrfti stofnlögn fyrir kalt vatn og að engin fráveita væri á svæðinu.

Frá Mosfellsbæ, íbúasamtökum Kjalarness og Leirvogstungu bárust ábendingar m.a. um að viðhafa aðgát vegna minja, fráveitu, vatnsöflunar, útivistarsvæðisins við Leirvog, sjónmengunar og foks jarðefna,

Náttúrufræðistofnun kom með ábendingar um viðmið úr lögum um náttúruvernd nr. 60/2013 sem mikilvægt væri að taka tillit til, eftir atvikum.

Landsnet, Samgöngustofa, Vegagerðin, Veðurstofan og Umhverfisstofnun gerðu ekki athugasemd við lýsingarnar,

Skipulagstofnun benti á að huga þyrfti að aðkomu að svæðinu og hvort tillagan hefði áhrif á fyrirhugaða legu 2. áfanga Sundabrautar. Þá benti stofnunin á að æskilegt væri að umhverfismat skv. lögum um mat á umhverfisáhrifum yrði unnið samhliða skipulagstillögunum, eins og ráðgert er.

- Tillaga að aðalskipulagsbreytingu er nú kynnt á vinnslustigi, samhliða tillögu að breytingu á svæðisskipulagi, ásamt umhverfisskýrslu. Tillögurnar verða sendar til umsagnaraðila og óskað eftir umsögn. Þær verða gerðar aðgengilegar á vef Reykjavíkurborgar og vakin verður athygli á þeim með auglýsingu í fjölmiðli og á kynningarfundum.
- Þegar unnið hefur verið úr ábendingum sem bárust á kynningartíma verðaendanlegar tillögur að aðalskipulagi og deiliskipulagi ásamt umhverfisskýrslu lagðar fram í borgarstjórn og auglýstar að lokinni athugun aðalskipulagstillögunnar hjá Skipulagsstofnun. Framhaldinu verði þær auglýstar opinberlega, gerðar aðgengilegar á vef Reykjavíkurborgar og athygli vakin á þeim með auglýsingu í fjölmiðli. Samhliða er gert ráð fyrir að tillaga að breytingu á svæðisskipulagi verði auglýst eftir að hafa fengið afgreiðslu í svæðisskipulagsnefnd.
- Að loknum athugasemdafresti verða aðalskipulag- og deiliskipulagstillögunnar teknar fyrir í bæjarstjórn og svæðisskipulagstillaga í svæðisskipulagsnefnd og samþykktar tillögur sendar til Skipulagsstofnunar.

Umsagnaðilar vegna aðalskipulagstillögu eru Skipulagsstofnun, Umhverfisstofnun, Heilbrigðiseftirlit Reykjavíkur, Umhverfis- og heilbrigðisráð Reykjavíkur, Heilbrigðiseftirlit Kjósarsvæðis, hverfisráð Grafarvogs, hverfisráð Kjalarness, Mosfellsbær, íbúasamtök Leirvogstungu, Veiðifélag Leirvogsár, Kópavogsbær, Garðabær, Hafnarfjarðarkaupstaður, Seltjarnarneskaupstaður, Kjósarhreppur, Samtök sveitarfélaga á höfuðborgarsvæðinu (SSH), Minjastofnun Íslands, Faxaflóahafnir, Sorpa, Vegagerðin, Samgöngustofa, Orkustofnun, Orkuveitan, Veðurstofan, Veitur og Borgarsögusafn. Svæðisskipulagstillagan, sem kynnt er samhliða, hefur sömu umsagnaraðila.

Samhliða ferli skipulagsbreytinga vinnur Björgun að umhverfismati framkvæmdarinnar. Til glöggvunar er í meðfylgjandi töflu sýnd tímalína fyrir áætlað ferli vegna skipulagsbreytinga og umhverfismats framkvæmda.

Áætluð tímalína	Skipulagsáætlanir	Umhverfismat framkvæmda – áætlað ferli
Október 2017 - lokið	Undirbúningur; greinargerð um nýtt athafnasvæði Björgunar og kostamat	
Desember 2017 – mars 2018 - lokið	Skipulagslýsingar í kynningu, svæðis, aðal og deiliskipulag	
~Júní-ágúst 2018	Drög að tillögum að breytingu á aðalskipulagi/svæðisskipulagi kynntar á vinnslustigi	Kynning matsáætlunar og umsagnarferli
~September-október 2018	Tillögur samþykktar í auglýsingu, aðalskipulag, deiliskipulag og svæðisskipulag og sendar til umsagnar	Frummatsskýrsla í kynningu
~Nóvember-desember 2018	Athugasemdum svarað að loknu auglýsingaferli	Athugasemdum svarað að loknu auglýsingaferli
~Janúar-febrúar 2018		Matsskýrsla fullunnin og send Skipulagsstofnun. Úrskurður Skipulagsstofnunar
~ Febrúar-mars 2018	Tillögur sendar Skipulagsstofnun og auglýstar í B-deild Stjórnartíðinda	

## 7 Heimildir

Alta, 2017. *Nýtt athafnasvæði Björgunar. Kostamat.* Unnið fyrir Björgun ehf. og Reykjavíkurborg./*Óútgefið, er í drögum.*

Reykjavíkurborg, 2015. Líffræðileg fjölbreytni. Stefna Reykjavíkurborgar. Umhverfis- og skipulagssvið Reykjavíkurborgar.

Reykjavíkurborg og Vegagerðin, 2014. Aðgerðaráætlun gegn hávaða.

Reykjavíkurborg, 2016. Loftslagsstefna Reykjavíkurborgar.

Reykjavíkurborg. 2013. *Aðalskipulag Reykjavíkur 2010-2030.*

Samtök sveitarfélaga á höfuðborgarsvæðinu, SSH. 2014. Höfuðborgarsvæðið 2040. Svæðisskipulag höfuðborgarsvæðisins 2015-2040.

Skipulagsstofnun, 2005. Leiðbeiningar um flokkun umhverfispátta, viðmið, einkenni og vægi umhverfisáhrifa.

Umhverfisráðuneytið, 2002. Velferð til framtíðar. Sjálfbær þróun í íslensku samfélagi, stefnumörkun til 2020. Reykjavík: Umhverfisráðuneytið.

Umhverfisráðuneytið, 2010. Aðgerðaráætlun í loftslagsmálum.

Umhverfisstofnun. Náttúruminjaskrá.



# UMHVERFISSKÝRSLA

**Tillaga að breytingu á aðalskipulagi Reykjavíkur**

Iðnaðarsvæði fyrir efnisvinnslu við Álfsnesvík

**Tillaga að breytingu á svæðisskipulagi höfuðborgarsvæðisins**

Breytt vaxtarmörk á Álfsnesi

Fylgiskjal með tillögum til kynningar á vinnslustigi 27. júní 2018

*Uppfærð 14. ágúst 2018*

Umhverfisskýrsla er unnin í samræmi við lög nr. 105/2006 um umhverfismat áætlana.

**ATA**

A1234-056-U02



Þessi umhverfisskýrsla fylgir tillögu að breytingu á svæðisskipulagi höfuðborgarsvæðisins, vegna breytingar á vaxtarmörkum á Álfsnesi, og tillögu að breytingu á aðalskipulagi Reykjavíkur, um nýtt iðnaðarsvæði við Álfsnesvík. Íbúar og aðrir hagsmunaaðilar eru hvattir til að kynna sér báðar tillögurnar. Að afloknu kynningarferli verða tillögurnar fullunnar og þá verða þær auglýstar formlega.

Ábendingum eða athugasemdum við tillögurnar og/eða umhverfisskýrsluna skal skila skriflega

- Skrifstofa samtaka sveitarfélaga á höfuðborgarsvæðinu Hamraborg 9, Kópavogi eða á netfangið [ssh@ssh.is](mailto:ssh@ssh.is)
- Umhverfis – og skipulagsvið Reykjavíkur, Borgartúni 12-14, b.t. skipulagsstjóra, eða á netfangið [skipulag@reykjavik.is](mailto:skipulag@reykjavik.is).

## Efnisyfirlit

1	Samantekt umhverfisskýrslu .....	4
1.1	Svæðis- og aðalskipulagsstig .....	4
1.2	Deiliskipulagsstig .....	7
2	Umhverfismat.....	8
2.1	Nálgun og áherslur .....	8
2.2	Matsskylda.....	9
2.3	Samráð og kynningar.....	9
3	Staðarval.....	13
3.1	Umhverfisáhrif valkosta - nálgun .....	13
3.2	Staðsetning valkosta.....	15
3.3	Sjónlínugreining.....	15
3.4	Mat á valkostum.....	16
3.5	Niðurstaða valkosta um staðarval .....	32
4	Álfsnesvík og nágrenni, staðhættir, grunnástand og landnotkun .....	33
4.1	Landslag og nærsvæði .....	33
4.2	Jarðfræði.....	35
4.3	Gróðurfar .....	36
4.4	Fuglar.....	40
4.5	Fornminjar og saga .....	40
4.6	Veðurfar.....	44
4.7	Sjórinn.....	45
4.8	Grunnvatn og veitur .....	48
4.9	Landnotkun í aðalskipulagi.....	51
4.10	Samgöngur.....	52
4.11	Stefna í svæðisskipulagi og landsskipulagsstefnu .....	53
4.12	Loftslagsstefna Reykjavíkurborgar .....	54
4.13	Náttúruvernd.....	55
5	Mat á áhrifum.....	56
5.1	Efni breytingartillagna á aðalskipulagi og svæðisskipulagi.....	56
5.2	Gögn, matsspurningar og viðmið .....	58
5.3	Umhverfis- og áhrifaþættir.....	61
5.4	Mat á vægi áhrifa.....	62



5.5	Áhrifamat aðalskipulag- og svæðisskipulag.....	63
5.6	Áhrifamat deiliskipulagstillögu .....	68
6	Tengsl við aðrar áætlanir .....	69
7	Heimildir .....	70

## 1 Samantekt umhverfisskýrslu

### 1.1 Svæðis- og aðalskipulagsstig

Hér er sett fram samantekt á þeim hluta umhverfisskýrslu sem varðar skipulagsákvæðanir á svæðisskipulags- og aðalskipulagsstigi. Samantektin er birt í aðalskipulags- og svæðisskipulagstillögunum. Á þessum skipulagsstigum snýst ákvarðanatökan einkum um staðarval, annars vegar á höfuðborgarsvæðinu og hins vegar innan Reykjavíkur.

Við mótun tillögunnar voru skoðaðir sex mismunandi staðarvalskostir:

- Sundahöfn
- Gufunes
- Geldinganes
- Álfsnes A - við Kollafjörð
- Álfsnes B - við Álfsnesbæinn
- Álfsnes C - við Álfsnesvík

Við samanburð valkostanna var skoðað hvernig staðurinn hentar fyrir starfseminu út frá skipulagsþáttum og hagrænum atriðum en hins vegar út frá áhrifum á skilgreinda umhverfisþætti í samræmi við aðferðafræði umhverfismats áætlana. Niðurstaða úr þessum samanburði nýttist við ákvörðun um hvaða kostur yrði valinn til að setja fram í tillögu að svæðisskipulags- og aðalskipulagsbreytingu. Núllkostur, það er ef skipulagi yrði ekki breytt og enginn af þessum staðarvalskostum kæmi til greina, myndi leiða til þess að ekkert iðnaðarsvæði af þessum toga færi inn á skipulag og fyrirtæki sem þurfa að staðsetja sig á slíku svæði, eins og á við í tilfelli Björgunar, myndu þurfa að hætta vinnslu. Ekki er talið raunhæft fyrir fyrirtækið að staðsetja sig utan höfuðborgarsvæðisins.

Í meðfylgjandi töflu eru áhrif vegna mismunandi staðarvalskosta fyrir iðnaðarsvæðið tekin saman.

		1. Sundahöfn	2. Gufunes	3. Geldinganes	4. Álfsnes A. Við Kollafjörð	5. Álfsnes B. Álfsnesbæinn	6. Álfsnes C. Við Nesvík
Landslags- og umhverfiseinkenni – viðkvæmni fyrir breytingum	Landslag	Green	Light Green	Yellow	Yellow	Yellow	Yellow
	Útivist	Green	Green	Red	Light Green	Yellow	Yellow
	Dýra- og plöntulíf	Green	Green	Green	Green	Green	Green
	Sjón Tengingar	Light Green	Red	Red	Yellow	Light Green	Light Green
	Mannvist	Green	Green	Green	Green	Green	Light Green
	Mengun/truflun	Red	Red	Red	Light Green	Yellow	Light Green
	Náttúruvá	Green	Green	Green	Green	Green	Green

		1. Sundahöfn	2. Gufunes	3. Geldinganes	4. Álfsnes A. Við Kollafjörð	5. Álfsnes B. Álfsnesbærinn	6. Álfsnes C. Við Nesvík
Aðstæður fyrir höfn	Samspil við nærsvæði						
	Náttúrulegar aðstæður						
	Flutningskostnaður						
	Grunnkerfi						
	Stækkun						

Það var niðurstaða þessa almenna samanburðar að þeir þrír kostir sem skoðaðir voru á Álfsnesi komi betur út en Sundahöfn, Gufunes og Geldinganes, vegna meiri fjarlægðar frá byggð, þó gera megi ráð fyrir auknum flutningskostnaði, áhrifa á landslag og áhrifa vegna aksturs og uppbyggingar grunnkerfa. Af þessum þremur stöðum á Álfsnesi kemur staðsetningin við Álfsnesvík best út en náttúrulegar aðstæður til landmótunar eru óhagstæðari við Kollafjörð og Álfsnesbæinn vegna sjávarhamra eða kletta við strönd, óhagstæðari veðuraðstæðna og vegna þess að staðirnir eru opnari fyrir hafi. Á öllum stöðunum á Álfsnesi verður nokkur kostnaður vegna tenginga við grunnkerfi.

Á grundvelli þessa samanburðar og niðurstaðna í umhverfismati tillögunnar er mælt með því að nýtt iðnaðarsvæði, sem er ætlað fyrir vinnslu jarðefna, verði staðsett í Álfsnesvík og að svæðið verði innan vaxtarmarka höfuðborgarsvæðisins. Staðarval við Álfsnesvík virðist fela í sér skynsamlega málamiðlun að virtum þeim áhrifum sem þessi greining nær til.

Byggt á þessum forsendum er nú lögð fram tillaga að breytingu á aðalskipulagi, sem gerir ráð fyrir nýju iðnaðarsvæði við Álfsnesvík og breyting á svæðisskipulagi, sem breytir vaxtarmörkum þannig að iðnaðarsvæðið verði innan þess. Á forsendum þeirrar niðurstöðu hefur sá kostur verið mótaður frekar í aðalskipulagstillögu og svæðisskipulagstillögu og er gerð grein fyrir líklegum áhrifum þeirra breytinga á umhverfið í eftirfarandi töflu. Þar kemur einnig fram hvernig brugðist hefur verið við mögulegum neikvæðum áhrifum með skilmálum fyrir iðnaðarsvæðið í aðalskipulagstillögunni. Þeir skilmálar eru til leiðbeiningar við útfærslu deiliskipulagsins, sem nú er í vinnslu.

Umhverfisþáttur	Áhrifamat	Skýring	Skilmálar í aðalskipulagi til að draga úr áhrifum.
<b>1. Náttúruafar</b>			
1.1 Lífríki	Neikvæð	Óveruleg áhrif á gróður og fuglalíf en skerðir votlendi sem forðast ber að raska skv. náttúruverndarlögum.	
1.2 Sjór og strandlengja	Neikvæð	Óröskuð strandlengja mun skerðast.	
<b>2. Loftgæði</b>			
2.1 Loftgæði	Óveruleg neikvæð	Dregið er úr mögulegum neikvæðum áhrifum á loftgæði, vegna rykmengunar eða fokhættu.	Nýta skal landslag lóðar landmegin til að skerma starfsemina af eins og kostur er, til að draga úr áhrifum á ásýnd, mögulegri rykmengun eða fokhættu, ljósmengun og hávaða.
2.2 Losun gróðurhúsalofttegunda	Óveruleg neikvæð	Óveruleg aukning vegna aukinnar umferðar.	
<b>3. Samfélag</b>			
3.1 Samgöngur	Óveruleg neikvæð	Auknar akstursvegalengdir	Útfærsla vinnslusvæðisins og tenginga að því skal taka tillit til fyrirhugaðrar legu 2. áfanga Sundabrautar.
3.2 Lýðheilsa	Óveruleg neikvæð	Einhver áhrif verða á hljóðvist en þau eru líkleg til að vera óveruleg.	
3.3 Fornminjar	Neikvæð	Neikvæð áhrif þar sem framkvæmdir á skipulagssvæði munu raska fornminjum.	Þekktar fornminjar eru á og við svæðið. Í deiliskipulagi skal forðast, eins og kostur er, að raska minjum í suðurjaðri svæðisins sem tilheyra minjasvæði Sundakots, en þar eru eintakar minjar um búðarsvæði verslunarstaðarins við Þerneyjarsund. Vegtengingu að svæðinu skal einnig hagað þannig að minjum sé hlíft, sé þess nokkur kostur. <sup>1</sup>
3.4 Öryggi	Óveruleg neikvæð	Skipulagið tekur tillit til loftslagsbreytinga	Við útfærslu deiliskipulags skal taka tillit til mögulegrar hækkunar sjávarstöðu vegna loftslagsbreytinga.
3.5 Efnahagur	Verulega jákvæð	Stefnan veitir möguleika á iðnaðarsvæði fyrir fyrirtæki sem er mikilvægur framleiðandi jarðefna fyrir höfuðborgarsvæðið og önnur svæði nær og fjær.	
<b>4. Auðlindir</b>			
4.1 Landrými	Óveruleg neikvæð	Óraskað land er tekið undir byggð.	
4.2 Verndarsvæði	Óveruleg neikvæð	Nálæg svæði á náttúruminjaskrá eru ekki líkleg til að verða fyrir verulegum áhrifum.	

<sup>1</sup> Áhrif á minjar og mótvægisáðgerðir verða til frekari skoðunar á kynningartíma vinnslutillögunnar, sjá umfjöllun í kafla 2.3 um samráð við Minjastofnun.

4.3 Útivistarsvæði	Óveruleg neikvæð	Stefnan er ekki líkleg til að hafa áhrif á notkun eða aðgengi að útivistarsvæðum.	
4.4 Jarðefnanotkun	Óveruleg neikvæð	Gæta skal að jafnvægi i efnisnotkun á staðnum milli skeringa, fyllinga og dýpkunar.	Við landmótun skal eins og hægt er gæta að efnisjafnvægi, þannig að efni í fyllingar verði sem mest aflað með skeringum á landi og úr dýpkunarframkvæmdum vegna hafnarinnar.
4.5 Landslag/ásýnd	Umfang raskaðs svæðis	Ásýnd svæðisins mun breytast.	Hönnun og frágangur á svæðinu skal miða að því að mannvirki falli vel að umhverfinu. Nýta skal landslag lóðar landmegin til að skerma starfsemina af eins og kostur er, til að draga úr áhrifum á ásýnd, mögulegri rykmengun eða fókhattu, ljósmengun og hávaða.

Síðar, þegar fullunnar svæðis- og aðalskipulagstillögur verða auglýstar verður einnig auglýst deiliskipulag fyrir iðnaðarsvæðið. Þá mun fylgja nánari umfjöllun um mat á svæðisbundnum áhrifum þess á umhverfið að staðsetja iðnaðarsvæðið í Álfsnesvík og hvernig draga má úr áhrifum með útfærslu á lóð, tilhögun hennar og stærð, fyrirkomulagi bygginga og umhverfisfrágangi með skilmálum og útfærslu í deiliskipulagi.

Núllkostur, það er ef skipulagi yrði ekki breytt og Álfsnesvík kæmi ekki til greina sem iðnaðarsvæði myndi leiða til þess að ekkert iðnaðarsvæði af þessum toga færi inn á skipulag og fyrirtæki sem þurfa að staðsetja sig á slíku svæði, eins og á við í tilfelli Björgunar, myndu þurfa að hætta vinnslu. Það gæti haft þau áhrif að framboð á efnum t.d. til steypuframléiðslu myndi minnka mikið og þá þyrfti að flytja efni langt að, annað hvort úr opnum námum eða þá að opna þyrfti nýjar námur á landi. Efnisvinnsla úr námum á hafsbotni hefur reynst hagkvæmur kostur og dregið úr þörfinni fyrir efnisnám á landi.

## 1.2 Deiliskipulagsstig

//Hér bætist við umfjöllun þegar deiliskipulagið verður auglýst.

## 2 Umhverfismat

### 2.1 Nálgun og áherslur

Unnið er að breytingum á skipulagi þannig að mögulegt verði að flytja starfsemi Björgunar, sem nú er við Sævarhöfða í Reykjavík, á nýtt starfssvæði við Álfsnesvík, á Álfsnesi í Reykjavík. Í þessari umhverfisskýrslu er lagt fram mat á umhverfisáhrifum þeirra breytinga sem fram koma í eftirfarandi skipulagstillögum:

- A. Breytt vaxtarmörk á Álfsnesi. Tillaga að breytingu á svæðisskipulagi höfuðborgarsvæðisins 2040 dagsett 27. júní 2018.
- B. Iðnaðarsvæði fyrir efnisvinnslu. Tillaga að breytingu á aðalskipulagi Reykjavíkur 2015-2035 dagsett 27. júní 2018.

Tillögur að breytingum á aðalskipulagi og svæðisskipulagi eru hér lagðar fram til kynningar á vinnslustigi. Að loknum kynningartíma tillagnanna og umfjöllun í lok hans, verða tillögurnar auglýstar formlega og þá um leið auglýst tillaga að deiliskipulagi fyrir iðnaðarsvæðið við Álfsnesvík. Þá verður umfjöllun um umhverfisáhrif deiliskipulagstillögunnar bætt við umhverfisskýrsluna.

- C. Deiliskipulag fyrir iðnaðar- og efnisvinnslusvæði við Álfsnesvík þar sem gert verður ráð fyrir vinnusvæði á landi og landfyllingu með höfn þar sem unnið verður með jarðefni og set úr námum á sjó. Svæðið verður tengt Víðinesvegi sem liggur um Álfsnes.

Lögð er fram sameiginleg matsskýrsla fyrir umhverfismat áætlana fyrir allar tillögurnar, sem er fylgiskjal við framangreindar skipulagstillögur. Sú leið er valin þar sem tillögurnar eru allar unnar á sama tíma og fara samhliða í gegnum ferli samráðs og kynninga. Af því er nokkurt hagræði, þar sem með þessu geta hagsmunaðilar kynnt sér eina umhverfisskýrslu í stað þriggja og hægt er að forðast endurtekningar sama mats, eins og mælst er til í lögum um umhverfismat áætlana. Efnistösk umhverfisskýrslunnar taka mið af þessu og skiptist hún í tvo meginhluta. Á svæðis- og aðalskipulagsstigi snúast þeir kostir sem stjórnvöld standa frammi fyrir um staðarval en á deiliskipulagsstigi snúast þeir um það hvernig valinn staður er nýttur.

1. Staðarval.
  - Farið er yfir 6 valkosti fyrir staðsetningu iðnaðarsvæðis á höfuðborgarsvæðinu, sem hentar fyrir starfsemi Björgunar. Umfjöllunin byggir á kostamati sem unnið var fyrir Reykjavíkurborg áður en formlegt ferli skipulagsbreytinga var hafið.
2. Nýtingarkostir í Álfsnesvík.
  - Mat á svæðisbundnum áhrifum þess á umhverfið að staðsetja iðnaðarsvæðið í Álfsnesvík í aðalskipulagi og hvernig draga má úr áhrifum með útfærslu á lóð, tilhögun hennar og stærð, fyrirkomulagi bygginga og umhverfisfrágangi með skilmálum og útfærslu í deiliskipulagi.

Í hverri skipulagstillögu fyrir sig er birt samantekt um niðurstöðu umhverfismats áætlunarinnar og vísað í þessa umhverfisskýrslu. Umfjöllun í þeirri samantekt tekur mið af stöðu skipulagsins í stigskiptri áætlanagerð, og er sjónarhornið víðara í umfjöllun um svæðisskipulag og aðalskipulag, þar sem niðurstaða kostamatsins leiðir til þess að vaxtarmörk eru útvíkuð og iðnaðarsvæði staðsett við Álfsnesvík, en í deiliskipulagi snýr umfjöllunin frekar að útfærslu svæðisins s.s. umfangi bygginga,

ásýnd svæðisins og fyrirkomulagi innan þess. Er fyrrgreind nálgun í samræmi við stöðu hvernar áætlunar í stigskiptri áætlanagerð, eins og hér er lýst:

- Svæðisskipulag sem er samræmd stefna tveggja eða fleiri sveitarfélaga um sameiginleg hagsmunamál, svo sem um byggðaþróun, samgöngur eða vatnsvernd.
- Aðalskipulag sem er stefna sveitarfélags um landnotkun, náttúruvernd og þróun byggðar í öllu sveitarfélaginu.
- Deiliskipulag sem er skipulag fyrir afmarkað svæði, til dæmis einstök hverfi eða reiti. Felur í sér skipulagsskilmála um byggðamynstur, einstakar lóðir og byggingar o.fl.

Matið var unnið samhliða mótun skipulagstillagna af vinnuhóp sem í voru fulltrúar Reykjavíkurborgar, Björgunar og Alta, þar sem farið var yfir helstu áhrifaþætti sem felast í framkvæmd áætlunarinnar, litið til matsspurninga og viðmiða um vægi áhrifa og umfjöllunin nýtt til að móta tillögurnar, tilgreina mótvægisáðgerðir og/eða leggja fram vöktunaráætlun, eins og við átti.

## 2.2 Matsskylda

Fyrirhugaðar breytingar á skipulagi eru háðar lögum nr. 105/2006 um umhverfismat áætlana. Samkvæmt lögnum skal vinna umhverfismat fyrir áætlun sem er undirbúin og samþykkt af stjórnvaldi, og unnin skv. lögum, ef hún markar stefnu sem varðar leyfisveitingar til framkvæmda sem tilgreindar eru í lögum um mat á umhverfisáhrifum nr. 106/2000 m.s.br. Í þessu tilfelli eru það eftirtaldir stafliðir í 1. viðauka síðarnefndu laganna sem kalla á mat á umhverfisáhrifum:

2.01: Efnistaka og/eða haugsetning á landi eða úr hafsbotni þar sem áætlað er að raska 50.000 m<sup>2</sup> svæði eða stærra eða efnismagn er 150.000 m<sup>3</sup> eða meira.

10.12: Viðlegubryggjur (að undanskildum ferjulægjum) sem tengdar eru við land og eru utan hafna, þar sem skip stærra en 1.350 tonn geta lagst að til losunar og lestunar.

Hlutverk umhverfismats áætlana er að tryggja að við áætlanagerð sé tekið tillit til umhverfissjónarmiða og þannig dregið úr neikvæðum umhverfisáhrifum.

## 2.3 Samráð og kynningar

Umhverfisskýrslan er fylgiskjal með tillögum um breytingu á svæðis- og aðalskipulagi og tillögu að nýju deiliskipulagi fyrir Álfsnesvík. Kynning og samráð er í samræmi við ákvæði skipulagslaga og skipulagsreglugerðar, auk laga um umhverfismat áætlana, nánar tiltekið sem hér segir<sup>2</sup>:

- Sameiginleg verkefnislýsing fyrir aðalskipulag og deiliskipulag með matslýsingu var kynnt og lögð fram til umsagnar í október 2017. Lýsingin var send til umsagnaraðila og gerð aðgengileg á vef Reykjavíkurborgar. Vakinn var athygli á henni með auglýsingu í fjölmiðli.

Starfsemi Björgunar felst í efnisnámi, flutningi og vinnslu náttúrulegra jarðefna og var það í fyrstu skilningur Reykjavíkur að sú landnotkun samræmdist best skilgreiningu á landnotkunarflokknum „Efnistöku- og efnislosunarsvæði“ sbr. staflið (g) í grein 6.2 í skipulagsreglugerð nr. 90/2013 þar sem

<sup>2</sup> Umfjöllun hér er í öllum aðalatriðum samhliða umfjöllun í svæðisskipulagstillögunni og aðalskipulagstillögunni.

Þar væri ekki gert ráð fyrir mengandi iðnaðarstarfsemi. Í samræmi við þann skilning var auglýst verkefnis- og matslýsing fyrir bæði aðal- og deiliskipulag sem tók mið af því. Í umsögn Skipulagsstofnunar við lýsinguna kom fram að þar sem þarna væri um að ræða efnisvinnslu með tilheyrandi aðstöðu og húsnæði sem væri háð byggingarleyfi, þá ætti frekar við að skilgreina landnotkunina sem iðnaðarsvæði. Því var verkefnislýsingin aftur sett í kynningu miðað við breyttar forsendur og í kjölfarið var samþykkt í svæðisskipulagsnefnd að setja í kynningu verkefnislýsingu þar sem lagt var upp með að gera breytingu á vaxtarmörkum þéttbýlis höfuðborgarsvæðisins, til að iðnaðarsvæðið yrði innan þess.

- Sameiginleg verkefnislýsing fyrir aðalskipulag og deiliskipulag með matslýsingu var kynnt og lögð fram til umsagnar í janúar 2017. Lýsingin var send til umsagnaraðila og gerð aðgengileg á vef Reykjavíkurborgar. Vakin var athygli á henni með auglýsingu í fjölmiðli.
- Verkefnislýsing fyrir svæðisskipulagsbreytingu var lögð fram til kynningar í febrúar 2018. Lýsingin var send til umsagnaraðila og gerð aðgengileg á vef samtaka sveitarfélaga á höfuðborgarsvæðinu, ssh.is. Vakin var athygli á henni með auglýsingu í fjölmiðli.

Eftirtaldir umsagnir bárust um verkefnislýsingarnar og hafa þær verið hafðar til hliðsjónar við tillögugerð og umhverfisskýrslu, eftir því sem við á:

Minjastofnun benti á minjasvæði í og við Álfsnesvík og að stofnunin muni gera kröfu um mótvægisáðgerðir vegna minja sem kunna að verða fyrir raski. Einnig benti stofnunin á að nauðsynlegt gæti verið að kanna þau svæði á hafsbótnei sem verða fyrir raski vegna hafnarframkvæmdanna og að þörf geti orðið á mótvægisáðgerðum ef minjar verða fyrir raski, sem myndu í flestum tilfellum fela í sér fornleifarannsókn með uppgrefti.

*Uppfært 14. ágúst: Í ljósi ofangreindrar umsagnar var í júní 2018 óskað eftir umsögn stofnunarinnar um þær skráðu minjar sem geta lent innan væntanlegs framkvæmdasvæðis Björgunar í Álfsnesvík og mögulegar mótvægisáðgerðir, svo hægt væri að undirbúa þær í sumar. Svar barst frá Minjastofnun með bréfi dags. 17. júlí 2018 þar sem stofnunin beinir þeim tilmælum til Reykjavíkurborgar, á grunni upplýsinga úr uppfærðri fornleifaskráningu Borgarsögusafns, að fundinn verði önnur staðsetning fyrir starfsemi Björgunar. Byggði Minjastofnun tilmæli sín á að svæðið væri hluti af einstakri minjaheild með minjum um verslun, útveg og landbúnað.*

*Reykjavíkurborg skoðar nú hvernig hægt er að bregðast við umsögn Minjastofnunar og mun eiga samráð við Minjastofnun um það á kynningartíma vinnslutillögunnar. Skoða þarf hvort mögulegt sé að grípa til mótvægisáðgerða sem t.d. gætu falið í sér að skráðum minjum á svæðinu verði hlíft að hluta eða öllu leyti, fornleifarannsóknir og/eða aðrar leiðir við varðveislu minjanna. Niðurstaða ítarlegs kostamats er að aðrar staðsetningar fyrir starfsemi Björgunar eru ekki tiltækar þannig að sá kostur að leita annað er illfær.*

Heilbrigðiseftirlit Reykjavíkur benti á nokkra þætti sem mikilvægt væri að skoða, eftir því sem við ætti, svo sem möguleg áhrif vegna grugg- og setmyndunar, hávaða og foks, lýsingar og umferðar, og að huga þurfi að frárennsli og nægilegu landrymi fyrir settjarnir.

Veitur bentu á að styrkja þyrfti tengingar rafmagns og heits vatns á svæðinu, færa þyrfti stofnlögn fyrir kalt vatn og að engin fráveita væri á svæðinu.



Frá Mosfellsbæ, íbúasamtökum Kjalarness og Leirvogstungu bárust ábendingar m.a. um að viðhafa aðgát vegna minja, fráveitu, vatnsöflunar, útivistarsvæðisins við Leirvog, sjónmengunar og foks jarðefna.

Náttúrufræðistofnun kom með ábendingar um viðmið úr lögum um náttúruvernd nr. 60/2013 sem mikilvægt væri að taka tillit til, eftir atvikum.

Landsnet, Samgöngustofa, Vegagerðin, Veðurstofan og Umhverfisstofnun gerðu ekki athugasemd við lýsingarnar.

Skipulagsstofnun benti á að huga þyrfti að aðkomu að svæðinu og hvort tillagan hefði áhrif á fyrirhugaða legu 2. áfanga Sundabrautar. Þá benti stofnunin á að æskilegt væri að umhverfismat skv. lögum um mat á umhverfisáhrifum yrði unnið samhliða skipulagstillögunum, eins og ráðgert er.

- Tillaga að svæðisskipulagsbreytingu er nú kynnt á vinnslustigi, samhliða tillögu að breytingu á aðalskipulagi, ásamt umhverfisskýrslu. Tillögurnar verða sendar til umsagnaraðila og óskað eftir umsögn. Þær verða gerðar aðgengilegar á vef Reykjavíkurborgar og vakin verður athygli á þeim með auglýsingu í fjölmiðli og á kynningarfundum.
- Þegar unnið hefur verið úr ábendingum sem bárust á kynningartíma verða endanlegar tillögur að aðalskipulagi og deiliskipulagi ásamt umhverfisskýrslu lagðar fram í borgarstjórn og auglýstar að lokinni athugun aðalskipulagstillögunnar hjá Skipulagsstofnun. Í framhaldinu verði þær auglýstar opinberlega, gerðar aðgengilegar á vef Reykjavíkurborgar og athygli vakin á þeim með auglýsingu í fjölmiðli. Samhliða er gert ráð fyrir að tillaga að breytingu á svæðisskipulagi verði auglýst eftir að hafa fengið afgreiðslu í svæðisskipulagsnefnd og sveitarstjórnnum aðildarsveitarfélaga.
- Að loknum athugasemdafresti verða aðalskipulag- og deiliskipulagstillögurnar teknar fyrir í bæjarstjórn og svæðisskipulagstillaga í svæðisskipulagsnefnd og samþykktar tillögur sendar til Skipulagsstofnunar.

Umsagnaðilar vegna aðalskipulags- og deiliskipulagstillögu eru Skipulagsstofnun, Umhverfisstofnun, Heilbrigðiseftirlit Reykjavíkur, Heilbrigðiseftirlit Kjósarsvæðis, hverfisráð Grafarvogs, hverfisráð Kjalarness, Mosfellsbær, íbúasamtök Leirvogstungu, Veiðifélag Leirvogsár, Kópavogsbær, Garðabær, Hafnarfjarðarkaupstaður, Seltjarnarneskaupstaður, Kjósarhreppur, Samtök sveitarfélaga á höfuðborgarsvæðinu (SSH), Minjastofnun Íslands, Faxaflóahafnir, Sorpa, Vegagerðin, Samgöngustofa, Orkustofnun, Orkuveitan, Veðurstofan, Veitur og Borgarsögusafn. Svæðisskipulagstillagan, sem kynnt er samhliða hefur sömu umsagnaraðila.

Samhliða ferli skipulagsbreytinga vinnur Björgun að umhverfismati framkvæmdarinnar. Í meðfylgjandi töflu er sýnd tímalína fyrir áætlað ferli vegna skipulagsbreytinga og umhverfismats framkvæmda.

Áætluð tímalína	Skipulagsáætlanir	Umhverfismat framkvæmda – áætlað ferli
<b>Október 2017 - lokið</b>	Undirbúningur; greinargerð um nýtt athafnasvæði Björgunar og kostamat	
<b>Desember 2017 – mars 2018 - lokið</b>	Skipulagslýsingar í kynningu, svæðis, aðal og deiliskipulag	
<b>~Júní-ágúst 2018</b>	Drög að tillögum að breytingu á aðalskipulagi/svæðisskipulagi kynntar á vinnslustigi	Kynning matslýsingar og umsagnarferli
<b>~September-október 2018</b>	Tillögur samþykktar í auglýsingu, aðalskipulag, deiliskipulag og svæðisskipulag og sendar til umsagnar	Frummatsskýrsla í kynningu
<b>~Nóvember-deseember 2018</b>	Athugasemdum svarað að loknu auglýsingaferli	Athugasemdum svarað að loknu auglýsingaferli
<b>~Janúar-febrúar 2018</b>		Matsskýrsla fullunnin og send Skipulagsstofnun. Úrskurður Skipulagsstofnunar
<b>~ Febrúar-mars 2018</b>	Tillögur sendar Skipulagsstofnun og auglýstar í B-deild Stjórnartíðinda	

### 3 Staðarval.

#### 3.1 Umhverfisáhrif valkosta - nálgun

Í þessum hluta um umhverfismatsins er farið yfir valkosti um staðsetningu fyrir iðnaðarsvæði fyrir starfsemi Björgunar. Í matinu er stuðst við kostamat sem unnið var í aðdraganda verkefnisins, áður en Reykjavíkurborg ákvað að fara í skipulagsbreytingu.<sup>3</sup> Þar var annars vegar lagt mat á þá umhverfisþætti sem helst eru taldir geta orðið fyrir áhrifum vegna fyrirhugaðrar starfsemi á grunni fyrirbyggjandi upplýsinga um starfsemina og hins vegar litið til aðstæðna fyrir starfsemi Björgunar á viðkomandi stað og samspil við umhverfið.

Bornir voru saman sex **valkostir** um staðsetningu iðnaðarsvæðis fyrir starfsemi

- A. Sundahöfn
- B. Gufunes
- C. Geldinganes
- D. Álfsnes, Kollafjörður
- E. Álfsnes, Álfsnesbær
- F. Álfsnes, Álfsnesvík

Í skipulagsferlinu var skoðað hvort að það væru aðrir kostir utan Reykjavíkur sem kæmu til greina fyrir starfsemi Björgunar. Engir raunhæfir valkostir komu fram á höfuðborgarsvæðinu og staðsetning á Grundartanga var útilokuð vegna fjarlægðar við þéttbýlið og neikvæðra áhrifa vegna efnisflutninga um Hvalfjarðargöng. Staðsetning á hafnarsvæði Straumsvíkur í Hafnarfirði, þar sem rými er fyrir stóra lóð með aðgengi að hafnarkanti, var útilokuð vegna töluverðrar siglingafjarlægðar frá neðansjávarnámum auk þess sem möguleg stækkun hafnarsvæðisins er sérstaklega ætluð til að sinna þörfum álversins.

Lagt er mat á valkostina út frá mögulegum áhrifum á landslag og umhverfiseinkenni annars vegar og aðstæðum fyrir starfsemina hins vegar.

Spurningum um hvern þátt er svarað með því að gefa einkunn og tákna hana með lit, sem hér segir:

	Mikill ávinningur / ekkert rask
	Nokkur ávinningur / óverulegt rask
	Ávinningur í meðallagi / nokkurt rask
	Lítill ávinningur / verulegt rask
	Óverulegur ávinningur / mikið rask

Í eftirfarandi töflu er gerð grein fyrir þeim umhverfisþáttum sem líklegt er að verði fyrir áhrifum, jákvæðum eða neikvæðum. Skipulagskostirnir voru vegnir og metnir út frá þáttum sem tilgreindir eru í töflunni, en þar eru m.a. þeir umhverfisþættir sem helst eru taldir geta orðið fyrir áhrifum vegna fyrirhugaðrar starfsemi á grunni fyrirbyggjandi upplýsinga um starfsemina. Lagt er mat á hvaða áhrif

<sup>3</sup> Alta, 2017. Nýtt athafnasvæði Björgunar. Kostamat. Unnið fyrir Björgun ehf og Reykjavíkurborg.

starfsemi Björgunar á hverjum stað hefur á hvern þátt fyrir sig. Í matinu er einnig litið til aðstæðna fyrir starfsemi Björgunar á viðkomandi stað og samspil við nærumhverfið.

Farið var yfir þá þætti sem voru til umfjöllunar í kostamati, sem unnið var í aðdraganda þess að ákveðið var að stefna á að staðsetja iðnaðarsvæði á Álfsnesi við Álfsnesvík. Skipulagskostirnir eru vegnir og metnir út frá þáttum sem tilgreindir eru í töflunni hér fyrir neðan, en þar eru m.a. þeir umhverfisþættir sem helst eru taldir geta orðið fyrir áhrifum vegna fyrirhugaðrar starfsemi á grunni fyrirbyggjandi upplýsinga um starfsemina og mat á umhverfisáhrifum vegna framkvæmda sem fyrirhugaðar eru á og við Sundin. Lagt er mat á hvaða áhrif starfsemi Björgunar á hverjum stað hefur á hvern þátt fyrir sig. Í matinu er einnig litið til aðstæðna fyrir starfsemi Björgunar á viðkomandi stað og samspil við nærumhverfið. Valkostirnir eru metnir m.t.t. eftirfarandi viðmiða sem eiga sér bakgrunn í íslenskum og erlendum stefnuskjölum á sviði skipulags- og umhverfismála, viðmiðum úr stefnu og umhverfismati aðalskipulags Reykjavíkur og svæðisskipulags höfuðborgarsvæðisins 2040 og íslenskum lögum.

Íslensk lög lögð til grundvallar viðmiðum:

- Alþingi (2013): Lög um náttúruvernd, nr. 60/2013.
- Alþingi (2012): Lög um menningarminjar, nr. 80/2012.
- Alþingi (2010): Skipulagslög, nr. 123/2010.
- Alþingi (2006): Lög um umhverfismat áætlana, nr. 105/2006.

Flokkur	Umhverfisþáttur	Spurningar til að meta áhrif á umhverfisþáttinn
<b>Landslags- og umhverfiseinkenni – viðkvæmni fyrir breytingum</b>	Landslag	Er hróflað við svæði með sérstöðu á svæðisvísu í náttúru eða landslagi?
	Útivist	Er hróflað við svæði með hátt útivistargildi?
	Dýra- og plöntulíf	Raskar kosturinn sérstæðu dýra- og plöntulífi?
	Ásýnd	Sést kosturinn frá þéttbýli, náttúruverndarsvæðum eða fjölförnum stöðum/leiðum?
	Mannvist	Eru fornleifar, búsetu- eða menningarminjar á svæðinu?
	Mengun/truflun	Er staður nálægt svæðinu sem er næmur fyrir hljóð-, ljós-, loft- eða lyktarmengun?
	Náttúruvá	Er hætta vegna náttúruváar svo sem snjóflóðum, berg- eða aurskriðum, vatnsflóðum, sjávarflóðum og landbroti, hafís, jarðskjálftum, eldgosum eða öðru?
<b>Aðstæður fyrir starfsemi</b>	Samspil við nærsvæði	Getur starfsemin haft neikvæð áhrif á fnærsvæði? (þéttbýli, landbúnaður, frístundabyggð, ferðaþjónusta, verndarsvæði)
	Náttúrulegar aðstæður	Er svæðið skjólgott fyrir höfn, láglent á landi og sæmilega aðdjúpt?
	Samgöngur	Þarf að flytja jarðefni langt til viðskiptavina með neikvæðum áhrifum á lofthjúpin?
	Grunnkerfi	Er nauðsynlegt að fara í framkvæmdir til að veita aðgang að grunnkerfum svo sem samgöngum, rafmagni, vatni, fráveitu o.s.frv.

Niðurstaða matsins segir til um hvort stefnan er í samræmi við stefnu Íslands í málaflokkunum og viðmið um lýðheilsu og sjálfbærni. Við mat á vægi áhrifa er litið til þess hvort áhrifin séu á svæðis-, lands- eða heimsvísu, nái til fjölda fólks og/eða hvort þau séu óafturkræf og til langs tíma.

### 3.2 Staðsetning valkosta

Grófa staðsetningu valkostanna má sjá á meðfylgjandi myndum en hafa þarf í huga að myndirnar eru ekki í sama mælikvarða.



### 3.3 Sjónlínugreining

Til þess að auðvelda mat á því hve áberandi starfsemin er á hverjum stað, er reiknað út frá landhæðarlíkani hvaðan á yfirborði landsins innan tveggja eða fjögurra km fjarlægðar starfsemin er líkleg til að sjást. Þetta er nefnt sjónlínugreining. Þessi svæði koma fram á sérstöku korti sem fylgir mati á hverjum stað. Í greiningunni er gert ráð fyrir því að mannvirki á framkvæmdastað, síló, hörpur eða sambærileg mannvirki geti náð mest 10 metra hæð yfir plani sem er í 4 m landhæð (miðað við meðalsjárstöðu) sem jafngildir 6 m yfir stórstraumsfjöruborði (0 viðmið á sjókortum). Greiningin

felur í sér nokkurt ofmat á sýnileika því gera má ráð fyrir því að aðeins lítill hluti mannvirkjanna nái upp í 10 metra hæð.

Sjónlínugreiningin endurspeglar ekki tvo áhrifaþætti sem kunna að skipta máli:

- Ekki er gert ráð fyrir mótvægisáðgerðum til að draga úr sjónrænum áhrifum svo sem mönum eða öðru slíku, sem gera má ráð fyrir að verði sett upp.
- Ef lág ský eða þokuloft eru yfir svæðinu upplýstu utan dagsbirtutíma má gera ráð fyrir endurkasti sem sést mun víðar en greiningin gefur til kynna.

### 3.4 Mat á valkostum

#### 3.4.1 Sundahöfn

Í kringum 2012 voru viðræður milli Björgunar og Faxaflóahafnar/borgarinnar um að flytja starfsemi Björgunar tímabundið í **Sundahöfn** á þróunarsvæði milli athafnasvæða Samskipa og Eimskips fyrir neðan Kleppsspítalann<sup>4, 5</sup>(sjá mynd). Tillagan fékk jákvæða afgreiðslu í skipulagsráði Reykjavíkur<sup>6</sup> og var hugmyndin að flytja einnig biktanka malbikunarstöðvarinnar Höfða á sama svæði. Vegna starfseminnar hefði þurft að byggja nýjan viðlegukant.

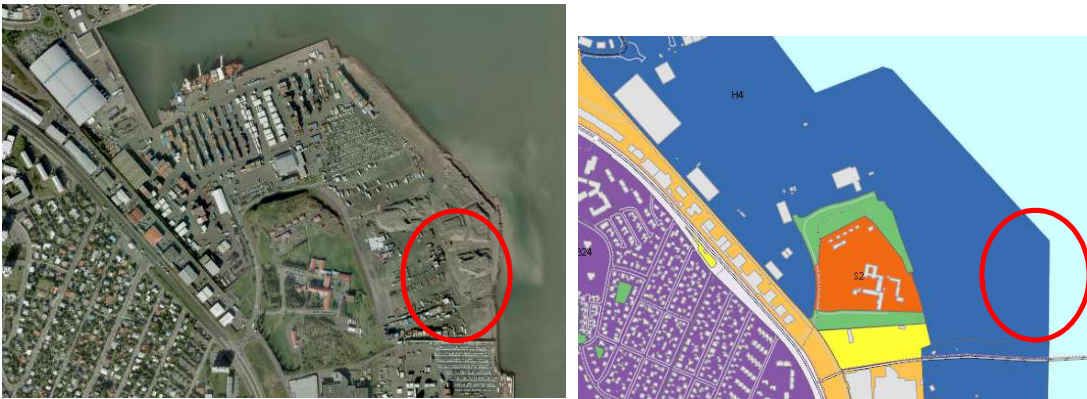

Möguleg staðsetning Björgunar í Sundahöfn neðan við Klepp (mynd af ja.is) og aðalskipulag Reykjavíkur 2010-2030.

Ekkert varð úr þessum áformum af ýmsum ástæðum. Björgun hafði ekki áhuga á að færa sig um set nema fyrirtækið gæti haft þar starfsemi sína til langs tíma<sup>7</sup> en borgin bauð lóðina eingöngu til tíu til fimmtán ára<sup>8</sup>. Áformin hlutu einnig gagnrýni vegna þess hve dýr lausnin var, því hún kallaði á framkvæmdir m.a. við hafnargerð sem metnar voru á um 1 milljarð. Það væri mikið fé fyrir

<sup>4</sup> Sjá frétt á vefnum Reykvikur frá 2014-02-15 <http://reykvikur.is/bjorgun-flytur-ur-bryggjuhverfinu/> og aðra frétt úr Morgunblaðinu frá 2012-12-24 <http://www.mbl.is/greinasafn/grein/1449027/>

<sup>5</sup> Minnisblað Faxaflóahafna og Reykjavíkurborgar frá 30. nóvember 2012. Efni: Landþróun og skipulag í Ártúnshöfða. Sjá [http://www.faxaflaohafnir.is/wp-content/uploads/2013/08/upload/files/pdf\\_skrar/landthroun\\_og\\_skiplag\\_i\\_artunshofda.pdf](http://www.faxaflaohafnir.is/wp-content/uploads/2013/08/upload/files/pdf_skrar/landthroun_og_skiplag_i_artunshofda.pdf)

<sup>6</sup> Sjá umfjöllun í Morgunblaðinu 10. janúar 2012 sjá [http://www.mbl.is/frettir/innlent/2013/01/10/bjorgun\\_verdi\\_flutt\\_i\\_sundahofn/](http://www.mbl.is/frettir/innlent/2013/01/10/bjorgun_verdi_flutt_i_sundahofn/)

<sup>7</sup> Sjá frétt á Vísi 14. október 2013: Íbúar vilja Björgun úr hverfinu sjá <http://www.visir.is/g/2013710149985/ibuar-vilja-bjorgun-ur-hverfinu>

<sup>8</sup> Sjá frétt á RÚV frá 17. Október 2013: Björgun fær ekki starfsleyfi til frambúðar sjá <http://www.ruv.is/frett/bjorgun-faer-ekki-starfsleyfi-til-frambudar>



bráðabirgðaframsæmd. Þá lagðist hverfisráð Laugardals alfarið gegn öllum hugmyndum um flutning Björgunar í Sundahöfn á þeim forsendum að starfsemin ætti ekki heima í nánd við íbúabyggð<sup>9</sup>.

Í minnisblaði Faxaflóahafana<sup>10</sup> um samráð við heilbrigðiseftirlit Reykjavíkur um mögulega staðsetningu Björgunar við Sundahöfn kemur fram að kvörtunum frá íbúum í nágrenni við núverandi athafnasvæði hafi fækkað vegna mótvægisáðgerða fyrirtækisins svo sem uppbyggingu mana, takmarkaðs vinnutíma og breyttra vinnsluaðferða. Á hinn bóginn þurfi að skoða sérstaklega gruggmyndun, hávaða og sandfok í tengslum við staðsetningu í Sundahöfn.

### Landnotkun

Í aðalskipulagi Reykjavíkur er svæðið skilgreint sem hafnarsvæði og Sundabraut áformuð í jaðri þess. Svæðið er hluti af Sundahöfn sem er miðstöð inn- og útflutnings og stærsta vöruflutningahöfn Íslands. Það er einnig hluti af samfelldu þéttbýli Reykjavíkur. Svæðið er vel tengt inn á helstu stofnbrautir höfuðborgarsvæðisins um Sæbraut og lokað fyrir umferð almennings. Rétt ofan við svæðið er stofnanasvæði þar sem Landsspítalinn háskólasjúkrahús er með starfsemi. Ekki er langt í fjölmenn íbúðahverfi.

### Landslagseiginleikar og sjónrænir eiginleikar

Allt svæðið er tilbúin landfylling og því engar minjar, viðkvæm eða sérstæð náttúra. Víðsýnt er frá hafnarsvæðinu.



*Svæði innan tveggja eða fjögurra km fjarlægðar þar sem sjá má 10 m hátt mannvirki sem staðsett yrði á landfyllingu við Sundahöfn.*

<sup>9</sup> Sjá umfjöllun á vef Sjálfstæðisflokksins „Vilja ekki Björgun í Sundahöfn“ á betriborg.is þann 27. nóvember 2014. Sjá <http://betriborg.is/2014/11/27/vilja-ekki-bjorgun-i-sundahofn/>

<sup>10</sup> Faxaflóahafnir, minnisblað dagsett 3. febrúar 2014, málnúmer 2014010536.

Flokkur	Þáttur	Viðfangsefni	Ávinningur
Landslags- og umhverfiseinkenni – viðkvæmni fyrir breytingum	Landslag	Svæðið er á landfyllingu.	
	Útivist	Ofan við svæðið er grænt svæði við Klepp en starfsemin er ekki líkleg til að hafa neikvæðari áhrif en önnur hafnarstarfsemi.	
	Dýra- og plöntulíf	Engin áhrif á gróður né plöntulíf.	
	Sjóntengingar	Af svæðinu er víðsýnt út sundin en svæðið sést ekkert sérstaklega vel frá þéttbýlinu.	
	Mannvist	Engar mannvistarleifar.	
	Mengun/truflun	Nálæg íbúasvæði og starfsemi á Kleppi eru viðkvæm fyrir hávaða og fokmengun.	
	Náttúruvá	Ekki þekkt hættu vegna náttúruvá.	
Aðstæður fyrir höfn	Samspil við nærsvæði	Neikvæð reynsla af staðsetningu í nálægð við stofnana eða íbúðasvæði.	
	Náttúrulegar aðstæður	Aðstæður fyrir höfn góðar.	
	Flutningskostnaður	Svæðið er í þéttbýli nokkuð miðsvæðis á höfuðborgarsvæðinu. Ekki verulegar flutningsleiðir.	
	Grunnkerfi	Nauðsynlegt er að fara í umfangsmiklar framkvæmdir við hafnarkant, en aðstæður til þess góðar.	
	Stækkun	Ásókn í landssvæðið mikil og svæðið ekki ætlað undir starfsemina til langframa. Engir stækkunarmöguleikar.	

### 3.4.2 Gufunes

Nokkur umræða varð um flutning Björgunar í Gufunes í kring um 2010. Hugmyndin var að þetta yrði bráðabirgðastaðsetning þangað til Björgun færi á framtíðarstað á Álfsnesi.<sup>11</sup> Bent var á að starfsemin ætti ekki heima í nálægð við íbúabyggð og hverfisráð Grafarvogs mótmælti á áformunum.



Möguleg staðsetning Björgunar á Gufunesi (mynd af ja.is) og aðalskipulag Reykjavíkur 2010-2030.

<sup>11</sup> Sjá umfjöllun hér <http://emilkr.blog.is/blog/emilkr/entry/831541/>



### Landnotkun

Í aðalskipulagi Reykjavíkur er gert ráð fyrir iðnaðar- og athafnasvæði ásamt hafnaraðstöðu við ströndina í Gufunesi. Sú starfsemi er víkjandi og er gert ráð fyrir að blönduð byggð þróist á svæðinu. Nú er í Gufunesi einkum starfsemi á sviði endurvinnslu og meðhöndlunar úrgangs en miklar breytingar eru að verða þarna. Framleiðslufyrirtæki í kvikmyndagerð hefur nú keypt allar byggingar sem áður tilheyrðu Áburðarverksmiðjunni í Gufunesi og áform eru um að reisa kvikmyndaver<sup>12</sup>. Í samningum tengdum þeim kaupum er vilýrði fyrir um 19.000 fermetra svæði austan við byggingarnar<sup>13</sup>. Reiknað er með margvíslegri tengdri starfsemi og eru vonir uppi um það að þarna byggist upp miðstöð fyrir fjölbreytta kvikmyndagerð. Landnotkun í Gufunesi er því að færast hratt frá því að vera svæði sem hentar fyrir starfsemi Björgunar. Sunnan við hafnarsvæðið er opið svæði þar sem áður var urðunarstaður. Þar hefur undanfarin ár verið byggð upp aðstaða til útivistar og afþreyingar.

### Landslagseiginleikar og sjónrænir eiginleikar

Gufunesið er lágrent nes við sundin, gegnt Viðey og eru rétt um 700 m á milli lands og eyjar. Svæðið sem hér er til skoðunar er mikið raskað og við ströndina er komin landfylling. Minjar hafa verið skráðar en þær sem þarna hafa verið, næst kverkinni, eru horfnar undir jarðrask.<sup>14</sup> Svæðið er í nokkurri fjarlægð frá næsta íbúðahverfi í Grafarvogi, eða um 750 m og tæpir tveir km eru í byggð handan við Sundin í Sundahverfi. Áhrif á ásýnd yrðu nokkur frá byggð í Sundum, Vogum og Grafarvogi og frá útivistarsvæðinu í Gufunesi og Geldinganesi, sem og vernduðu svæði í Viðey.



*Svæði innan tveggja eða fjögurra km fjarlægðar þar sem sjá má 10 m hátt mannvirki sem staðsett yrði á landfyllingu í Gufunesi.*

<sup>12</sup> Sjá umfjöllun í greininni Baltasar kaupir byggingar á Gufunesi undir kvikmyndaver sjá hér <http://www.visir.is/g/2016160529949>

<sup>13</sup> Sjá umfjöllun í Viðskiptablaðinu hér <http://www.vb.is/frettir/baltasar-kaupir-fasteignir-i-gufunesi/127989/>

<sup>14</sup> Minjasafn Reykjavíkur, 2004. Fornleifaskráning jarðarinnar Gufuness og hjáleigu hennar Knútskots. Anna Lís Guðmundsdóttir skráði. Sjá [http://borgarsogusafn.is/sites/borgarsogusafn.is/files/atoms/files/skyrsla\\_115.pdf](http://borgarsogusafn.is/sites/borgarsogusafn.is/files/atoms/files/skyrsla_115.pdf)

Flokkur	Þáttur	Viðfangsefni	Ávinningur
Landslags- og umhverfiseinkenni – viðkvæmni fyrir breytingum	Landslag	Landslag er að mestu raskað á landi og er ekki með sérstöðu.	
	Útivist	Útivistarsvæði yrði ekki tekið undir starfsemina.	
	Dýra- og plöntulíf	Engar sérstæðar tegundir í hættu.	
	Sjóntengingar	Neikvæð áhrif frá byggðum svæðum í Grafarvogshverfi, vernduðu svæði í Viðey og útivistar- og þróunarsvæði í Gufunesi.	
	Mannvist	Nokkuð er um menningarminjar en áhrif á þau eru háð útfærslu.	
	Mengun/truflun	Nálæg íbúasvæði og starfsemi í Gufunesi eru viðkvæm fyrir hávaða og fokmengun.	
	Náttúruvá	Ekki þekkt hættu vegna náttúruvár.	
Aðstæður fyrir höfn	Samspil við nærsvæði	Erfitt sambyli við nálæg íbúðasvæði og kvikmyndaver.	
	Náttúrulegar aðstæður	Aðstæður fyrir höfn góðar.	
	Flutningskostnaður	Svæðið er í þéttbýli nokkuð miðsvæðis á höfuðborgarsvæðinu.	
	Grunnkerfi	Ekki þarf að fara í miklar framkvæmdir vegna grunnkerfa því þau eru að mestu til staðar.	
	Stækkun	Ekki möguleikar á stækkun.	

### 3.4.3 Geldinganes

Í greinargerð um jarðefnaflutninga á sjó og landi í Reykjavík, sem unnin var fyrir skrifstofu eigna- og atvinnuþróunar árið 2015<sup>15</sup> var lagt til að hafin yrði vinnsla jarðefna í **Geldinganesi** og þar yrði jafnframt steinsteypu- og malbiksframleiðsla ásamt tengdri starfsemi. Landinu mætti svo skila aftur eftir 30-40 ár landmótuðu miðað við þau not sem höfð yrðu af landinu eftir það. Bent var á að staðsetningin væri kostur t.d. þar sem ekki þyrfti að flytja efnið langt að til höfuðborgarsvæðisins og að landið yrði undirbúið t.d. fyrir skógrækt.

Þessi möguleiki hefur verið skoðaður<sup>16</sup> en enn sem komið er ekki vilji til þess að fara í framkvæmdir á Geldinganesi. Þær myndu kalla á breytingu á aðalskipulagi. Meginhluti nessins er skilgreindur sem opið svæði í aðalskipulagi utan þess svæðis sem fer undir væntanlega Sundabraut. Nesið er lítið raskað. Þar er aflögð grjótnáma, einfaldur vegslóði, veðurstöð og könnunarborholur fyrir heitt vatn. Þó nesið sé stórt þá er stutt í nærliggjandi íbúðabyggð. Leggja þyrfti almennilegan veg út í nesið og huga að áhrifum vegna aukinnar umferðar um nærliggjandi umferðaræðar um íbúðabyggð. Gera má ráð fyrir því að ákvarðanir um Sundabraut hafi mikil áhrif á aðra landnotkun á Geldinganesi.

Í ofangreindri umfjöllun<sup>17</sup> var fjallað almennt um kosti Geldinganes fyrir fjölbreytt not til efnisvinnslu og efnisnáms og lagt mat á hvaða svæði á Geldinganesi hentaði best fyrir efnisvinnslu. Suðursvæði Geldinganes (sjá mynd) kom best út og hafði þar mest að segja að svæðið er nú þegar raskað vegna grjótnáms, áhrif á votlendi yrðu hverfandi og sá hluti er vel aðgengilegur frá sjó. Hins vegar er hluti svæðisins óraskaður og neikvæð áhrif yrðu á ásynd frá byggðum svæðum í Grafarvogshverfi og frá

<sup>15</sup> Efla, 2015. Jarðefnaflutningar á sjó og landi í Reykjavík. Minni útblástur gróðurhúsalofttegunda. Unnið fyrir skrifstofu eigna- og atvinnuþróunar.

<sup>16</sup> Alta, 2017. Geldinganes. Kostamat fyrir jarðefnavinnslu. Unnið fyrir Reykjavíkurborg.

<sup>17</sup> Alta, 2017. Geldinganes. Kostamat fyrir jarðefnavinnslu. Unnið fyrir Reykjavíkurborg.

útivistarsvæðinu/vernduðu svæði í Viðey. Útfærsla þyrfti að fela í sér verulegar mótvægisáðgerðir til að minnka sjónræn áhrif og ónæði vegna umferðar. Þessi kostur kom best út af þeim sem skoðaðir voru fyrir Geldinganes og er hér því til umfjöllunar sem valkostur.



Möguleg staðsetning Björgunar á Geldinganesi (ja.is) og aðalskipulag Reykjavíkur 2010-2030.

### Landnotkun

Í aðalskipulagi Reykjavíkur er svæðið skilgreint sem opið svæði og er Sundabraut áformuð í jaðri þess. Öll ströndin er skilgreind sem strandsvæði og til norðurs og austurs er ströndin hverfisvernduð. Geldinganes verður illa tengt inn á aðal stofnbrautir höfuðborgarsvæðisins þar til Sundabraut verður lögð. Ef hún er ekki til staðar þyrfti að leggja nýjan veg út í Geldinganes, annað hvort á fyllingum eða á eftir hverfisvernduðu eiði milli Grafarvogshverfis og Geldinganes. Ekki er langt í fjölmenn íbúðahverfi. Vegslóði liggur um Eiðið og eftir nesinu. Þar er veðurstöð og borholur þar sem borað hefur verið eftir heitu vatni. Nokkuð er um að nesið sé nýtt til útivistar. Fólk gengur þangað með hunda og á góðviðrisdegi má jafnvel sjá fólk veiða fisk á sjóvarnargarðinum. Á eiðinu við Eidsvík hefur Kayakklúbbur geymsluaðstöðu fyrir 200 báta auk félags- og sturtuaðstöðu.<sup>18</sup>

### Landslagseiginleikar og sjónrænir eiginleikar

Svæðið er lítið raskað utan grjótnáms sem nú er aflagt. Nesið er ávalt, láglent og þar eru engin áberandi landslagseinkenni. Ströndin er klettótt og brött að sunnanverðu en norðurströndin er heldur lægri. Hluti svæðisins er óraskaður og neikvæð áhrif yrðu á ásýnd frá byggðum svæðum í Grafarvogshverfi og frá útivistarsvæðinu/vernduðu svæði í Viðey.

<sup>18</sup> Netsíða kayakklúbbsins <http://kayakklubburinn.is/index.php/klrinn-mainmenu-32>

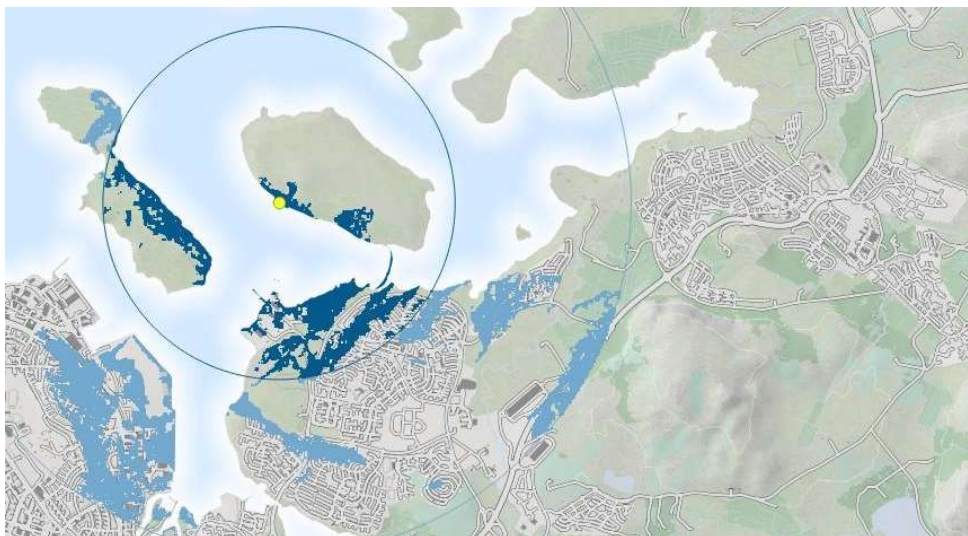

Svæði innan tveggja eða fjögurra km fjarlægðar þar sem sjá má 10 m hátt mannvirki sem staðsett yrði á landfyllingu við Geldinganes.

Flokkur	Þáttur	Viðfangsefni	Ávinningur
Landslags- og umhverfiseinkenni – viðkvæmni fyrir breytingum	Landslag	Landslag er að hluta raskað og að hluta ekki.	Yellow
	Útivist	Neikvæð áhrif þegar opið svæði er tekið undir efnisvinnslu.	Red
	Dýra- og plöntulíf	Engar sérstæðar tegundir í hættu.	Green
	Sjóntengingar	Neikvæð áhrif frá byggðum svæðum í Grafarvogshverfi og þróunarsvæði í Gufunesi.	Red
	Mannvist	Engar mannvistarleifar.	Green
	Mengun/truflun	Nálæg íbúasvæði og starfsemi í Gufunesi eru viðkvæm fyrir hávaða og fokmengun.	Red
	Náttúruvá	Ekki þekkt hættu vegna náttúruvár.	Green
Aðstæður fyrir höfn	Samspil við nærsvæði	Neikvæð reynsla af staðsetningu í nálægð við stofnanir eða íbúðasvæði.	Red
	Náttúrulegar aðstæður	Aðstæður fyrir höfn góðar.	Green
	Flutningskostnaður	Svæðið er nokkuð miðsvæðis á höfuðborgarsvæðinu.	Light Green
	Grunnkerfi	Nauðsynlegt er að fara í umfangsmiklar framkvæmdir vegna grunnkerfa	Red
	Stækkun	Möguleikar á stærra svæði.	Green

#### 3.4.4 Við Kollafjörð á Álfsnesi

Í aðalskipulagi Reykjavíkur 2010-2030 er lagt til að starfsemi Björgunar verði flutt á nýtt hafnar og iðnaðarsvæði á Álfsnesi eða á viðeigandi stað utan Reykjavíkur.

Nýja hafnar og iðnaðarsvæðið á Álfsnesi er á **norðurhluta Álfsness**, við Kollafjörð (sjá mynd). Efasemdir hafa komið upp um að þessi staður henti fyrir starfsemi Björgunar, einkum af eftirtöldum ástæðum:



- Á svæðinu er afar vindasamt, með sterkum norðan vindstrengjum af Esjunni, sem er óheppilegt fyrir hafnaraðstöðu og svæði þar sem unnið væri með fokgjörn laus jarðefni.
- Náttúrulegar aðstæður fyrir höfn og athafnasvæði fyrir Björgun eru ekki góðar. Móta þyrfti landið verulega til að búa til athafnasvæði fyrir starfseminna en víðast með ströndinni er 15-20 metra hár sjávar kambur/klettabelti og þaðan nokkuð bratt upp í um 35 m hæð. Afar kostnaðarsamt er að lækka landið niður í 4 metra ofan við meðalsjárstöðu.



*Iðnaðar og hafnarsvæði á norðurströnd Álfsnes við Kollafjörð til vinstri (ja.is) og þversnið við norðurströnd Álfsness til hægri (borgarvefsja.is).*

#### Landnotkun

Í aðalskipulagi Reykjavíkur er gert ráð fyrir blandaðri landnotkun með iðnaðarsvæði (I2), hafnarsvæði (H6) og efnisnámi (E5). Þarna er í dag skotæfingasvæði. Gert er ráð fyrir gönguleið meðfram strönd Álfsnessins, víðast á opnum svæðum en líka gegnum iðnaðarsvæði I2. Sundabraut er áformuð austan svæðisins.

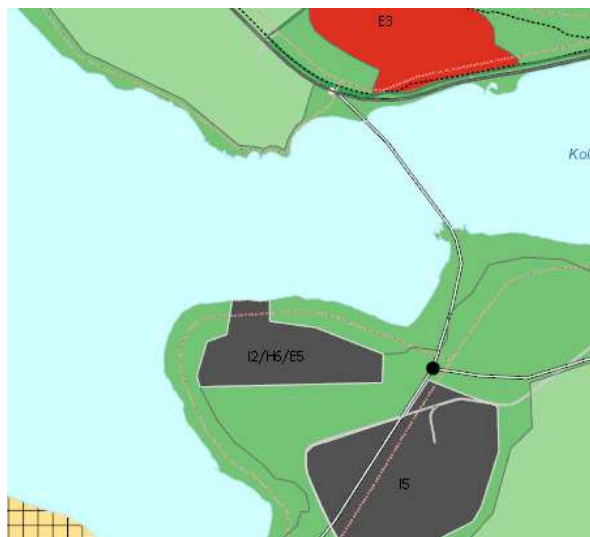

*Aðalskipulag Reykjavíkur 2010-2030.*

#### Landslagseiginleikar og sjónrænir eiginleikar

Ströndin er afar klettótt og brött. Þar er um 15-20 metra hár sjávar kambur/klettabelti og þegar komið er upp snarbratt klettabeltið tekur við nokkuð brattur kafli þar sem landið rís upp í um 35 m hæð. Svæðið blasir við þeim sem eiga leið um ströndina handan Kollafjarðar og ofan af Esjunni og frá Grundarhverfi. Hluta svæðisins hefur verið raskað þar sem er skotæfingasvæði og svæði fyrir vélhjól. Ströndin er óröskuð.

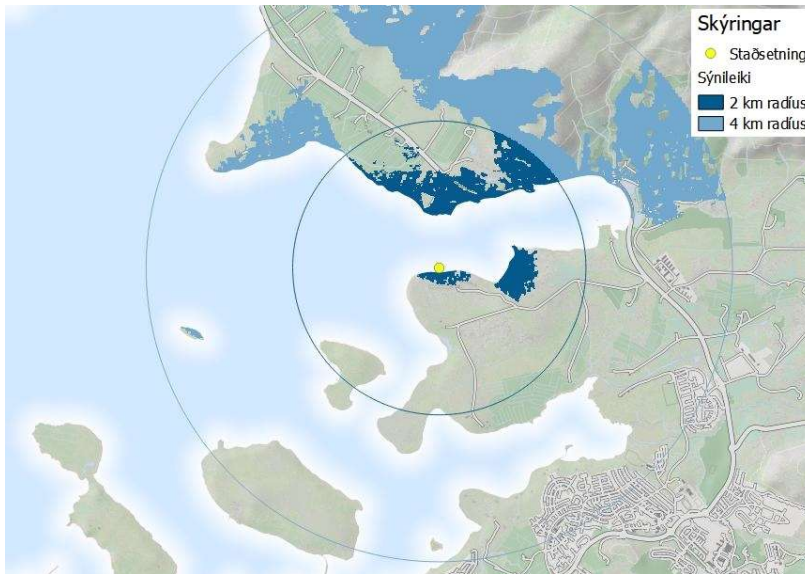

Svæði innan tveggja eða fjögurra km fjarlægðar þar sem sjá má 10 m hátt mannvirki sem staðsett yrði á landfyllingu við Kollafjörð.

Flokkur	Þáttur	Viðfangsefni	Ávinningur
Landslags- og umhverfiseinkenni – viðkvæmni fyrir breytingum	Landslag	Svæðið er að mestu óraskað en er ekki talið vera með ríka sérstöðu	
	Útivist	Mögulega þyrfti að færa til skotsvæði og vélhjólsvæði. Svæðið er ekki mikið nýtt til annarrar útivistar.	
	Dýra- og plöntulíf	Engar sérstæðar tegundir í hættu en svæðið er lítið raskað.	
	Sjöntengingar	Engin neikvæð áhrif frá byggð en svæðið verður áberandi frá norðurströnd Kollafjarðar og af gönguleiðum á Esjuna.	
	Mannvist	Engar þekktar mannvistarleifar.	
	Mengun/truflun	Nálæg útivistarsvæði við Esjuna geta verið viðkvæm fyrir hávaða.	
	Náttúruvá	Ekki þekkt hættu vegna náttúruvá.	
Aðstæður fyrir höfn	Samspil við nærsvæði	Nærsvæði eru ekki viðkvæm fyrir starfsemi en þó er stutt í útivistarsvæði á Esju.	
	Náttúrulegar aðstæður	Aðstæður fyrir höfn og starfsemi Björgunar sérstaklega óhentugar vegna landslags og veðurfars.	
	Flutningskostnaður	Svæðið er í nokkurri fjarlægð frá uppbyggingsvæðum.	
	Grunnkerfi	Nauðsynlegt er að fara í umfangsmiklar og dýrar framkvæmdir vegna grunnkerfa.	
	Stækkun	Möguleikar á stækkuðu athafnasvæði en erfiðar aðstæður vegna landhalla.	

#### 3.4.5 Við Álfsnesbæinn

Árið 2007 var sá kostur skoðaður lauslega að staðsetja framtíðarathafnasvæði fyrir Björgun á Álfsnesi<sup>19</sup> rétt vestan við bæinn Álfsnes. Gert var ráð fyrir að ná um 4,5 ha athafnasvæði, 250 m með ströndinni og 180 m inn í landið. Unnin var einföld skýringarmynd af svæðinu með grjótgarði (sjá mynd), áætlað hve mikið efni þyrfti vegna framkvæmdarinnar og jarðmyndanir skoðaðar.

<sup>19</sup> V GK Hönnun, 2007. Minnisblað. Varðar Frumathugun landmótunar vegna athafnasvæðis á Álfsnesi.

Staðsetningin þótti ekki henta vel, aðallega af tveimur ástæðum. Annars vegar eru háir sjávarhamrar sem kalla á mjög kostnaðarsama landmótun (sjá hér fyrir neðan) og hins vegar verulega meira öldubrot í vestanátt.

Staðurinn er í landi bæjarins Álfsnes (sjá mynd til hægri<sup>20</sup>) en íbúðar- og útihús eru nú notuð fyrir starfsemi Sorpu. Einhverjar mannvistarleifar eru í grennd við bæinn.<sup>21</sup>



Álfsnes er lögbýli og er í eigu Reykjavíkurborgar.<sup>22</sup> Þar hefur verið búseta frá landnámi og jörðin dregur nafn sitt af landslaginu, nesinu sjálfu. Skammt austan við bæinn er urðunarstaður Sorpu en hann hefur verið starfræktur frá 1989. Álfsnes var ekki talin góð bújörð, tún og engjar meinþýfð og landþröng mikil.<sup>23</sup>



Mögulegt athafnasvæði<sup>24</sup> fyrir Björgun við bæinn Álfsnes til vinstri (ja.is) og aðalskipulag Reykjavíkur 2010-2030 (til hægri).

### Landnotkun

Í aðalskipulagi Reykjavíkur er svæðið skilgreint sem opið svæði (OP) með útivistarstíg við ströndina. Stefnt er að því að nálægur urðunarstaður Sorpu verði fullnýttur um 2020 og hann þá þakinn með samfelldu gróðurlagi. Gert er ráð fyrir gas- og jarðgerðarstöð skammt austan við Álfsnesbæinn, á lóð sem afmarkast af þeim hluta iðnaðarsvæðisins fyrir urðunarstaðinn sem fellur vestan Sundabrautar.

<sup>20</sup> Upplýsingar af vefnum ferlir.is sjá <http://www.ferlir.is/?id=6930>

<sup>21</sup> Fornleifastofan, 2008. Fornleifaskráning vegna fyrirhugaðra framkvæmda í Álfsnesi í Reykjavík. [http://www.samlausn.is/files/Samlausn/SK-000-009-2.140.006\\_Fornleifaskra.pdf](http://www.samlausn.is/files/Samlausn/SK-000-009-2.140.006_Fornleifaskra.pdf)

<sup>22</sup> Sjá Lögbýlaskrá 31. desember 2011. <http://www.skra.is/lisalib/getfile.aspx?itemid=8146>

<sup>23</sup> Viðauki: Saga jarða á Kjalarnesi. Viðauki við meistararitgerð Margrét Björk Magnúsdóttir, 2015. Fornleifar á Kjalarnesi. Flokkun og greining á skráðum fornleifum. Sjá <https://skemman.is/handle/1946/21068>

<sup>24</sup> VGK Hönnun, 2007. Minnisblað. Varðar Frumathugun landmótunar vegna athafnasvæðis á Álfsnesi.

Telja verður líklegt að gas- og jarðgerðarstöðin og ekki síst Sundabraut ef af verður, muni rýra töluvert útivistargildi svæðisins.

### Landslagseiginleikar og sjónrænir eiginleikar

Ströndin niður undan Álfsnesbænum er klettótt, grýtt og erfið yfirferðar (sjá mynd). Steinastærð er breytileg og víða má sjá stór björg í fjörunni sem að brotnað hafa úr fjöruklettinum ofan við.<sup>25</sup> Ofan fjörunnar eru 10-12 m háir sjávarhamrar og síðan brekka frá þeim, eins og sjá má á meðfylgjandi mynd.<sup>26</sup> Fjaran er óröskuð.

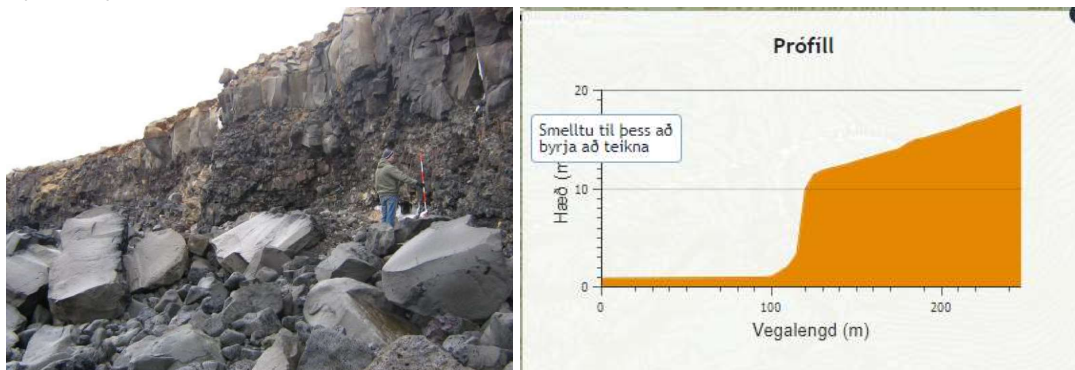

Neikvæð sjónræn áhrif yrðu helst innan Álfsness vegna landslagsins í kring. Miklar ásýndarbreytingar yrðu fyrir bæinn Álfsnes en lítið myndi sjást frá byggðum svæðum. Framkvæmdasvæðið myndi sjást vel frá Viðey og af Esjunni en úr í meira en 2 km fjarlægð sem dregur úr áhrifunum.

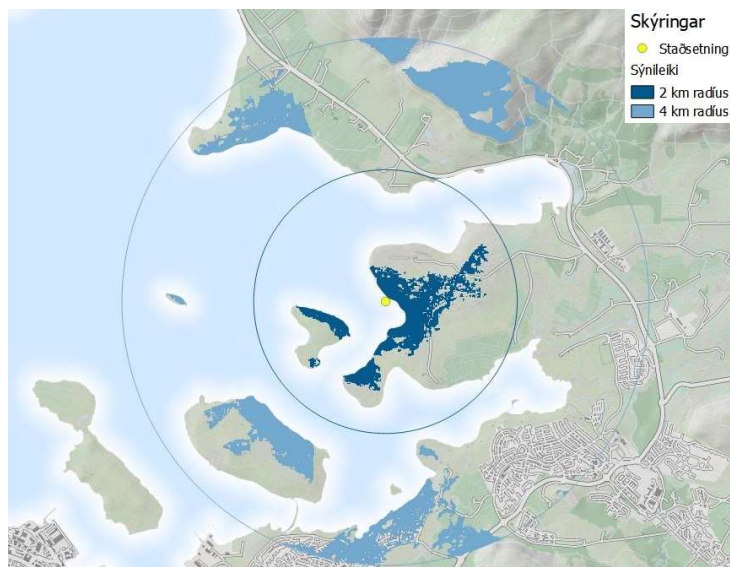

Svæði innan tveggja eða fjögurra km fjarlægðar þar sem sjá má 10 m hátt mannvirki sem staðsett yrði á landfyllingu við Álfsnesbæinn.

<sup>25</sup> VGK Hönnun, 2007. Minnisblað. Varðar: Frumathugun landmótunar vegna athafnasvæðis á Álfsnesi. 19. febrúar 2007.

<sup>26</sup> Prófill unnin úr Borgarvefsjá. Sjá <http://borgarvefsja.revkiavik.is/borgarvefsja/#>



Flokkur	Þáttur	Viðfangsefni	Ávinningur
Landslags- og umhverfiseinkenni – viðkvæmni fyrir breytingum	Landslag	Svæðið er að mestu óraskað en er ekki talið vera með ríka sérstöðu	
	Útivist	Neikvæð áhrif þegar opið svæði er tekið undir önnur not, en svæðið hefur þó ekki ríkt útivistargildi.	
	Dýra- og plöntulíf	Engar sérstæðar tegundir í hættu en svæðið er óraskað.	
	Sjöntengingar	Svæðið sést ekki víða að frá landi, byggð er í nokkurri fjarlægð og helstu sjónrænu áhrifin eru á svæði á Álfsnesi, og hluti þeirra svæða er undir starfsemi urðunarstaðar.	
	Mannvist	Auðvelt ætti að vera að staðsetja starfsemi þannig að hún hafi ekki áhrif á mannvistarleifar.	
	Mengun/truflun	Bærinn að Álfsnesi er viðkvæmur fyrir hávaða og fokmengun en ekki önnur nálæg svæði.	
	Náttúruvá	Ekki þekkt hætta vegna náttúruvár.	
Aðstæður fyrir höfn	Samspil við nærsvæði	Nærsvæði eru ekki viðkvæm fyrir starfseminni.	
	Náttúrulegar aðstæður	Aðstæður fyrir höfn og starfsemi Björgunar frekar óhentugar vegna landslags og veðurfars.	
	Flutnings-kostnaður	Svæðið er í nokkurri fjarlægð frá uppbyggingarsvæðum.	
	Grunnkerfi	Nauðsynlegt er að fara í umfangsmiklar framkvæmdir vegna grunnkerfa.	
	Stækkun	Möguleikar á stækkuðu athafnasvæði en aðstæður erfiðar vegna landhalla.	

### 3.4.6 Við Nesvík

Um mitt ár 2016 setti Björgun fram þann möguleika, í bréfi til skrifstofu eigna- og atvinnuþróunar (SEA) að fyrirtækið fengi lóð undir starfsemi sína á vesturströnd Álfsness (sjá mynd). Svæðið sem Björgun benti á er skilgreint sem opið svæði en erindið var að koma hreyfingu á þá möguleika sem kunna að vera fyrir hendi þar fyrir framtíðarstaðsetningu Björgunar þegar fyrirtækið flytur frá Sævarhöfða. Erindinu var vísað áfram til umhverfis- og skipulagssviðs (USK) sem lagði fram umsögn sína 31. október 2016.

Í umsögn sinni benti USK á að um væri að ræða svæði sem væri að nær öllu leyti óraskað, bæði strandlína, gróðursvæði og búsvæði fyrir dýr og með því að breyta svæðinu í efnisvinnslusvæði fyrir starfsemi Björgunar yrði mikil breyting á svæðinu „með tilheyrandi umhverfisraski og ásýndarbreytingum. Það eitt og sér mælir á móti vali á þessari staðsetningu“. Þó yrði að líta til þess að áætluð lega Sundabrautar væri um þetta svæði og því mögulegt að svæðinu yrði raskað í framtíðinni. Bent var á að norðan við Gunnunes væri nokkuð stórt athafnasvæði Sorpu og þar við er áformuð bygging jarðgerðarstöðvar. Sú uppbygging hefði þó ekki áhrif á strandlínuna. Áður en umsögnin var gefin var haft samband við heilbrigðiseftirlit Reykjavíkur (HER) sem hafði áhyggjur af hávaða, sjónrænum áhrifum, aukinni umferð, foki, rykmengun og setmengun. Niðurstaða USK var að ef koma eigi til álita að úthluta athafnasvæði fyrir Björgun á svæðinu þá væri æskilegt að hafa það sem næst athafnasvæði Sorpu og þá nyrst á nesinu sbr. meðfylgjandi afmörkun á korti (sjá mynd). Bent væri á þann stað til að takmarka umhverfisrask, þ.m.t. á fuglasvæðum á sunnanverðu Álfsnesi og við Leiruvoginn, auk þess sem hlífa bæri tjörninni sunnan Álfsnesbæjar, ef hægt er.



*Svæði sem Björgun óskaði eftir að yrði skoðað fyrir starfsemi sína á Álfsnesi (til vinstri) og svæðið sem bent er á að skoða betur í umsögn umhverfis- og skipulagssviðs til að takmarka umhverfisrask og lágmarka ásýndaráhrif.*

Í umsögn sinni leggst USK ekki gegn því að þessi staðsetning sé skoðuð nánar með ofangreinda afmörkun í huga. Um sé að ræða a.m.k. 5 ha svæði og alltaf verði um aðalskipulagsbreytingu að ræða ef tekið yrði jákvætt í erindið á síðari stigum, auk mats á umhverfisáhrifum framkvæmdar og áætlunar.

Hér er tekið undir þá skoðun USK að betra sé að skoða möguleikann á svæði fyrir Björgun norðar og nær athafnasvæði Sorpu en sunnar á Gunnunesi. Á sunnanverðu nesinu lækkar landið og í sundinu má gera ráð fyrir góðu vari fyrir úthafsöldu en sundið er hins vegar grunnt og kallar á verulega dýpkun. Fram hafa komið vísbendingar um að á þessum stað séu margar og merkar fornminjar<sup>27</sup> enda er skipalægi gott frá náttúrunnar hendi; malarfjara og láglandisslakki í landinu þar innaf. Elstu heimildir um höfn á því svæði við Þerneyjarsund eru frá 14. öld og eru uppi tilgátur um að verslun hafi færest nær Víkinni (Reykjavík) í byrjun 15. aldar. Kristján Eldjárn taldi miklar líkur á að lendingarstaðurinn og búðirnar hafi verið á þúfnasvæði við hvammi þar sem Sundakot stóð. Voru uppi hugmyndir á 8. áratugnum um að friðlýsa svæðið. Bæjarstaðið og búðasvæði verslunarstaðarins eru einstakar minjar og engar þeim líkar er að finna í nágrenni Reykjavíkur. Í fornleifaskráningu vegna Sundabrautar er mælt til þess að allt svæðið verði rannsakað betur bæði vegna aldurs minjanna og gildis þeirra. Ekki er vitað um hvernig tengsl voru milli verslunarstaðarins við Þerneyjarsund og Sundakots sjálfs enda hefur það ekki verið kannað. Lengra út með strönd Gunnuness eru greinanlegar hringlaga myndanir á loftljósmyndum og er talið að þar séu mögulega fiskibyrgi. Bent er á að athuga þurfi þessa staði betur. Ljóst er að framkvæmdir á þessum stað myndu raska fornminjum mjög verulega og eftir fund með Minjastofnun er ljóst að gera þyrfti ráð fyrir umfangsmiklum og tímafrekum rannsóknum. Þessi kostur er því ófær.

<sup>27</sup> Kristján Eldjárn, 1980. Leiruvogur og Þerneyjarsund. Árbók hins íslenska fornleifafélags, 77, 25-35 og Anna Lía Guðmundsdóttir, 2008. Mat á umhverfisáhrifum Sundabrautar 2. Áfanga. Fornleifar á framkvæmdarsvæðinu. Minjasafn Reykjavíkur. Skýrsla nr. 139.



Mynd úr skýrslu Minjasafns Reykjavíkur (nr. 139, 2008) sem sýnir staðsetningu fornleifa á Gunnunesi og legu Sundabrautar.

Norðar á Gunnunesi eru minjar sem taldar eru vera fiskbyrgi, á nokkrum stöðum (auðkennd 274-15 á myndinni hér fyrir ofan). Telja verður að þessar minjar hafi mun minna vægi en þær sem áður var getið og tengjast mögulegum verslunarstað við Þerneyjarsund. Þarna lækkar landið líka inn af lítill vík, þar sem merkt er Markarþúfa á myndinni.

Svæðið er í landi Glóru, sem var hjáleiga frá Álfsnesi. Þar var síðast búið um 1935 og má enn sjá tóftir býlisins. Heimildir eru um búsetu í Glóru í um 200 ár frá 1700-1896 og svo aftur milli 1928-1935. Tóftirnar, túngarður og útihús standa vel og eru vel sýnileg og mynda samfellt minjasvæði.<sup>28</sup> Vel á vera hægt að komast hjá því að raska minjunum ef farið verður í framkvæmdir.

Við nánari athugun á þessum stað verður ekki betur séð en að hann henti að mörgu leyti vel fyrir athafnasvæði Björgunar, eins og nánar er lýst í 3. kafla.

<sup>28</sup> Viðauki: Saga jarða á Kjalarnesi. Viðauki við meistararitgerð Margrét Björk Magnúsdóttir, 2015. Fornleifar á Kjalarnesi. Flokkun og greining á skráðum fornleifum. Sjá <https://skemman.is/handle/1946/21068>

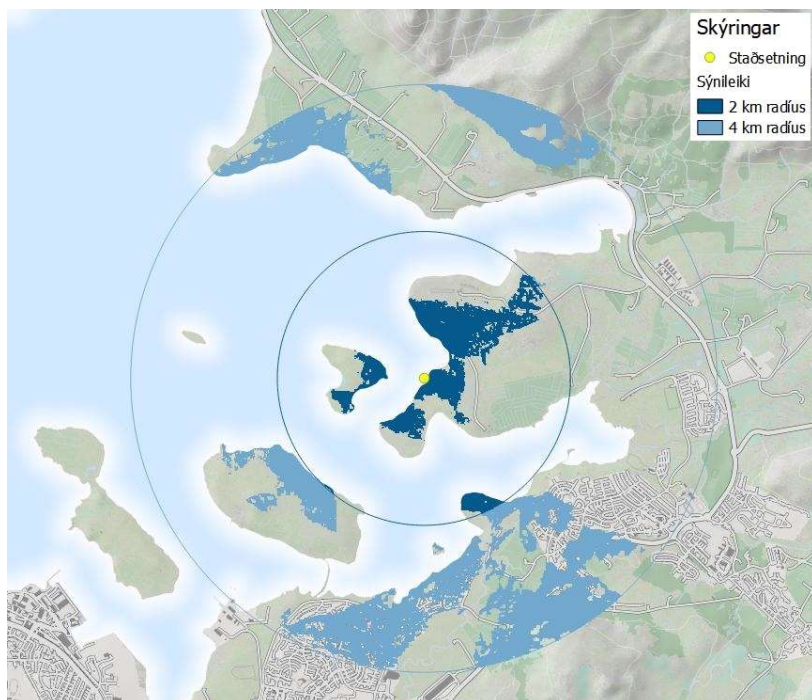

*Svæði innan tveggja eða fjögurra km fjarlægðar þar sem sjá má 10 m hátt mannvirki sem staðsett yrði á landfyllingu við Þerneyjarsund.*

#### Landnotkun

Í aðalskipulagi Reykjavíkur er svæðið skilgreint sem opið svæði og er Sundabraut áformuð í jaðri svæðisins. Handan Sundabrautar er annars vegar landbúnaðarsvæði í landi Víðiness og urðunarstaður Sorpu. Þerney er hverfisvernduð og á náttúruminjaskrá eins og fjölmargar aðrar eyjar á sundunum. Eyjarnar eru lágar og grónar í næsta nágrenni við þéttbýli með varpstöðvum allmargra fuglategunda, eins og segir í náttúruminjaskrá.<sup>29</sup>



*Aðalskipulag Reykjavíkur 2010-2030.*

<sup>29</sup> Sjá Náttúruminjaskrá á vef Umhverfisstofnunar <https://www.ust.is/einstaklingar/nattura/natturuminjaskra/sudvesturland/>

Fjöldmenn íbúðahverfi eru nokkuð langt undan og sjónræn áhrif mest frá svæðum á nesinu sjálfu og af sjó. Vinna má með sjónræn áhrif af landi en erfiðara að gera slíkt sjávarmegin. Lítið er um að svæðið sé nýtt til útivistar.

#### Landslagseiginleikar og sjónrænir eiginleikar

Svæðið er lítið raskað utan þeirra minja sem eru eftir búskap og mögulega verslun. Svæðið er ávalt, fremur lágrent og þar eru engin áberandi landslagseinkenni. Aðstæður við ströndina eru ágætтар en vinna þyrfti landið niður í jafna hæð til að fá sem ákjósanlegustu aðstöðu fyrir starfsemina. Neikvæð áhrif yrðu á lítil frá byggðum svæðum og nýta mætti grónar manir til að draga úr áhrifum vegna áskýndar.

Flokkur	Þáttur	Viðfangsefni	Ávinningur
Landslags- og umhverfiseinkenni – viðkvæmni fyrir breytingum	Landslag	Svæðið er að mestu óraskað en er ekki talið vera með ríka sérstöðu	
	Útivist	Neikvæð áhrif þegar opið svæði er tekið undir önnur not, en svæðið hefur þó ekki ríkt útivistargildi.	
	Dýra- og plöntulíf	Engar sérstæðar tegundir í hættu en ströndin er óröskuð.	
	Sjóntengingar	Neikvæð áhrif lítil og draga má úr áhrifum.	
	Mannvist	Vel má komast hjá því að raska mannvistarleifum.	
	Mengun/truflun	Nálæg svæði eru ekki viðkvæm fyrir hávaða og fokmengun	
	Náttúruvá	Ekki þekkt hætta vegna náttúruvár.	
Aðstæður fyrir höfn	Samspil við nærsvæði	Starfsemin á ágætlega heima í nálægð við urðunarstaðinn á Álfsnesi.	
	Náttúrulegar aðstæður	Aðstæður fyrir höfn ágætтар.	
	Flutningskostnaður	Svæðið er í nokkurri fjarlægð frá uppbyggingarsvæðum.	
	Grunnkerfi	Nauðsynlegt er að fara í umfangsmiklar framkvæmdir vegna grunnkerfa	
	Stækkun	Möguleikar á stærra svæði.	

### 3.5 Niðurstaða valkosta um staðarval

Í meðfylgjandi töflu eru áhrif vegna mismunandi valkosta fyrir efnisvinnslusvæði fyrir Björgun tekin saman.

- Sundahöfn, Gufunes og Geldinganes koma verst út þegar skoðuð eru áhrif á nálæg svæði, mögulega mengun/truflun og sjónræn áhrif. Fyrir þessi áhrif kemur svæðið við Nesvík vík best út.
- Náttúrulegar aðstæður eru verstar við Kollafjörð og við Álfsnesbæinn vegna hárra sjávarhamra og öldubrots (sjá mynd í kafla 3.7.5).
- Aðgangur að grunnkerfum er bestur í Gufunesi.
- Áhrif á landslag og útivist eru meiri í Geldinganesi og á Álfsnesi en þau svæði eru þó ekki talin hafa sérstöðu sem dregur úr áhrifunum.
- Stækkunarmöguleikar eru einna mestir í Geldinganesi og á Álfsnesi við Nesvík.

		1. Sundahöfn	2. Gufunes	3. Geldinganes	4. Álfsnes A. Við Kollafjörð	5. Álfsnes B. Álfsnesbærinn	6. Álfsnes C. Við Nesvík
Landslags- og umhverfiseinkenni – viðkvæmni fyrir breytingum	Landslag	Green	Light Green	Yellow	Yellow	Yellow	Yellow
	Útivist	Green	Green	Light Green	Light Green	Yellow	Yellow
	Dýra- og plöntulíf	Green	Green	Green	Green	Green	Green
	Sjón tengingar	Light Green	Red	Light Green	Yellow	Light Green	Light Green
	Mannvist	Green	Green	Green	Green	Green	Light Green
	Mengun/truflun	Red	Red	Light Green	Light Green	Yellow	Light Green
	Náttúruvá	Green	Green	Green	Green	Green	Green
Aðstæður fyrir höfn	Samspil við nærsvæði	Light Green	Red	Light Green	Light Green	Yellow	Light Green
	Náttúrulegar aðstæður	Green	Green	Green	Red	Light Green	Light Green
	Flutningskostnaður	Light Green	Light Green	Light Green	Yellow	Yellow	Yellow
	Grunnkerfi	Yellow	Light Green	Light Green	Light Green	Light Green	Light Green
	Stækkun	Red	Red	Light Green	Yellow	Yellow	Light Green

Almennt eru kostir á Álfsnesi/Gunnunesi betri vegna fjarlægðar frá byggð en gera þarf ráð fyrir auknum flutningskostnaði. Staðarval við Álfsnesvík á Álfsnesi virðist fela í sér skynsamlega málamiðlun að virtum þeim áhrifum sem þessi greining nær til.



## 4 Álfsnesvík og nágrenni, staðhættir, grunnástand og landnotkun

Áður en Reykjavíkurborg ákvað að leggja fram tillögur að breytingum á skipulagi þar sem gert yrði ráð fyrir iðnaðarsvæði í Álfsnesvík, var unnin samantekt<sup>30</sup> um umhverfið þar til að gefa upplýsingar um staðhætti, grunnástand og landnotkun á svæðinu. Hún er birt hér sem hluti af forsendum umhverfisskýrslunnar en samantektin nýtist einnig sem forsendugreining fyrir skipulagsáætlanirnar, auk þess að geta nýst í ferli umhverfismats framkvæmdarinnar. Umfjöllunin hefur verið uppfærð miðað við nýjar upplýsingar um fornminjar en Borgarsögusafn Reykjavíkur gaf út nýja fornleifaskráningu um svæðið í júní 2018 sem unnin var í tengslum við þetta verkefni.

### 4.1 Landslag og nærsvæði

Álfsnes og Gunnunes eru nes á milli Kollafjarðar og Leiruvogs<sup>31</sup>. Ströndin er lágland til suðurs en á norðanverðu Álfsnesi eru sjávarhamrar. Hæsti punktur á nesinu er í 63 m h. y. s. nyrst á nesinu. Yfirborð er ágætlega gróið og skiptast þar á graslendi, mólendi, hálfgróið land og við Víðines eru tún og bithagar. Til vesturs og norðurs er mólendi en til suðurs og austurs er graslendi. Landslag einkennist af lágum melum en í lægðum eru framræst votlendi og tún. Engir lækir renna á yfirborði.

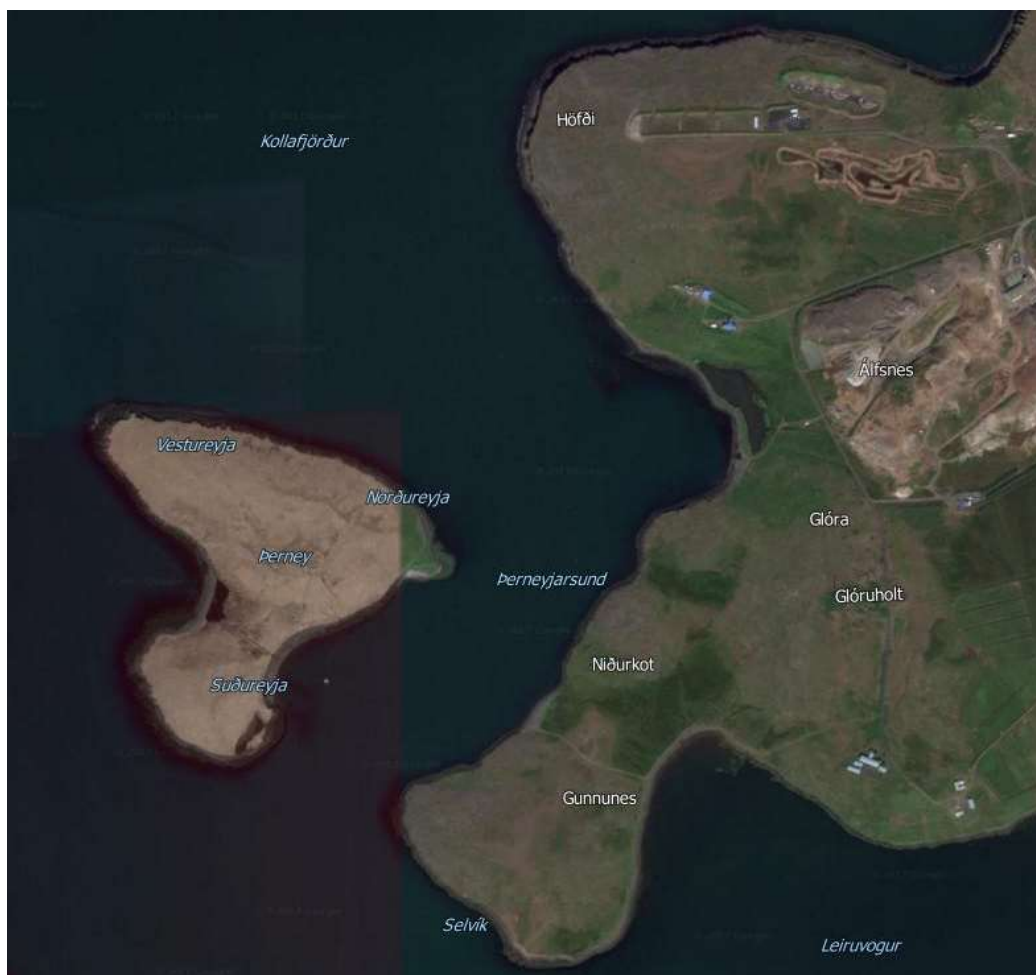

<sup>30</sup> Alta, 2017. Nýtt athafnasvæði Björgunar. Kostamat. Október 2017. Unnið fyrir Reykjavíkurborg og Björgun.

<sup>31</sup> Lýsing á staðháttum styðst við upplýsingar úr greinargerð deiliskipulags urðunarstaðar á Álfsnesi. 26. janúar 2015, upplýsingar af kortavefjunum map.is og ja.is,

Aðkoma að Álfsnesi er frá Þjóðvegi 1, Vesturlandsvegi, sunnan Kollafjarðar. Frá Vesturlandsvegi eru um 2 km að afleggjara að skotæfinga- og akstursvæði sem er nyrst á nesinu. Þar hafa Skotfélag Reykjavíkur og Skotveiðifélag Reykjavíkur aðstöðu til skotæfinga og vélhjólaiþróttaklúbburinn VÍK er þar með aðstöðu fyrir vélhjól, bæði „endouro“ og „motorcross“<sup>32</sup>. Þegar áfram er ekið er komið að afleggjara að urðunarstað Sorpu, næst er afleggjari að bænum Álfsnesi og þegar komið er um 4 km frá Þjóðveginum er komið að Glóruholti. Við enda vegarins er bærinn Víðines en á bæjunum Álfsnesi og Víðinesi eru nokkrar byggingar. Að auki eru eldri leifar eftir búsetu á bæjunum Álfsnesi, Glóru (Urðarkoti) og Niðurkoti (Sundakoti) en lítið er til af heimildum um þessi gömlu kot.

Á Álfsnesi eru mannvirki sem sjást víða af, bæði frá Leirvogstungu, frá golfvellingum við Mosfellsbæ, byggð sunnan Leirvogs og af Esjunni. Ofan af Esjunni er urðunarstaðurinn mest áberandi en ásýnd svæðisins er mismunandi þar sem yfirborð þess breytist eftir því sem urðuninni vindur fram. Fjarskiptamastur á Glóruholti sést víða að, byggingar á urðunarstaðnum og byggingar við Víðines norðan við Leirvog.

Á Álfsnesi og Gunnunesi eru engin verndarsvæði, friðlýst svæði eða jarðmyndanir sem njóta sérstakrar verndar. Þar er hins vegar töluvert af skráðum minjum í landi Álfsness, Glóru og Sundakots og eru minjarnar við Sundakot við Þerneyjarsund merkast af þeim. Í Þerneyjarsundi þótti góð höfn eða skipalægi fyrr á tíð og heimildir eru um að þar hafi verið verslunarstaður. Talið er að við bæjarstæðið Niðurkot (Sundakot) hafi verið kaupstaður sem sé einn af fyrirrennum Reykjavíkur og eigi að varðveitast eins og hann er.<sup>33</sup>

Á meðfylgjandi korti eru sýnd helstu örnefni á Álfsnesi, Gunnunesi og nágrenni sem er fengið úr kortavefsjá frá Landmælingum Íslands.



<sup>32</sup> Endouro er þolaksturskeppni á vegum og slóðum í náttúrulegu landslagi en motorkross er kappakstur á styttri braut með manngerðum stökkpöllum og beygjum. Upplýsingar um starfsemi Víkur er á vefsíðu félagsins <http://www.motocross.is/felogin/vik/>

<sup>33</sup> Kristján Eldjárn, 1980. Leiruvogur og Þerneyjarsund. Árbók hins íslenska fornleifafélags, 77, 25-35.



Til norðurs er Kollafjörður og Esjan þar skammt undan. Austur af Álfsnesi er byggðin í Mosfellsbæ og suður undan er Leiruvogur með vernduðum leirum og handan vogarins er golfvöllur. Næsti nágranni til vesturs er Þerney en þar er æðarvarp og dvalarstaður fyrir dýrin í Húsdýragarðinum. Í Víðinesí hefur verið ýmis samfélagsþjónusta, nú síðast sem tímabundið húsnæði fyrir flóttafólk og húsnæðislausa.



*Skotæfingasvæði norðan vegarins og vélhjólsvæði sunnan við.*

## 4.2 Jarðfræði

Jarðlög í berggrunnum á Álfsnesi eru öll frá kvartertíma og skiptast því á í jarðlagastafnum þykkar móbergsmýndanir frá jökulskeiðum og hraunlagabelti frá hlýskeiðum.<sup>34</sup> Slíkur stafli getur innihaldið mikið vatnsmagn, og gerðar hafa verið rannsóknir á grunnvatni á Álfsnesi til að athuga hvort þar sé heitt eða kalt vatn sem væri nýtanlegt. Niðurstöður hafa sýnt að efnainnihald vatnsins er óvenjulegt og þess vegna „er grunnvatnið á Álfsnesi ekki hæft til notkunar sem kalt neysluvatn frá náttúrunnar hendi. Það er heldur ekki æskilegt til annarra nota, þar sem það þarf að fara um lagnakerfi.“<sup>35</sup> „

Rúmlega 1 km þykkur jarðlagastafli er rofinn ofan af berggrunnum á láglandinu við Kollafjörð og þar suður af. Eftir þetta rof rann hraun ofan af Mosfellsheiði yfir láglandið og myndar hraunið mestallt Álfsnesið ofan sjávarmáls og eftir vill 10-30 metra niður fyrir sjávarmál vestan til á nesinu. Neðan við grágrýtið tekur við gamli berggrunnurinn og er þar væntanlega að finna blágrýtishraun efst, svipuð þeim, sem sjást í farvegi Mógilsár. Ekki er hægt að segja með vissu hversu þykkt hraunlagabeltið er en viðnámsmælingar benda til þess að það nái ekki meira en 100 m niður fyrir yfirborð sjávar í landi Víðiness. Þar fyrir neðan skiptast á þykk móbergslög og væntanlega þynnri hraunlagabelti. Neðan við 1000-1200 m dýpi tekur svo væntanlega við nær óslitinn hraunlagastafli.

<sup>34</sup> Ingvar Birgir Friðleifsson og Valgarður Stefánsson, 1975. Jarðhitaleit í Víðisnesi, Kjalarneshreppi. Skýrsla Orkustofnunar, OS-JHD-7521.

<sup>35</sup> Ásbjörn Einarsson, 2009. Yfirlit yfir niðurstöður rannsókna á áhrifum sigvatns frá urðunarstað SORPU bs í Álfsnesi á umhverfi urðunarstaðarins.



Hluti af jarðfræðikorti fyrir höfuðborgarsvæðið.

### 4.3 Gróðurfar

Á gróðurkorti frá Rala frá 1988 sem unnið var í 1:25.000, má sjá hvernig gróðursamfélag á Álfsnesi skiptast. Melur á hábungunni er orðinn gróinn og mýrarsvæði eru nokkur. Fjörur eru ekki miklar til vesturs en austast eru nokkrar malarfjörur. Annað er grasmói.

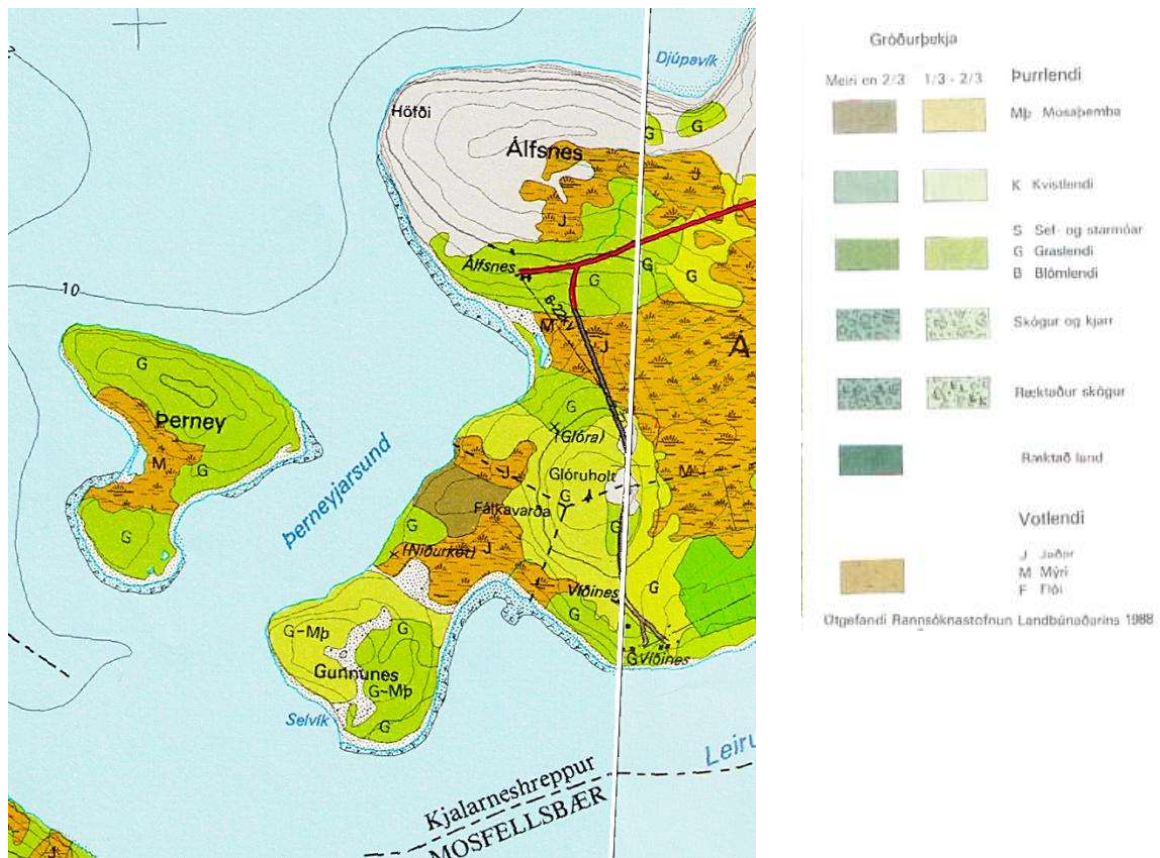

Hluti af gróðurkorti Rala frá 1988, Viðey 1613 III NV 1:25000.

Sumarið 2008 var ráðist í athuganir á fuglum og gróðri fyrir Sorpu<sup>36</sup>. Athugunarsvæðið er á næstu mynd (bleik lína) og nær það að hluta yfir fyrirhugað framkvæmdasvæði Björgunar. Sá hluti sem ekki var rannsakaður í þessari rannsókn virðist keimlíkur þeim sem þegar hefur verið kortlagður. Í ágripi greinargerðarinnar segir svo um gróðurfar:

Gróðurfar á athugunarsvæðinu telst ekki einstakt á landsvísu, gróðurfélög sem skráð voru teljast vera algeng á landsvísu, merkilegust þótti urð sem er á utanverðu Álfsnesi og votlendi neðan við Álfsnesbæinn. Ekki fundust neinar plöntur sem skráðar eru á valista, hvorki háplöntur né láglöntur. Kattarjurt fannst við tjörnina neðan við Álfsnesbæinn, hún er sjaldgæf á sunnanverðu landinu, laugabruað fannst þar nærri, hún er sjaldgæf utan Suðvesturlands.



<sup>36</sup> Fuglar og gróður í Álfsnesi. Jóhann Óli Hilmarsson og Ólafur Einarsson, febrúar 2009.



Á Álfsnesi og Gunnunesi er votlendi á nokkrum svæðum. Votlendi skiptir máli á þann hátt að kolefni er bundið í jarðvegi og gróðurleifum án þess að súrefni komist að vegna vatnsins. Votlendi bindur kolefni í vefjum plantna sem þar vaxa og falla að hausti ofan í vatnið en á móti losnar nokkurt metan við rotnun gróðurleifanna. Mestu máli skiptir hins vegar að ef vatnið hverfur, t.d. við framræsingu, þá á súrefni greiðan aðgang að kolefni í jurtaleifunum og það leiðir til hægfara bruna þar sem súrefnisatóm bindast kolefninu og frá jarðveginum losnar CO<sup>2</sup>. Mælingar benda til þess að við þurrkun votlendis megi búast við að 15 - 30 tonn af CO<sup>2</sup> losni úr hverjum hektara, þá aðallega úr efstu lögum jarðvegsins. Dýpi votlendisins hefur þá óveruleg áhrif.

Á innrauðri mynd sem fengin er af vef Landmælinga Íslands má sjá hvar gróður er mestur en hann kemur fram með skærrauðum lit.



Innrauð mynd af Álfsnesi og Gunnunesi. Gróður kemur fram með skærrauðum lit. Af vef Landmælinga Íslands.

Samkvæmt náttúruverndarlögum nr. 60/2013 er votlendi sem er stærra en 20.000 m<sup>2</sup> eða 2 ha verndað og ber að forðast að raska votlendi nema ef brýna nauðsyn beri til. Votlendi sem eru yfir þessum stærðarmörkum eru sýnd á eftirfarandi korti og er miðað við kortlagningu á gróðurkortum Rala frá 1988. Votlendið hefur ekki verið kortlagt nýlega á vettvangi.



Votlend svæði á Álfsnesi sem eru stærri en 2 ha og ber að forðast að raska skv. náttúruverndarlögum.

#### 4.4 Fuglar

Í ágrípi skýrslu um gróðurfar og fugla á Álfsnesi frá 2009<sup>37</sup>, sbr. umfjöllun um gróðurfar, segir svo um fuglalíf, en í rannsókninni er hluti fyrirhugaðs framkvæmdasvæðis rannsakað:

Fuglalíf í Álfsnesi er nokkuð fjölbreytt. Einn staður stendur uppúr, en það er tjörn við botn Nesvíkur, neðan við bæinn í Álfsnesi. Fuglalíf er fjölskrúðugt á tjörninni og í mýrlendi umhverfis hana, sem og á malarkambi milli tjarnar og sjávar. Þar ala grágæsir, stokkendur, urtendur og æðarfugl unga sína. Vaðfuglar sækja að tjörninni til fæðuleitar og óðinshonar verpa líklega við tjörnina. Þar hafa sést sjaldæfar tegundir eins og gargönd.

Í nesinu milli Nesvíkur og Djúpuvíkur, svo og í klettum við austanverða Djúpuvík, er talsvert fýlavarp, auk þess verpa þar æður, grágæs, teista, svartbakur, sílamáfur, auk algengra mófugla. Ein hrafnshjón eiga óðal á þessu svæði.

Mófuglar eru einkennandi fyrir aðra hluta athugunarsvæðisins. Hrossagaukur og stelkur eru tíðastir í votlendi og graslendi, en heiðlóa í mólendi. Brandugla er líklegur varpfugl á Háheiði.

Mikið af máfum sækir á öskuhaugana í Álfsnesi. Mest er af sílamáfi, en svartbakur er og algengur, sérstaklega á veturna. Meindýraeyðir Borgarinnar drepur nokkur þúsund máfa á ári á haugunum.

Eitthvað er um æðarvarp á sunnanverðu Gunnunesi og í Þerney.

#### 4.5 Fornminjar og saga

Fornleifaskráning hefur farið fram á vestanverðu Álfsnesi. Farið var vel yfir svæðið og fyrri rannsóknir í fornleifaskráningu í mati á umhverfisáhrifum 2. áfanga Sundabrautar<sup>38</sup> og þegar kannaðir voru staðarvalskostir vegna athafna- og iðnaðarsvæðis Sorpu<sup>39</sup>. Báðar þessar rannsóknir eru frá árinu 2008. Í þessum rannsóknum voru teknar saman upplýsingar um þá staði sem hafa að geyma fornleifar og aðrar yngri menningarminjar. Þar sem svæðið er óbyggt að stórum hluta hefur fornleifum lítið verið raskað.

Samkvæmt lögum eru allar fornleifar friðhelgar og verndaðar gegn hvers kyns raski nema með leyfi Minjastofnunar Íslands. Minjar 100 ára og eldri teljast til fornleifa. Friðhelgað svæði er 15 m umhverfis þekktar fornleifar og skal það merkt og afmarkað á meðan á framkvæmdum stendur. Vinnusvæði skulu afmörkuð til að koma í veg fyrir rask eða skemmdir á fornleifum í samræmi við 2. mgr. laga nr. 80/2012 um menningarminjar. Verði vart við áður óþekktar fornleifar skal gert hlé á framkvæmdum og fundurinn tilkynntur Minjastofnun Íslands í samræmi við 2. mgr. 24. gr. laga nr. 80/2012. Ef ekki er hægt að tryggja öryggi minja/rústa þá þarf að leita álits Minjastofnunar.

Borgarsögusafn hefur nú lokið við fornleifaúttekt<sup>40</sup> á athugunarsvæði við Álfsnesvík. Fornleifaskráningin byggir á tveimur eldri skráningum sem gerðar voru 2008: Mati á

<sup>37</sup> Fuglar og gróður í Álfsnesi. Jóhann Óli Hilmarsson og Ólafur Einarsson, febrúar 2009. Unnið fyrir Sorpu.

<sup>38</sup> Anna Lísu Guðmundsdóttir, 2008. Mat á umhverfisáhrifum Sundabrautar 2. Áfanga. Fornleifar á framkvæmdarsvæðinu. Minjasafn Reykjavíkur. Skýrsla nr. 139.

<sup>39</sup> Sindri Ellertsson Csillag, 2008. Fornleifarskráning vegna fyrirhugaðra framkvæmda í Álfsnesi í Reykjavík. Fornleifastofnun.

<sup>40</sup> Borgarsögusafn, 2018. Fornleifaskráning á efnisvinnslusvæði við Álfsnesvík Þerneyjarsundi. Anna Lísu Guðmundsdóttir og Margrét Björg Magnúsdóttir.



umhverfisáhrifum Sundabrautar 2. áfanga. eftir Önnu Lísu Guðmundsdóttur og Fornleifaskráninguvegna fyrirhugaðra framkvæmda í Álfsnesi í Reykjavík eftir Sindra Ellertsson Csillag. Anna Lísa Guðmundsdóttir og Margrét Björk Magnúsdóttir unnu að vettvangsskráningu í október 2017 og maí 2018, og samhliða var unnið að heimildarannsóknnum, úrvinnslu gagna og skýrslugerð.

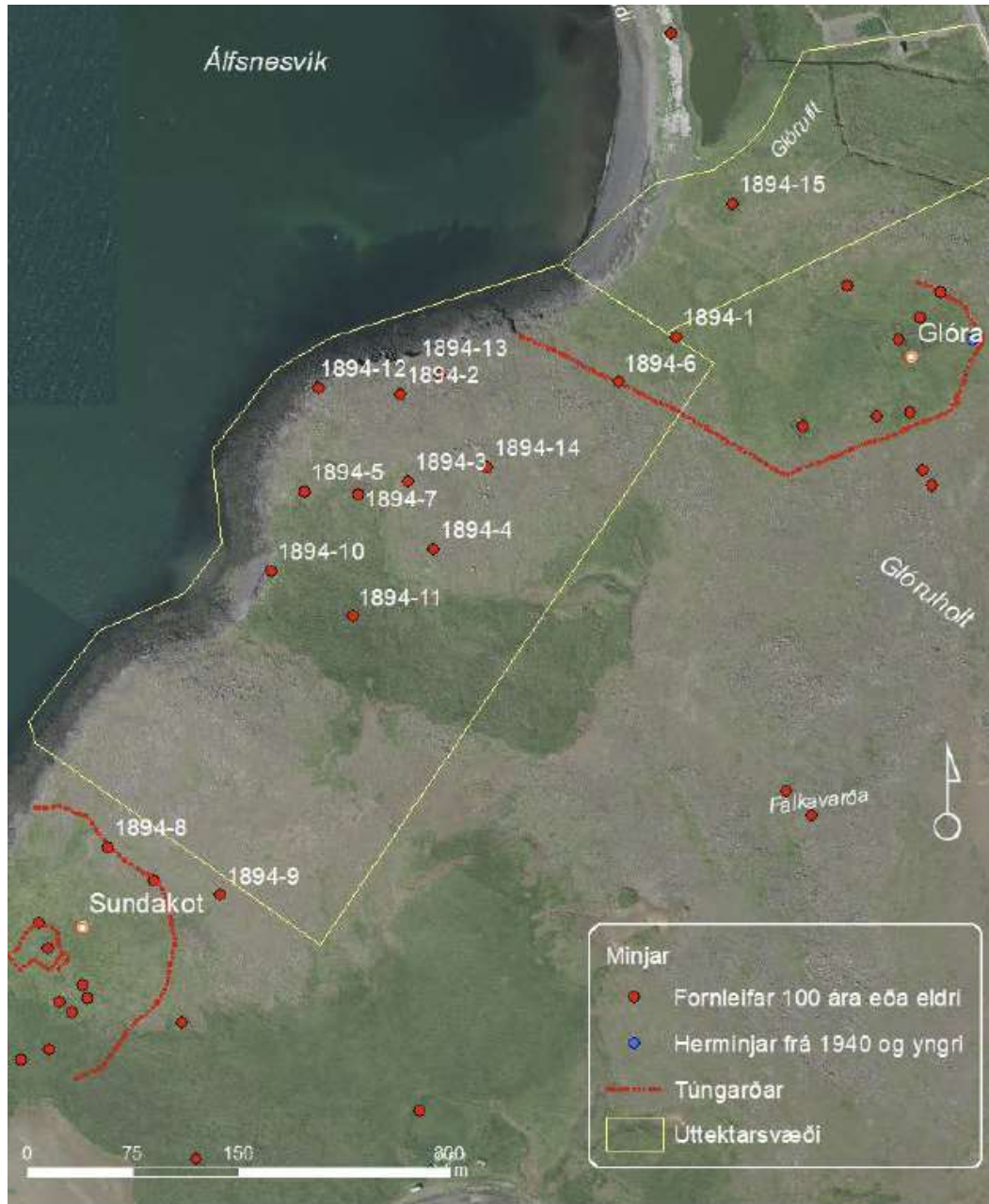

Skráðar fornleifar á úttektarsvæðinu.

Landsvæðinu hefur lítið verið raskað í gegnum tíðina fyrir utan lagningu girðinga og búfjárbætur síðustu áratugina. Enginn vegur liggur að þessu svæði en suðaustan við svæðið er áætluð lega Sundabrautar. Minjar sem eru innan rannsóknarsvæðisins voru mældar og ljósmyndaðar en listi yfir aðrar minjar sem þekktar eru í nágrenninu og tilheyra þessum jörðum fylgir með. Á úttektarsvæðinu er að finna merkar sjávarútvegsmínjar, leifar af fiskbyrgjum og búsetumínjar. Við mat á umhverfisáhrifum

Sundabrautar árið 2008 var það mat Önnu Lísu Guðmundsdóttur að minjasvæði í Glóru væri einstakt og einkum vegna þess að þar er að finna óraskaða minjaheild. Þá eru skreiðarbyrgin á Glóruholti einstök. Anna Lísa taldi Glóru vera góðan fulltrúa fyrir hjáleigu frá 20. öld í nágrenni Reykjavíkur og að fáir staðir státi af svo heillegum minjum sem sýna heilt bæjarstæði. Minjasvæði býlisins Sundakots og búðasvæði verslunarstaðarins við Þerneyjarsund eru einnig einstakar minjar og eiga engar líkar í Reykjavík, bæði hvað varðar aldur og menningarlegt gildi minjanna. Yfirlit yfir allt svæðið sem var skráð í undirbúningi vinnu vegna Sundabrautar og má sjá á eftirfarandi myndkortum á næstu síðu.<sup>41</sup>

---

<sup>41</sup> Anna Lísa Guðmundsdóttir, 2008. Mat á umhverfisáhrifum Sundabrautar 2. Áfanga. Fornleifar á framkvæmdarsvæðinu. Minjasafn Reykjavíkur. Skýrsla nr. 139.





#### 4.6 Veðurfar

Álfsnesið vestan- og norðanvert er að stærstum hluta hrjóstrugt land og ekki þekkt fyrir veðursæld (Aðalskipulag Reykjavíkur 2010-2030). Af þeim sökum er svæðið ekki talið ákjósanlegur staður fyrir íbúðarbyggð eða blandað byggð. Veðurstöð er í Álfsnesi (V112/97) og er staðsett á norðanverðu nesinu í um 37 m hæð yfir sjávarmáli. Veðurstöðin hefur skráð merkilega veðurfarssögu á þessum vindasama stað frá 2003.<sup>42</sup> Auk vindáttar og vindhraða er skráður vindgustur, lofthiti, loftraki, úrkoma og sólargeislun. Til að hlaða rafgeyma sem knýja stöðina eru notaður vindrafall. Veðurgögn eru skráð á 10 mínútna fresti. Sorpa er núverandi eigandi stöðvarinnar og eru mæligögn frá stöðinni aðgengilegar á vefsíðunni <http://vista.is/vedur/>.

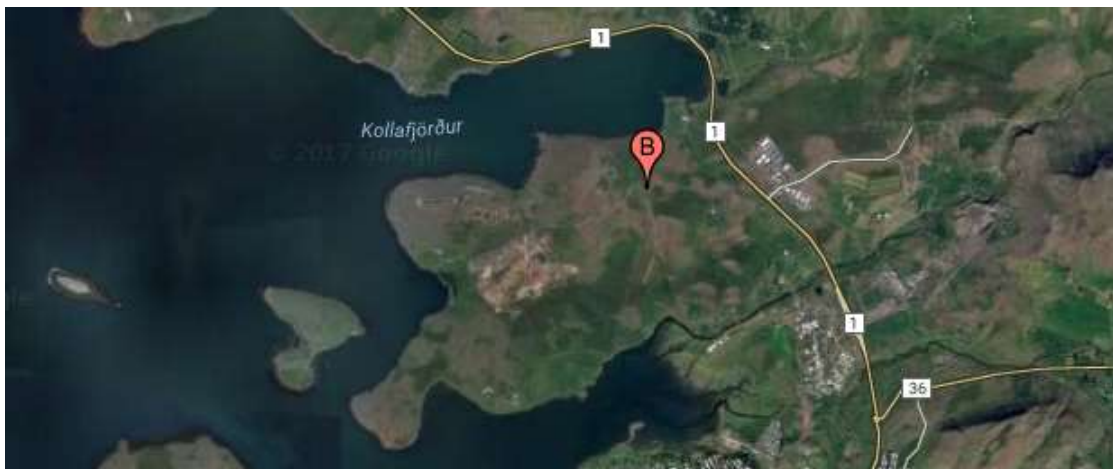

Staðsetning veðurstöðvar. Loftmynd frá Google.

Árið 2008 tók Veðurstofa Íslands saman greinargerð um veðurfar í Álfsnesi<sup>43</sup>. Þar kemur fram að meðalhiti á Álfsnesi er flesta mánuði ögn hærra en í Reykjavík og að austanátt er algengasta vindáttin. NNA-átt er hvössust og tíðni hvassviðris og storma er margfalt meiri á Kjalarnesi og Álfsnesi en víðast annars staðar á höfuðborgarsvæðinu. Vindur er að jafnaði mun hægari í Reykjavík en á nesjunum við Esjuna, þá einkum í suðaustanátt. Á Álfsnesi og sunnanverðu Kjalarnesi er það aðeins norðanáttin sem sker sig úr hvað varðar tíðni mikils vindhraða í hviðum, en í öðrum vindáttum kemur ekki fram verulegur munur. Megin veðrþunginn er í norðanátt þó austanáttin sé algengasta vindáttin. Gróður á Álfsnesi sveigist undan austanátt en þó mismikið eftir því hvar maður er staddur á nesinu. Í Víðisnesi vestarlega á Álfsnesi hallast allar plöntur undan vindi. Vestari hluti Álfsness er grasi vaxinn og þar vex svolítið af trjám undan vindi, en norðaustur- og norðurhlutinn er meira melur og klettur. Suðurhlutinn er mest mýri. Mögulegt er að minnka vindáhrif með því að koma upp skjólbelum til að skýla fyrir austanáttinni. Möguleikar til að skýlast vindi aukast töluvert á Álfsnesi eftir því sem lengra kemur frá Esjunni.

<sup>42</sup> „Greinargerð um veðurfar í Álfsnesi og Varmadal“ Veðurstofa Íslands, dags. í desember 2008.

<sup>43</sup> Greinargerð um veðurfar í Álfsnesi og Varmadal, 2008. Veðurstofa Íslands.

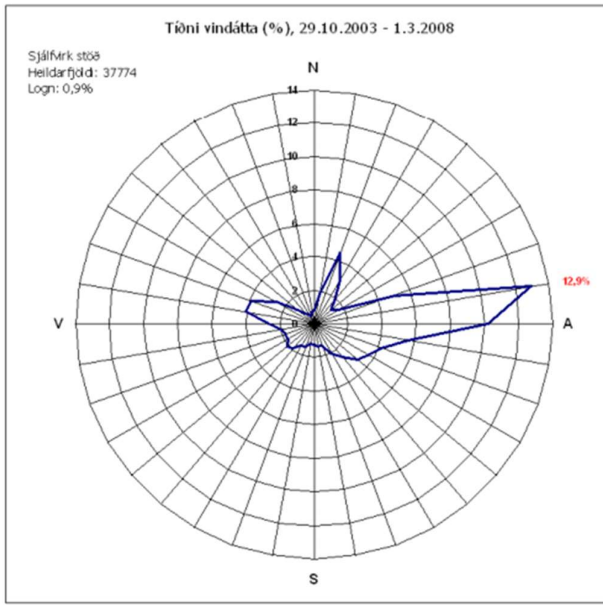

Vindrós sem sýnir allar mælingar á vindi á Álfsnesi frá 29. október til 1. mars 2008.

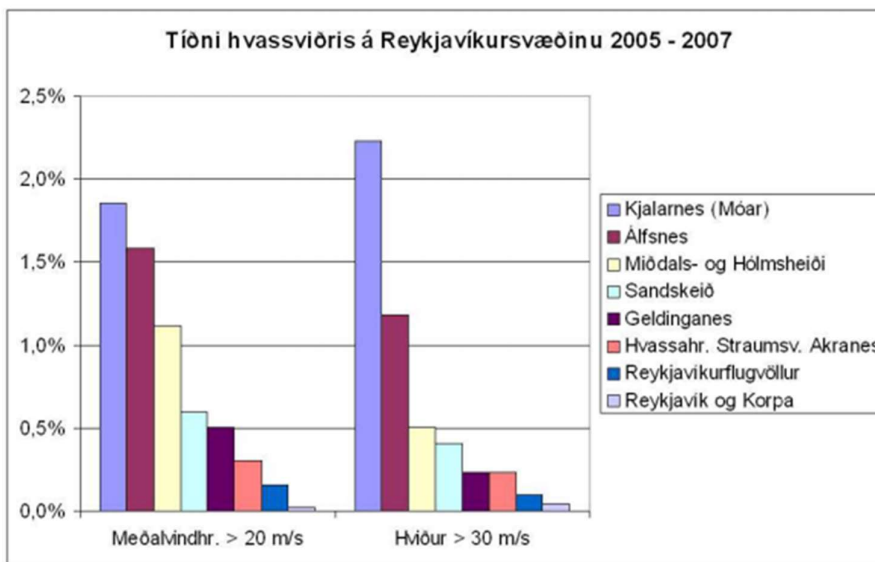

Tíðni hvasuviðra eftir veðurstöðvum á sunnanverðum Faxaflóa árin 2005-2007.

## 4.7 Sjórinn

### 4.7.1 Botndýralíf

Nokkuð mörg rannsóknarverkefni hafa verið unnin á lífríki hafsbots á svæðinu t.d. í tengslum við rannsóknir vegna áformaðrar Sundabrautar og vegna urðunar sorps. Í mörgum þessara rannsókna hefur komið í ljós að setið á botninum er fínkorna og lífríki gróskumikið. Fram hefur komið að ekki hefur verið talin sérstök ástæða til verndar eða varðveislu þessa lífríkis.<sup>44</sup> Í tengslum við umhverfismat vegna náma Björgunar á hafsbotni í Kollafirði var unnin rannsókn á botndýralífi og

<sup>44</sup> Efnistaka af hafsbotni í Kollafirði Faxaflóa. Mat á umhverfisáhrifum. Matskýrsla Björgun og Mannvit, október 2008

einnig hefur Harfrannsóknarstofnun unnið samantekt vegna mögulegra áhrifa vegna efnistöku af botni.

Fyrir liggur rannsókn frá Líffræðistofnun Háskóla Íslands, frá 1991 um botndýralíf í Þerneyjarsundi.<sup>45</sup> Sú rannsókn var gerð í tengslum við fyrirhugaða urðun sorps á Álfsnesi en þá var fyrirhugað að afrennsli urðunarstaðarins væri í Þerneyjarsundið, sem svo síðar hefur orðið. Botn sundsins er að stórum hluta fínn skeljasandur en sandurinn verður leðjubornari eftir því sem dýpi eykst. Þéttleiki botndýra var um 5700 einstaklingar á fermeter, sem er ekki eins mikið og fundist hefur annars staðar, t.d. í Eiðsvík eða Viðeyjarsundi. Tegundafjöldi er hins vegar nokkuð mikill eða 54 tegundir á stöð að meðaltali.

Þá liggja einnig fyrir rannsóknir um botndýralíf við mynni Leiruvogs.<sup>46</sup> Svæðið sem rannsakað var er suðvestur af Gunnunesi. Þar voru tekin sýni af botndýralífi á fimm stöðvum, til að kanna hvers kyns lífríki er til staðar, leggja mat á náttúruverndargildi viðkomandi svæðis og á áhrif fyrirhugaðrar framkvæmdar á lífríkið.

Helstu niðurstöður voru þær að samfélag á botni við mynni Leiruvogs er nokkuð fábreytt og einsleitt. Tegundafjöldi er lítill og svipaður og fundist hefur á grunnu vatni í Skerjafirði og í Dýrafirði, en minni en fundist hefur víðast á aðeins dýpra vatni. Þar er ekki að finna tegundir sem eru einstæðar, þegar lítið er til svæðisins í heild eða til grunnsævis við Ísland. Í ljósi ofangreinds megi því fullyrða að verndargildi lífríkisins á botni við mynni Leiruvogs sé lítið.

Rannsóknir hafa farið fram á umhverfi urðunarstaðar Sorpu bæði fyrir og eftir að starfsemi hófst. Tekin hafa verið sýni úr grunnvatni ú fjórum borholum og úr sjó og niðurstöður eftir skoðun þeirra hafa sýnt að engin merki eru um að sigvatn frá urðunarstaðnum hafi haft áhrif á efnainnihald vatns í borholum á svæðinu eða á sjávarsýni.<sup>47</sup>

#### 4.7.2 Laxfiskar

Engar rannsóknir liggja fyrir um laxfiskagengd við vestanvert Gunnunes og Álfsnes. Engin á er á Álfsnesi. Fiskar ganga upp Leiruvoginn og seiði fara þar um á leið sinni frá á og út á sjó. Samkvæmt Guðna Magnúsi Eiríkssyni hjá Fiskistofu, þá staldra seiði jafnan stutt við land á ferð sinni frá ám út á sjó sbr. skýrslu frá Veiðimálastofnun frá desember 2002.<sup>48</sup>

#### 4.7.3 Dýpi

Dýpi og setlagabykkt í Nesvík og Þerneyjarsundi var mæld sérstaklega vorið 2017 vegna áforma um nýtt athafnasvæði Björgunar á þessum slóðum.<sup>49</sup> Með því að bæta setlagabykkt við botndýpið fæst dýpi á klöpp. Við athugun á staðarvalkostum þarf að tryggja að skipgengt sé að athafnasvæðinu en sá möguleiki er fyrir hendi að dýpka ef þess þarf, með því að dæla seti upp af hafsbottinum. Miðað er

<sup>45</sup> Guðmundur Víðir Helgason og Jörundur Svavarsson, 1991. Botndýralíf í Þerneyjarsundi. Líffræðistofnun Háskólans, fjölrit nr. 30.

<sup>46</sup> Jörundur Svavarsson, 1999. Botndýralíf við mynni Leiruvogs. Líffræðistofnun Háskólans, fjölrit nr. 52.

<sup>47</sup> Ásbjörn Einarsson, 2009. Yfirlit yfir niðurstöður rannsókna á áhrifum sigvatns frá urðunarstað SORPU bs í Álfsnesi á umhverfi urðunarstaðarins.

<sup>48</sup> Rannsóknir á farleiðum og gönguáttum laxafiska á ósasvæði Elliðaáanna 2001 og 2002. Veiðimálastofnun VMST-R/0220. Höfundar Sigurður Guðjónsson, Ingi Rúnar Jónsson, Þórólfur Antonsson og Jóhannes Sturlaugsson (Desember 2002).

<sup>49</sup> Kjartan Thors, 2017. Mælingar við Þerney 2017. Unnið fyrir Björgun.



við 7 metra dýpi til botns á stórstraumsfjöru og að auki þarf 3 metra til að reka niður stálþil. Viðlegukantur þarf því að vera þar sem 10 metrar að lágmarki eru niður á klöpp.

Niðurstaða þessara mælinga er að víðast hvar við vesturströnd Gunnuness er hægt að dýpka nægilega til þess að mynda viðlegukant ef gert er ráð fyrir fyllingu sem nær út yfir grynnstu klappir við ströndina. Slík fylling þyrfti að ná um 50-100 metra út fyrir ströndina við strönd Gunnuness en lengra í Nesvíkinni sjálfri. Styðsta fjarlægð á 10 m klappardýpi er 58 m frá ströndinni.

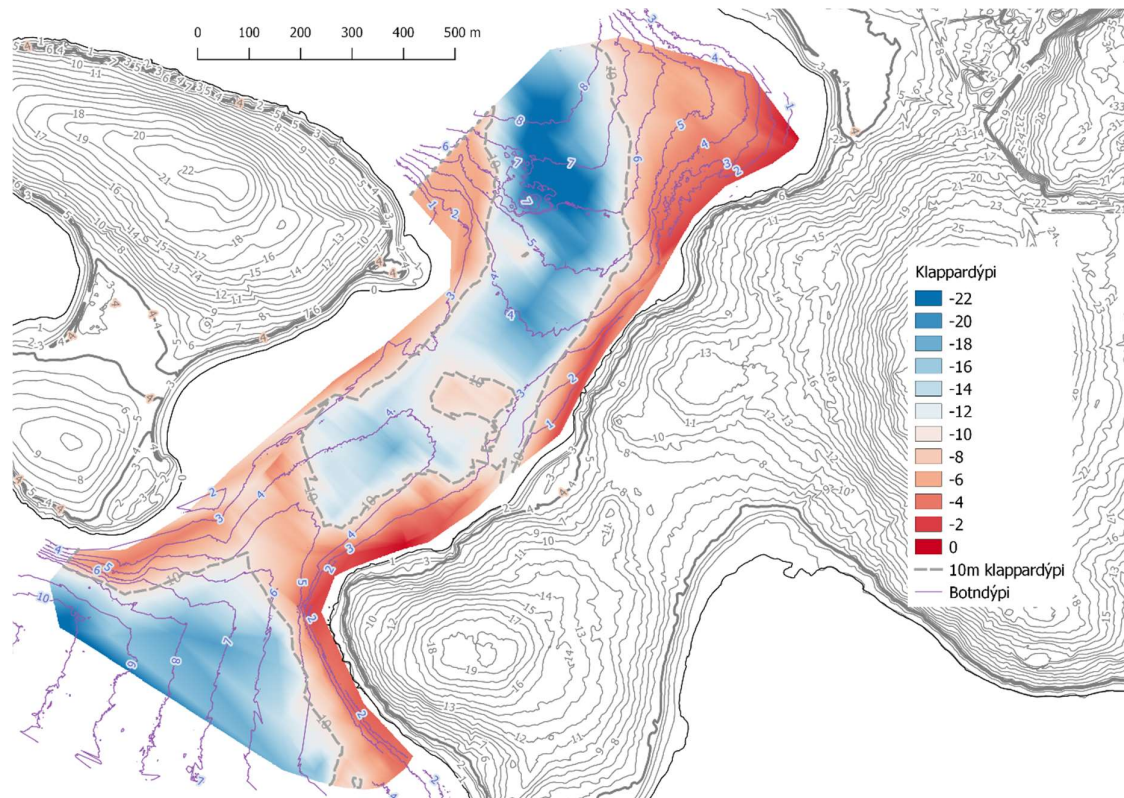

Dýpi á klöpp er sýnt með litarskyggingu og 10 metra dýpi á klöpp, miðað við stórstraumsfjöruborð, dregið fram með grárri brotinni línu. Á landi er 4 metra hæðarlína, miðað við meðalsjávarstöðu, sýnd með þykkari grárri línu en gert er ráð fyrir að vinnsluplan verði í þeirri hæð. Jafndýpislínur sjávarbotns sjást ofan á litarskyggingunni.

#### 4.7.4 Straumlíkan

Fyrir liggur straumlíkan af Faxaflóa hjá Vatnaskilum.<sup>50</sup> Líkanið afmarkast af strandlengjunni frá Sandgerði á Reykjanesi að Malarrifi á Snæfellsnesi og línu þvert yfir flóann frá Malarrifi að Sandgerði.

#### 4.7.5 Öldufar

Siglingastofnun (nú Siglingasvið Vegagerðarinnar) gaf árið 2009 út skýrslu um öldusveigjureskininga fyrir Álfsnes.<sup>51</sup> Skýrslan var unnin fyrir Faxaflóahafnir og sýnir öldumyndir af sunnanverðum Faxaflóa, sundunum við Reykjavík og við Álfsnes. Miðað var við SV-öldu og V-vind. Fram kemur að vesturströnd

<sup>50</sup> Sundabraut. Straumlíkan af Leiruvogi og Kollafirði. Unnið fyrir Vegagerðina í nóvember 2006 af verkfræðistofunni Vatnaskilum.

<sup>51</sup> Morgane Priet-Mahéo, Sigurður Sigurðarson, Öldusveigjureskiningar fyrir Álfsnes, Siglingastofnun, október 2009.

Álfsnessins, frá Nesvík yfir í Kollafjörð, er töluvert opin fyrir úthafsöldu en um leið og komið er sunnar í Nesvíkina er ölduálagið minna og eðlilega minnst í Þerneyjarsundinu.

Almennt gildir að norður- og vesturströnd eyja og nesja á sundunum er opin fyrir úthafsöldu en hún minnkar verulega þegar komið er inn á milli þeirra og nær meginlandinu.

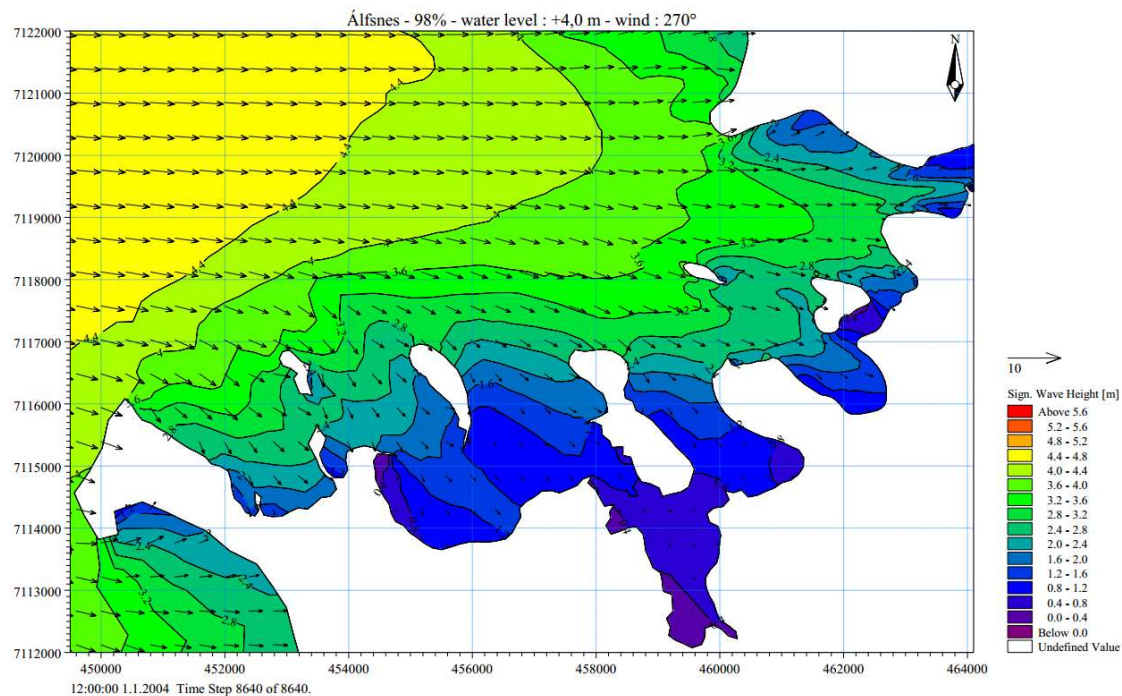

Hæð kenniöldu við 98% mörk stærðardreifingar í vestanátt.

#### 4.8 Grunnvatn og veitur

Kaldavatnslögn liggur um Gunnunes frá Leiruvogi yfir í Þerneyjarsund. Samkvæmt upplýsingum frá Veitum er möguleiki að tengjast þessari lögn til að afla vatns fyrir vinnslu Björgunar. Þá liggur gaslögn frá urðunarsvæðinu á Álfsnesi að Bíldshöfða og rafstrengir að sorpuðunarsvæðinu, Álfsnesbænum og á Víðisnes.

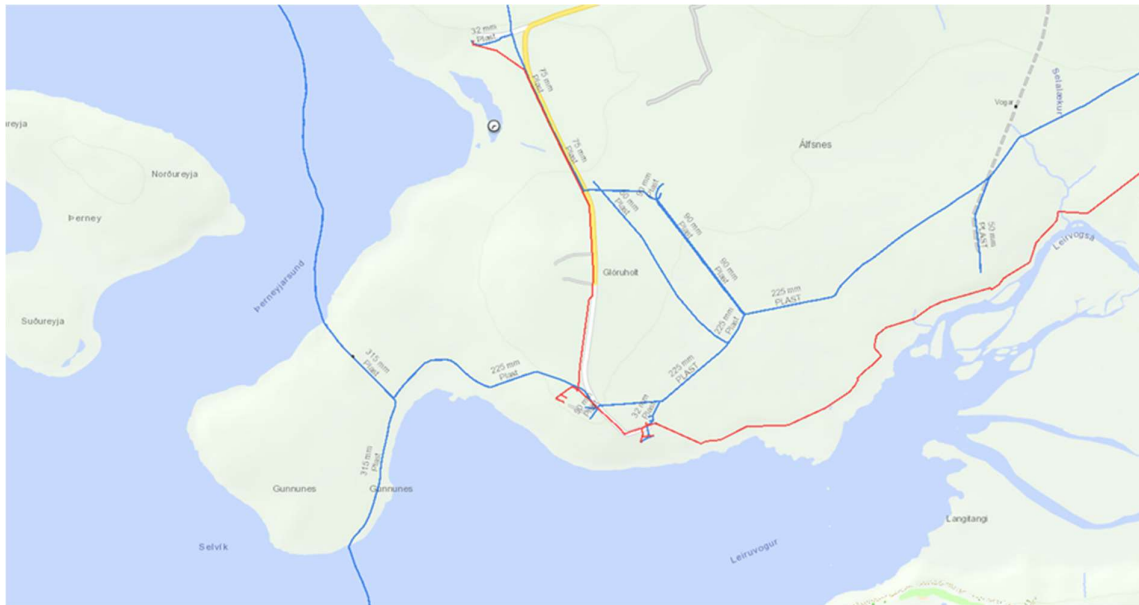

Úr vefsjá OR: Bláar línur eru kalt vatn, rauðar línur eru heitt vatn.

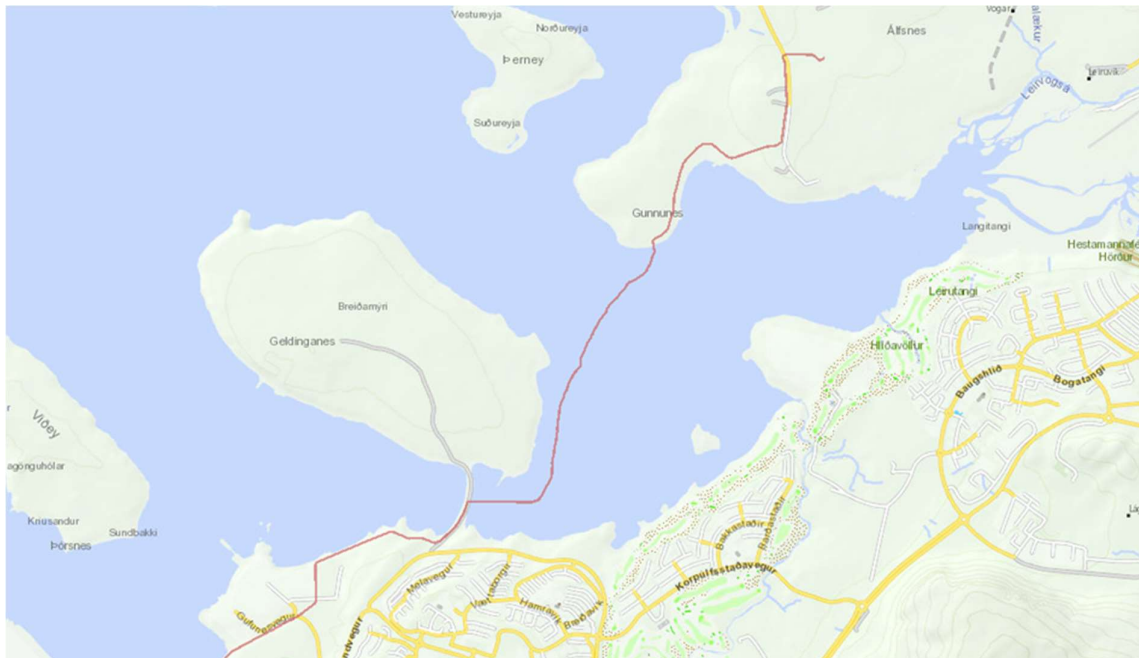

Úr vefsjá OR: Gaslögn



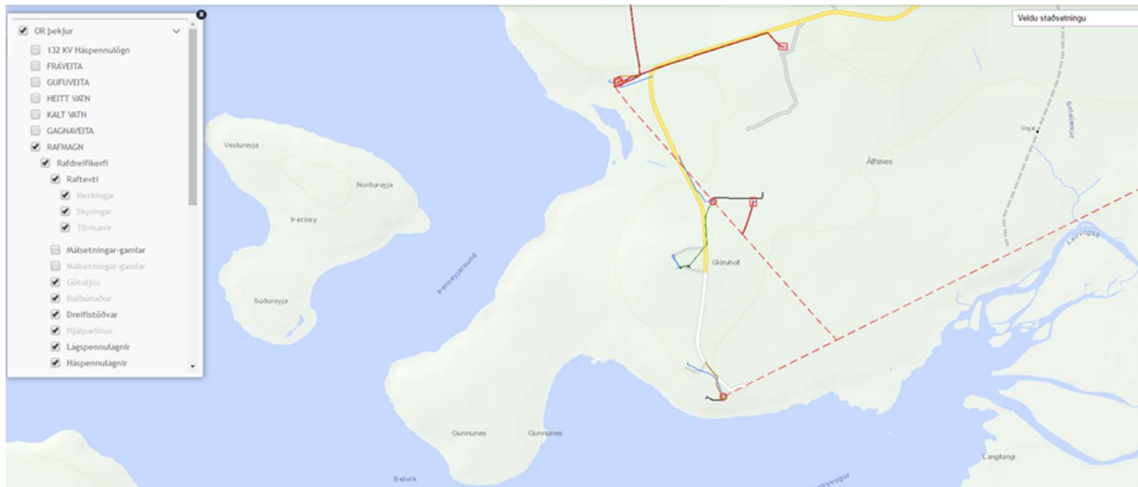

### Úr vefsíðu OR: Rafmagn

Í aðalskipulagi Reykjavíkur er sagt frá því að leggja þurfi nýtt rafdreifikerfi frá nærliggjandi aðveitustöðvum til að geta þjónað nýjum sérhæfðum atvinnusvæðum innan borgarmarkanna svo sem á Esjumelum og á Álfsnesi. Núverandi aðveitustöð við Esjumela á Kjalarnesi kann að verða stækkuð með sama hætti í samræmi við þróun byggðar og atvinnustarfsemi á Álfsnesi. Hækkun aðveituspennu í 132 kV er því líkleg á Kjalarnesi og í Mosfellsbæ á síðasta hluta skipulagstímabilsins. Þá er gert ráð fyrir nýrri vatnslögn á Álfsnesi á skipulagstímabilinu (sjá kort á næstu síðu).

Engar fráveitulagnir eru á Álfsnesi sem tengjast meginkerfi fráveitunnar í Reykjavík. Fráveita frá starfsmannaöstöðu Sorpu er leidd í rotþró í samræmi við reglugerð nr. 798/1999 um fráveitur og skólp. Rigningar- og afrennslisvatn frá gas- og jarðgerðarstöð, sem verið er að fara að byggja, verður leitt um olúskilju með sandfangi til safngeymis, þaðan sem því verður dælt upp í núverandi urðunarreinarnar.<sup>52</sup> Vatnið sígur niður í urðunarreinarnar og lífræn efni í því



Mynd 13: Vatnsveita á vegum Orkuveitu Reykjavíkur (bindandi stefna).

<sup>52</sup> Breyting á deiliskipulagi urðunarstaðar í Álfsnesi“ greinargerð dags. 26. janúar 2015 <http://skipulagsaaetlanir.skipulagsstofnun.is/skipulagvefur/DisplayDoc.aspx?itemid=20635651258098413357>

brotna niður með loftfirrtri gerjun og mynda viðbótarhauggas en vatninu er safnað og veitt til sjávar um núverandi sigvatnslögn frá urðunarstaðnum.

#### 4.9 Landnotkun í aðalskipulagi

Í aðalskipulagi Reykjavíkur 2010-2030 er ráðgert að fella niður iðnaðar- og athafnasvæðið við Ártúnshöfða og flytja þaðan starfsemi Björgunar. Í aðalskipulaginu er lagt til að starfsemin verði flutt á nýtt hafnar- og iðnaðarsvæði á Álfsnesi eða á viðeigandi svæði utan Reykjavíkur. Svæðið við Kollafjörð, merkt I2/H6/E5 (sjá kort á næstu síðu) kemur ekki vel út úr kostamati (sjá kafla 2.8) sem framtíðarstaðsetning fyrir Björgun. Aðstæður fyrir höfn og starfsemi Björgunar eru sérstaklega óhentugar, bæði vegna landslags og verðurfars. Fara þyrfti í miklar sprengingar á strandberginu, sem rís þar hátt, til að búa til vinnusvæði, bæta við landfyllingum og aðkoma að svæðinu er vandkvæðum háð. Þá yrði nauðsynlegt að fara í dýrar og umfangsmiklar framkvæmdir vegna grunnkerfa.

Á iðnaðar-, hafnar- og efnisvinnslu svæðinu á norðanverðu Álfsnesi (I2/H6/E5) er gert ráð hafnsækinni iðnaðarstarfsemi sem er landfrek og krefst vinnslusvæðis utanhúss. Gert er ráð fyrir lítilli höfn við Kollafjörð (H6) en annars er iðnaðarstarfsemi ríkjandi landnotkun á svæðinu. Heimildir eru í aðalskipulagi fyrir uppbyggingu á 50.000 m<sup>2</sup> af atvinnuhúsnæði en þar af er gert ráð fyrir 25.000 m<sup>2</sup> á skipulagstímabilinu. Mögulegt er að opna framtíðar efnistökusvæði í tengslum við þróun iðnaðarsvæðisins og hafnar við Kollafjörð. Efnistaka á svæðinu (E6) gæti t.d. nýst vegna framkvæmda við Sundabraut og gæti í heildina tekið til um 200.000 m<sup>2</sup> svæðis og falið í sér verulega lækun á landi. Ekki eru forsendur til að fara í framkvæmdir þarna vegna hafnsækinnar starfsemi, nema ef til stendur að flytja þangað umfangsmikla starfsemi og um leið þyrfti að nýta grjótið sem til myndi falla.



Aðalskipulag Reykjavíkur 2010-2030

Samkvæmt aðalskipulagi Reykjavíkur 2010-2030<sup>53</sup> er Álfsnesið að sunnanverðu að mestu skipulagt sem landbúnaðarland (L). Á miðju nesinu er stórt iðnaðarsvæði þar sem Sorpa er með starfsemi sína (I5) en þar fyrir norðan gert ráð fyrir Sundabraut eftir Gunnunesinu, yfir Álfsnesið og þaðan yfir

<sup>53</sup> Sjá aðalskipulagið á vefsíðu borgarinnar <http://reykjavik.is/thjonusta/adalskipulag-reykjavikur>

Kollafjörð. Norðan við Sundabraut er gert ráð fyrir blandaðri landnotkun með iðnaðarsvæði (I2), hafnarsvæði (H6) og efnisnámi (E5). Þar er í dag skotæfingasvæði. Með ströndinni er er gert ráð fyrir gönguleið umhverfis Álfsnes er skilgreint opið svæði sem og innan um aðra landnotkunarreiti.

Landbúnaðarsvæðið á Álfsnesi (L) er hluti af landbúnaðarsvæðum Reykjavíkur sem eru á Kjalarnesi, undirlendi á nesjunum og undir hlíðum Esju. Í aðalskipulaginu er talað um mikilvægi þess að virða og vernda Kjalarnesið sem landbúnaðarsvæði og dreifbýli.

Strandlengjan og svæði norðan á Álfsnesinu umhverfis iðnaðarsvæðið eru opin svæði (OP). Stefna er sett um að mikilvægt sé að tryggja aðgengi almennings að svæðum með útivistargildi og taka frá þau svæði sem hafa mest verndargildi. Álfsnes hefur lítið útivistargildi vegna núverandi starfsemi og þar eru væntanlegar miklar ásynðarbreytingar vegna samgöngumannvirkja, iðnaðarhafnar og iðnaðarsvæðis.

Núverandi sorpförgunarsvæði fyrir höfuðborgarsvæðið er á Álfsnesi (I5). Þar hefur verið gert deiliskipulag<sup>54</sup> og í því kemur fram að á svæðinu er tekið á móti alls um 120.000 tonnum af böggudum úrgangi á ári og hafa nú þegar um 25 ha lands verið nýttir til urðunar. Markvisst skal dregið úr urðun úrgangs og samkvæmt starfsleyfi sem er í gildi til 2030, skulu öll ákvæði um heimildir fyrir urðun á svæðinu falla úr gildi í lok árs 2020. Unnið er að byggingu gas- og jarðgerðarstöðvar fyrir lífrænan úrgang, á svæðinu er hauggasi safnað um holur í úrgangsstaflanum auk þess sem óvirkur úrgangur þ.e. úrgangur sem breytist ekki verulega líf, efna- eða eðlisfræðilega svo sem múrbrot, gler og þ.h. er sett í fyllingar. Á opnu svæði milli iðnaðarsvæðisins og sjávar er sigvatni (rigningarvatni) veitt til sjávar eftir að það hefur verið hreinsað í settjörn, en þar er í deiliskipulagi gert ráð fyrir lögnum, settjörn, skurðum og smáhýsum fyrir búnað. Starfsemi gas- og jarðgerðarstöðvar og Sorpu getur haldið áfram eftir að urðun lýkur í Álfsnesi.

#### 4.10 Samgöngur

Gert er ráð fyrir að hægt sé að ráðast í gerð Sundabrautar á skipulagstímabilinu, en 2. áfangi fer um Gunnunes og Álfsnes frá Geldinganesi. Vegna óvissu um tímasetningu framkvæmda hefur ekki verið unnið í því að fá endanlega niðurstöðu um legu og útfærslu brautarinnar og umhverfisáhrif mismunandi valkosta. Skipulag Sundabrautar verður tekið til endurskoðunar þegar fyrir liggja áform um framkvæmdatíma brautarinnar en aðalskipulagið gerir ráð fyrir veglínu fyrir Sundabraut á uppdrætti.

Fjöldi þeirra sem fara um Álfsnes mun snarbreytast þegar Sundabraut verður tekin í gagnid og eins og bent er á í aðalskipulagi Reykjavíkur er Álfsnes norðan- og vestanvert mjög sýnilegt frá væntanlegri Sundabraut og byggð í Kjalarnesi. Því er mælt til þess að uppbygging sem er inni á aðalskipulagi við Kollafjörð verði felld inn í náttúrulegt landslag eins og kostur er til að draga úr ásynðaráhrifum.

Í deiliskipulagi urðunarstaðar á Álfsnesi er sagt frá því að gert sé ráð fyrir að heimreið að Víðisnesi af Víðisnesvegi nr. 4540 leggist af þegar Sundabraut kemst í gagnid. Þá verði aðkoma að Víðisnesi um Sundabraut og þá muni Sorpa geta nýtt hluta hins aflagða vegar fyrir sína starfsemi.

<sup>54</sup> Breyting á deiliskipulagi urðunarstaðar á Álfsnesi. 26. janúar 2015. Greinargerð.

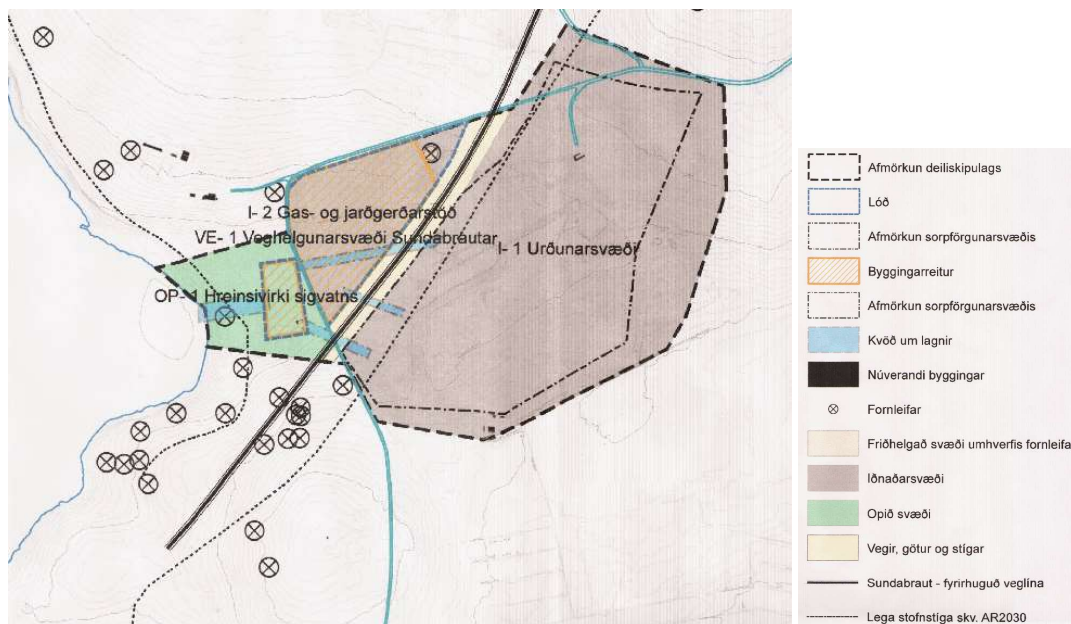

Sorpa bs. Urðunarstaðurinn í Álfsnesi. Deiliskipulagsbreyting staðfest 15.04.2015

#### 4.11 Stefna í svæðisskipulagi og landsskipulagsstefnu

Í svæðisskipulagi höfuðborgarsvæðisins<sup>55</sup> er sett fram markmið um að samstarf sveitarfélaganna um hagkvæma byggðáþróun verði eftir. Sveitarfélögin skuli til að mynda leita hagkvæmra lausna í samstarfi við nágrannabyggðir um úrlausn efnistöku- og efnislosunar eins og annarra mála sem lúta ekki landfræðilegum mörkum. Til að svo verði muni SSH kalla eftir að stofnað verði til formlegs samráðs landshlutasamtaka á suðvesturhorninu um sameiginleg hagsmunamál, og þar á meðal efnisvinnslu og efnislosun. Í samræmi við stefnu svæðisskipulagsins er æskilegt að Reykjavík hafi samstarf við nágrannasveitarfélögin þegar leitað er hagkvæmra lausna um efnistöku og efnislosun. Á Álfsnesi eru vaxtarmörk þéttbýlis dregin utan um iðnaðarsvæði urðunarsvæðis Sorpu og hafnar- og iðnaðarsvæðið við Kollafjörð. Vaxtarmörk eru ekki dregin í kring um efnisvinnslu og efnistökusvæði á höfuðborgarsvæðinu.

Í landsskipulagsstefnu<sup>56</sup> er fjallað um gæði hins byggða umhverfis. Því er beint til sveitarfélaganna að við skipulagsgerð skuli sérstaklega hugað að gæðum útivistarsvæða með það að markmiði að hvetja til hreyfingar, útiveru og náttúruupplifunar. Stuðla eigi að heilnæmu umhverfi með viðeigandi ráðstöfunum varðandi t.a.m. hljóðvist og loftgæði. Sérstaklega skuli hugað að umhverfisvænum lausnum s.s. sjálfbærar ofanvatnslausnir og aukna nýtni við auðlindanotkun.

Í þeim hluta landsskipulagsstefnu sem fjallar um skipulag á haf- og strandsvæðum segir að skipulagsákvæðanir um staðbundna nýtingu á haf- og strandsvæðum skuli byggjast á vistkerfisnálgun og stuðli þannig að viðhaldi vistkerfa og sjálfbærri nýtingu auðlinda.

<sup>55</sup> Höfuðborgarsvæðið 2040 sjá hér [http://ssh.is/images/stories/Hofudborgarsvaedid\\_2040/HB2040-2015-07-01-WEB\\_Undirritad.pdf](http://ssh.is/images/stories/Hofudborgarsvaedid_2040/HB2040-2015-07-01-WEB_Undirritad.pdf)

<sup>56</sup> Landsskipulagsstefna 2015-2026 sjá hér [http://www.landsskipulag.is/media/pdf-skjol/Landsskipulagsstefna\\_2015-2026\\_asamt\\_greinargerd.pdf](http://www.landsskipulag.is/media/pdf-skjol/Landsskipulagsstefna_2015-2026_asamt_greinargerd.pdf)

#### 4.12 Loftslagsstefna Reykjavíkurborgar

Með staðfestingu loftslags- og loftgæðastefnu Reykjavíkur í september 2009<sup>57</sup> setti borgin sér heildarmarkmið um losun gróðurhúsalofttegunda fyrst sveitarfélaga á Íslandi. Í júní 2016 var stefnan endurskoðuð og sett fram aðgerðaráætlun til að ná fram kolefnishlutleysi Reykjavíkurborgar árið 2040. Aðgerðaráætlunin nær til ársins 2020 og verður endurskoðuð á um 5 ára fresti.

Í framhaldi af samkomulagi loftslagsfundar Sameinuðu þjóðanna í París í desember 2015 skipaði borgarstjóri pólitískan stýrihóp þann 7. janúar 2016. Hópurinn skilaði endurskoðuðum drögum að loftslagsstefnu Reykjavíkur 21. júní 2016.

Hlutverk hópsins var að endurskoða og marka pólitíska stefnu um tímasett markmið og aðgerðaráætlun á grundvelli tillagna starfshóps um aðlögun vegna loftslagsbreytinga, samþykkrar stefnumörkunar og skuldbindinga borgarinnar. Einnig var hópnum ætlað að gera tillögu um ný töluleg markmið um losun gróðurhúsalofttegunda í Reykjavíkurborg og einnig í rekstri Reykjavíkurborgar með áherslu á að til lengri tíma litið verði nettólosun gróðurhúsalofttegunda engin.

Markmið Reykjavíkurborgar er að verða kolefnishlutlaus fyrir árið 2040 og mun aðlagast að loftslagsbreytingum með vistvænum og mannvænum hætti.

Í skýrslunni er settur fram listi yfir samfélagslegar aðgerðir til ársins 2020 ásamt aðgerðum til að draga úr losun gróðurhúsalofttegunda. Bent er á að einn helsti áhrifavaldurinn við losun gróðurhúsalofttegunda eru samgöngur. Vegna aukinna framkvæmda innan borgarmarkanna, húsbygginga, vegagerðar og þéttingu byggðar er þörf á jarðefni til uppbyggingar á sama tíma og flytja þarf jarðefni frá athafnasvæðum. Hugmyndir hafa verið uppi um að nýta Geldinganesið sem námu og flytja jarðefni þaðan sjóleiðis. Setja þurfi þessar áætlanir í umhverfismat og vinna áfram í skipulag. Settur er upp listi af aðgerðum Reykjavíkurborgar í loftslagsmálum og fjallar ein aðgerðin um grjótnám og efnisvinnslu í Geldinganesi og önnur um að gerð verði skógræktaráætlun fyrir Geldinganes. Árangur af aðgerðunum verður metinn á 5 ára fresti.

- Unnin verður áætlun til að stytta vegalengdir og draga úr umferð vegna flutnings jarðefna vegna byggingaframkvæmda. Auknir sjóflutningar koma til greina. Í þessu skyni verði unnið umhverfismat á frekara grjótnámi og jarðefnavinnslu í Geldinganesi.

- Unnin verði skógræktaráætlun fyrir Geldinganes og Kjalarnes, meðal annars m.t.t. skjólmyndunar og framtíðarsýnar um nýtingu og skipulags svæðisins. Þar fái skólar, stofnanir og fyrirtæki borgarinnar reiti til gróðursetningar og kolefnisjöfnunar á starfsemi sinni.

<sup>57</sup> Loftslagsstefna Reykjavíkurborgar:

[http://reykjavik.is/sites/default/files/skjol\\_borgarstjornarfundur/drog\\_ad\\_loftslagsstefnu\\_reykjavikurborgar.pdf](http://reykjavik.is/sites/default/files/skjol_borgarstjornarfundur/drog_ad_loftslagsstefnu_reykjavikurborgar.pdf)



### 4.13 Náttúruvernd

Afmörkun hverfisverndaðra svæða og svæða á náttúruminjaskrá í og við Álfsnes má sjá hér á korti.<sup>58</sup> Viðey, Leiruvogur og Þerney eru bæði hverfisvernduð og á náttúruminjaskrá.

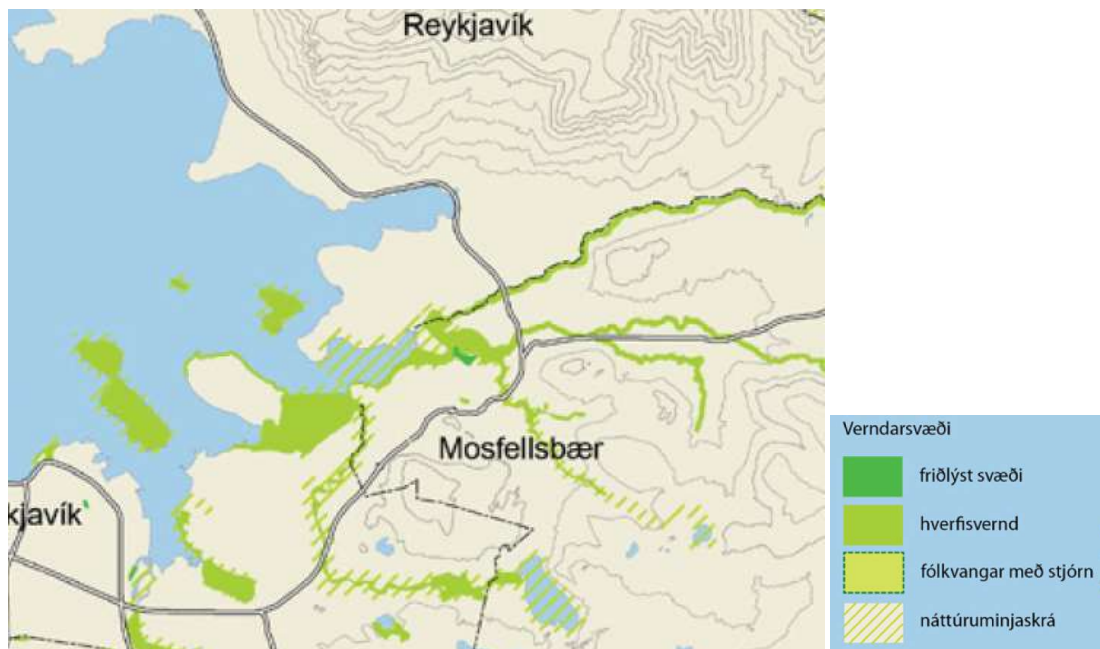

Vernduð svæði við sundin.<sup>59</sup>

Leiruvogurinn í Mosfellsbæ er á náttúruminjaskrá og er svæðinu lýst svo: „ (1) Óshólmar Leirvogsár, ásamt strandlengju, fjörum og grunnsævi út að Blikastaðakró og Gunnunesi. (2) Fjölbreytilegur strandgróður, lífríkar fjörur, mikið fuglalíf.“<sup>60</sup> Um svæðið gilda eftirfarandi skilmálar úr aðalskipulagi Mosfellsbæjar<sup>61</sup>:

Ákvæði:

- Ekki skal raska jarðmyndunum.
- Ekki er leyfð framræsla votlendis.
- Skógrækt skal halda í lágmarki.
- Stuðla skal að bættu aðgengi fyrir fótgangandi vegfarendur.
- Þar sem aðstæður leyfa skal stuðla að umhverfisfræðslu með skiltum og fræðslustígum.
- Mannvirkjagerð er takmörkuð innan svæðisins en gert er ráð fyrir að um það liggi göngu- og reiðstígar. Stígar skulu fyrst og fremst vera malarstígar nema um sé að ræða meginstíga á aðalskipulagi og skulu þeir falla vel að landi.

Að auki er norðurfjara Geldinganes, Eiðsvík, Eiðið og ströndin og hafsvæðið undan Víkurhverfi og Staðarhverfi hverfisvernduð samkvæmt aðalskipulagi Reykjavíkur 2010-2030, á grunni þess að þar eru fjölbreyttar, óspilltar og lífríkar fjörur. Þá er Geldinganes sagt eini varpstaður stormmáfs á

<sup>58</sup> Gögn frá Umhverfisstofnun.

<sup>59</sup> Höfuðborgarsvæðið 2040 – Náttúra og útivist. Fylgirit með svæðisskipulagi höfuðborgarsvæðisins 2015-2040.

Sjá [http://www.ssh.is/images/stories/Hofudborgarsvaedid\\_2040/Fylgirit\\_8\\_nattura\\_utivist\\_greinargerð-efrir\\_auglysingu.c.pdf](http://www.ssh.is/images/stories/Hofudborgarsvaedid_2040/Fylgirit_8_nattura_utivist_greinargerð-efrir_auglysingu.c.pdf)

<sup>60</sup> Sjá gögn úr Náttúruminjaskrá <https://www.ust.is/einstaklingar/nattura/natturuminjaskra/>

<sup>61</sup> Aðalskipulag Mosfellsbæjar 2011-2030. Stefna og skipulagsákvæði. Umhverfisskýrsla.

höfuðborgarsvæðinu en heimildir úr umhverfismati vegna grjótnámsins segja að máfurinn hafi horfið um 1986.

Aðalskipulagið gerir ráð fyrir að á hverfisvernduðum svæðum skuli skilgreindir þættir í náttúrufari og lífríki njóta forgangs við gerð deiliskipulags viðkomandi svæða. Svæðin skulu vera aðgengileg fólki á látlausan hátt svo sem með stígum og upplýsingaskiltum en allri mannvirkjagerð skal haldið í lágmarki.

Mörk hverfisverndaða svæðisins sjást á eftirfarandi korti úr aðalskipulaginu.



Svæði á náttúruminjaskrá (n) og hverfisvernduð svæði (h) við sundin innan Reykjavíkur (Aðalskipulag Reykjavíkur 2010-2030)

Um hverfisverndaða svæðið í Þerney gilda almenn ákvæði sem eru í gildi um hverfisvernd eyjanna á sundunum:

*E – Eyjarnar, 3 km<sup>2</sup> – landnotkun: Opin svæði til sérstakra nota (OP). Stærstu eyjar á Sundunum eru Akurey, Engey, Viðey og Þerney. Eyjarnar eru skilgreindar sem óbyggð svæði nema Viðey sem er skilgreind sem opið svæði til sérstakra nota.*

Áhrifasvæði frá mögulegri starfsemi Björgunar í Nesvík er ekki líkleg til að hafa áhrif á hverfisvernduð svæði í Blikastaðakró (H9) eða á strönd Geldingans.

## 5 Mat á áhrifum

### 5.1 Efni breytingartillagna á aðalskipulagi og svæðisskipulagi

Í tillögu að breytingu á aðalskipulagi er afmarkað nýtt iðnaðarsvæði í Álfsnesvík og í breytingu á svæðisskipulagi er vaxtarmörkum þéttbýlis höfuðborgarsvæðisins breytt til samræmis þannig að



afmörkunin nái yfir nýtt iðnaðarsvæði, tjörnina í Álfsnesvík og ströndina við Álfsnesbæinn og byggingar á bænum, en þær eru nýttar fyrir starfsemi Sorpu. Breytingarnar má sjá á meðfylgjandi korti þar sem vaxtarmörkin eru sýnd sem gul lína og undirlagið er aðalskipulag Reykjavíkur. Tillagan byggir á kostamati þar sem bornir voru saman fjölmargir valkostir um staðsetningu fyrir þessa starfsemi og er vísað í þá umfjöllun frammar í þessari umhverfisskýrslu.

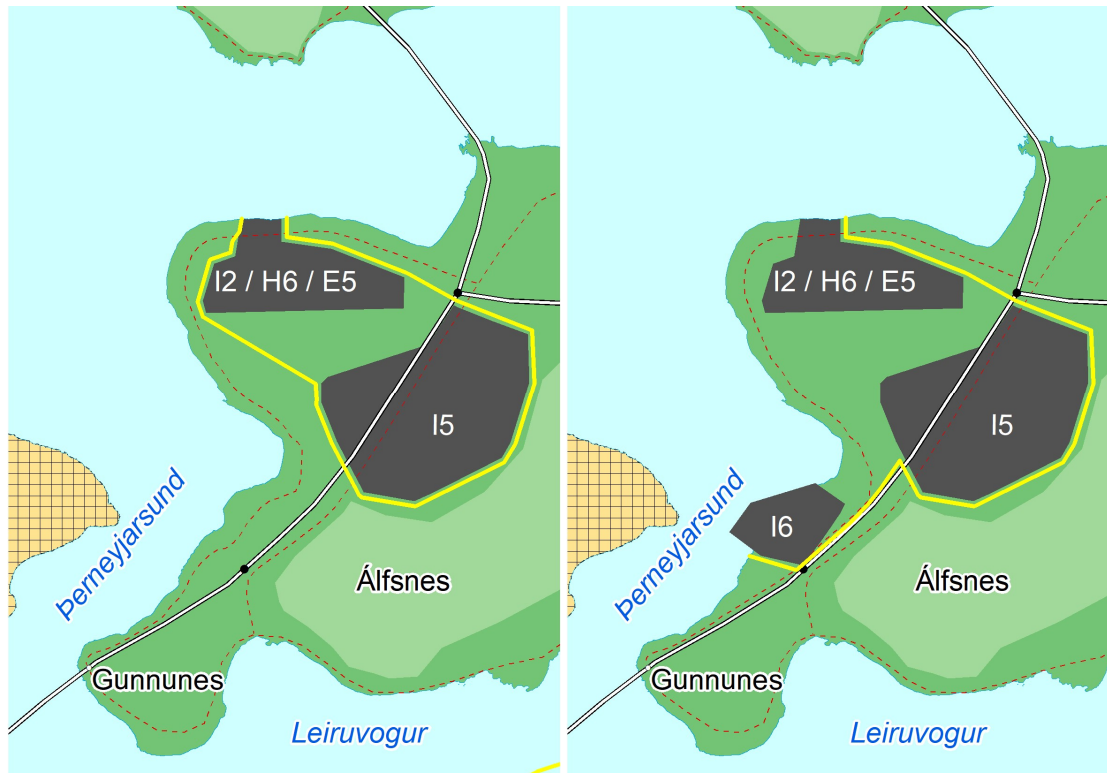

Kortið til vinstri sýnir vaxtarmörk svæðisskipulagsins og aðalskipulag á Álfsnesi fyrir breytingu og kortið til hægri sýnir vaxtarmörk svæðisskipulagsins og afmörkun I6 á aðalskipulagsguppdrætti eftir breytingu.

Annars vegar er svæði við Álfsnesvík (I6) ráðstafað í aðalskipulagi undir atvinnuuppbyggingu með tilheyrandi mannvirkjagerð, sem mun hafa áhrif á landslag og yfirbragð svæðisins, ásýnd frá núverandi byggð, núverandi og framtíðar landnotkun, samgöngur, náttúrufar og minjar. Hins vegar er í svæðisskipulagi gerð breyting á vaxtarmörkum sem færir það svæði og svæðið í nágrenni Álfsnesbæjarins inn fyrir vaxtarmörk þéttbýlis.

Við mat á líklegum áhrifum þessara breytinga á landnotkun er stuðst við sömu nálgun og í umhverfismati þessara skipulagsáætlana. Þar voru skilgreindir umhverfisþættir og viðmið fyrir þá sem byggðu m.a. á lögum um umhverfismat áætlana og viðeigandi íslenskum og erlendum stefnuskjölum. Nánar má lesa um umhverfisþætti og viðmið í umhverfisskýrslum sem fylgja samþykktu aðalskipulagi Reykjavíkur og svæðisskipulagi, Höfuðborgarsvæðið 2040.

## 5.2 Gögn, matsspurningar og viðmið

Hér eru skilgreindir umhverfisþættir og litið til matsspurninga og viðmiða sem sett voru fram í umhverfismati fyrir aðalskipulag Reykjavíkur. Viðmið sem höfð eru til hliðsjónar eru m.a. stefna Reykjavíkurborgar, lög og reglugerðir og stefna stjórnvalda. Að auki er litið til nálgunar úr umhverfismati svæðisskipulags höfuðborgarsvæðisins og matsþáttum og matsspurningum þaðan bætt við umfjöllunina hér (auðkenndar með undirstrikun) þannig að matið nái yfir þá þætti sem voru til umfjöllunar í umhverfismati beggja tillagna.

Tafla 5.1 Umhverfisþættir, gögn, matsspurningar og viðmið

Umhverfisþáttur	Upplýsingar	Matsspurningar	Viðmið
<b>1. Náttúrufar</b>			
<b>Hefur áætlun áhrif á:</b>			
1.1 Lífríki	Fyrirliggjandi gögn um lífríki, rannsóknir og kortlagning Verndarsvæði	<ul style="list-style-type: none"> <li>▶ Vistkerfi sem njóta verndar skv. 61. gr. laga um náttúruvernd?</li> <li>▶ Fugla og gróðurfélög sem eru friðlýst eða á valista Náttúrufræðistofnunar Íslands?</li> </ul>	Lög um náttúruvernd nr. 60/2013. Velferð til framtíðar (2002). Válistar Náttúrufræðistofnunar Íslands. Líffræðileg fjölbreytni. Stefna Reykjavíkurborgar (2015).
1.2 Sjór og strandlengja	Upplýsingar úr AR 2010-2030	<ul style="list-style-type: none"> <li>▶ Náttúrulega lögun strandlengjunnar?</li> <li>▶ Ásýnd svæða?</li> </ul>	Stefnumið Aðalskipulags Reykjavíkur 2010-2030 um grænu borgina.
<b>2. Loftgæði</b>			
2.1 Loftgæði	Upplýsingar um loftgæði á mælistöðvum á höfuðborgarsvæðinu. Gögn aðgengileg hjá Umhverfisstofnun. Umferðarlíkan fyrir höfuðborgarsvæðið	<ul style="list-style-type: none"> <li>▶ Loftgæði?</li> <li>▶ Fjöldi daga sem magn svifryks fer yfir heilsuverndarmörk?</li> </ul>	Stefnumið aðalskipulagsins Reglugerð nr. 787/1999 um loftgæði.
2.2 Losun gróðurhúsalofttegunda	Útreikningar Umhverfisstofnunar á losun gróðurhúsalofttegunda á Íslandi (fyrir Umhverfisráðuneytið)	<ul style="list-style-type: none"> <li>▶ Losun gróðurhúsalofttegunda frá samgöngum?</li> <li>▶ <u>Stuðlar sviðsmyndin að minni notkun jarðefnaeldsneytis?</u></li> </ul>	Stefnumið Aðalskipulagsins 2010-2030 um grænu borgina. Stefnumörkun ríkisstjórnar um sjálfbæra þróun til 2020. Loftslagsstefna Reykjavíkurborgar (2016).
<b>3. Samfélag</b>			

3.1 Samgöngur	Upplýsingar úr Aðalskipulagi Reykjavíkur 2010-2030 Umferðarlíkan fyrir höfuðborgarsvæðið Vegagerðin, umferðartölur.	<ul style="list-style-type: none"> <li>▶ Umferð á nærliggjandi vegum og um byggð?</li> </ul>	Stefnumið Aðalskipulagsins 2010-2030 um vistvænar samgöngur Stefnumið Svæðisskipulags höfuðborgarsvæðisins 2040.
3.2 Lýðheilsa	Umferðarlíkan fyrir höfuðborgarsvæðið Reglugerð nr. 1000/2005 um kortlagningu hávaða Kortlagning umferðarhávaða á stofnbrautum á höfuðborgarsvæðinu skv. reglugerð nr. 1000/2005. Gögn aðgengileg hjá Umhverfisstofnun. Gögn Umhverfisstofnunar um loftgæði á mælistöðvum á höfuðborgarsvæðinu.	<ul style="list-style-type: none"> <li>▶ Er líklegt að umferðarhávaði fyrir yfir mörk við íbúðabyggð 55 dB(A) og útivistarsvæði/kyrrlát svæði 45 dB(A)</li> <li>▶ Er líklegt að loftgæði við íbúðabyggð og útivistarsvæði/kyrrlát svæði fari yfir sólarhringsheilsuverndarmörk á svifryki (50µ/m³) eða öðrum efni sum tilgreind eru í reglugerð nr. 787/1999 um loftgæði?</li> </ul>	Aðalskipulag Reykjavíkur 2010-2030. Aðgerðaáætlun gegn hávaða (2014). Reglugerð 724/2008 um hávaða Reglugerð nr. 787/1999 um loftgæði
3.3 Fornminjar	Aðalskipulag Reykjavíkur 2010-2030 Minjaskráning.	<ul style="list-style-type: none"> <li>▶ Menningarminjar?</li> <li>▶ Búsetu/menningarlandslag?</li> </ul>	Lög nr. 80/2012 um menningarminjar
3.4 Öryggi	Aðalskipulag Reykjavíkur 2010-2030	<ul style="list-style-type: none"> <li>▶ Stafar hætta vegna breyttrar sjávarstöðu eða sjávarflóða?</li> <li>▶ Eru skilgreindar mótvægisáðgerðir vegna hækkandi sjávarstöðu?</li> <li>▶ <u>Tekur stefnan tillit til náttúruvár við skipulag landnotkunar?</u></li> </ul>	Loftslagsstefna Reykjavíkur (2016) Aðgerðaáætlun í loftslagsmálum (2010).
<u>3.5 Efnahagur</u>	<u>Svæðisskipulag höfuðborgarsvæðisins 20140</u>	<ul style="list-style-type: none"> <li>▶ <u>Veitir stefnan möguleika á svæðum fyrir fjölbreytta atvinnustarfsemi sem vænta má vaxtar á svæðinu ?</u></li> <li>▶ <u>Veitir stefnan möguleika á hagkvæmu grunnkerfi veitna og sorphirðu?</u></li> </ul>	
<b>4. Auðlindir</b>			
4.1 Landrými	Aðalskipulag Reykjavíkur 2010-2030	<ul style="list-style-type: none"> <li>▶ Nýtingu landrýmis?</li> <li>▶ <u>Heimilur stefnan að óraskað land sé tekið undir byggð?</u></li> </ul>	Velferð til framtíðar. Stefnumörkun um sjálfbæra þróun til 2020 Höfuðborgarsvæðið 2040

4.2 Verndarsvæði	Aðalskipulag Reykjavíkur 2010-2030 Svæðisskipulag höfuðborgarsvæðisins (græni trefilinn, vatnsvernd o.fl.) Friðuð svæði, Umhverfisstofnun Náttúruminjaskrá Náttúruverndaráætlun 2009-2013	<ul style="list-style-type: none"> <li>▶ Stærð verndarsvæða?</li> <li>▶ Gæði/eðli verndarsvæða?</li> </ul>	Skilmálar friðaðra verndarsvæða. Svæði á Náttúruminjaskrá Stefnumið ASKR
4.3 Útivistarsvæði	Aðalskipulag Reykjavíkur 2010-2030 Höfuðborgarsvæðið 2040	<ul style="list-style-type: none"> <li>▶ Hefur áætlunin áhrif á notkun og aðgengi að útivistarsvæðum?</li> </ul>	Stefnumið Aðalskipulags Reykjavíkur 2010-2030 um útivistarsvæði Svæðisskipulag höfuðborgarsvæðisins 2040
4.4 Jarðefnanotkun	Umfang landfyllinga Efnistökusvæði	<ul style="list-style-type: none"> <li>▶ Þarf að afla leyfa á nýjum efnistökusvæðum vegna áætlunarinnar?</li> </ul>	Stefnumið Aðalskipulags Reykjavíkur 2010-2030 um efnistöku. Svæðisskipulag höfuðborgarsvæðisins 2040
4.5 Landslag/ásýnd	Umfang raskaðs svæðis	<ul style="list-style-type: none"> <li>▶ Er gengið á gæði náttúru og landslags innan borgarinnar og nærri heimilum borgarbúa?</li> <li>▶ <u>Styður stefnan við möguleika til hreyfingar og útiveru í náttúrulegu umhverfi, þ.e. við strönd og á grónum svæðum á jaðri byggðarinnar?</u></li> </ul>	Stefnumið Aðalskipulags Reykjavíkur 2010-2030 um grænu borgina

### 5.3 Umhverfis- og áhrifaþættir

Nýtt efnisvinnslusvæði við Álfsnesvík kann að hafa áhrif á ýmsa umhverfisþætti, bæði jákvæð og neikvæð. Í eftirfarandi töflu er gerð grein fyrir þeim umhverfisþáttum sem líklegt er að verði fyrir áhrifum en nákvæmni umfjöllunarinnar endurspeglar stigskiptingu skipulagsáætlana. Áhrifin eru borin saman við núllkost, það er ef skipulagi yrði ekki breytt og sem myndi leiða til þess að ekkert iðnaðarsvæði af þessum toga færi inn á skipulag og fyrirtæki sem þurfa að staðsetja sig á slíku svæði, eins og á við í tilfalli Björgunar, myndu þurfa að hætta vinnslu. Ekki hafa komið fram aðrir raunhæfir kostir fyrir fyrirtækið til að staðsetja sig á utan höfuðborgarsvæðisins.

Í matinu eru áhrif á umhverfisþætti metin út frá áhrifum á staðinn sem valinn er fyrir starfsemina.<sup>62</sup>

Tafla X Yfirlit yfir umhverfis- og áhrifaþætti

Umhverfisþáttur	Áhrifaþáttur
<b>1. Náttúrufar</b>	
1.1 Lífríki	Að taka nýtt landssvæði undir byggð kann að hafa bein eða óbein áhrif á lífríki. Gerð landfyllingar kann að hafa bein áhrif á votlendi sem nýtur sérstakrar verndar.
1.2 Sjór og strandlengja	Ný landfylling er líkleg til að hafa áhrif á strandlengju og sjó. Bein áhrif á strandlengju verða vegna mannvirkjagerðar og á strandsjó vegna afrennslis af svæðinu.
<b>2. Loftgæði</b>	
2.1 Loftgæði	Breytingin kann að hafa áhrif á loftgæði vegna aukinnar umferðar til og frá svæðinu.
2.2 Losun gróðurhúsalofttegunda	Breytingin kann að hafa áhrif á losun gróðurhúsalofttegunda og notkun jarðefnaeldsneytis vegna samgangna.
<b>3. Samfélag</b>	
3.1 Samgöngur	Breytingin hefur áhrif á akstursvegalemdir vegna atvinnustarfseminnar.
3.2 Lýðheilsa	Áhrif á heilsu geta mögulega orðið vegna mengunar og útblásturs frá umferð.
3.3 Fornminjar	Breytt stefna kann að hafa áhrif á menningarminjar.
3.4 Öryggi	Athuga þarf stöðu vegna svæðisins vegna náttúruvár og þá fyrst og fremst gagnvart sjávarstöðu.
<b>4. Auðlindir</b>	
4.1 Landrými	Efnisvinnslusvæðið hefur bein áhrif á landrými sem fer undir það og innviði því tengdu.
4.2 Verndarsvæði	Efnisvinnslusvæðið kann að hafa áhrif á verndarsvæði.
4.3 Útivistarsvæði	Efnisvinnslusvæðið kann að hafa áhrif á útivistarsvæði og aðgengi að útivistarsvæðum.
4.4 Jarðefnanotkun	Landfylling kallar á notkun jarðefna.
4.5 Landslag/ásýnd	Breyting verður á ásýnd landsins.

<sup>62</sup> Mat á á áhrifum á umhverfið í **deiliskipulagi** mun einkum ná til þeirra þátta sem afmörkun og innri tilhögun á hefur áhrif á, að gefnum þeim stað sem tilgreindur er í tillögu að breytingu á aðalskipulagi. Það mat verður fullunnið með deiliskipulagstillögunni.

## 5.4 Mat á vægi áhrifa

Í umhverfismatinu er stuðst við einkunnir við mat á umhverfisáhrifum skipulagstillögunnar, valkosta og einstökum þáttum hennar. Vægiseinkunnirnar byggja á leiðbeiningum Skipulagsstofnunar (Skipulagsstofnun, 2005) og eru þær birtar hér á sama formi og í umhverfismati aðalskipulags Reykjavíkur.

Tafla x Skýringar á hugtökum sem notuð eru til að meta áhrif á hvern umhverfisþátt

Einkunn	Skýring
Verulega Jákvæð	<p>Veruleg jákvæð breyting á einkennum umhverfisþáttar.</p> <p>Áhrifin eru marktæk á svæðis-, lands- eða heimsvísu og/eða ná til mikils fjölda fólks.</p> <p>Áhrif framkvæmda ganga lengra en viðmið í lögum, reglugerðum, stefnumörkun stjórnvalda og alþjóðasamningum (s.s. um hljóðvist, 61. gr. náttúruverndarlaga nr. 60/2013 o.s.frv.).</p> <p>Áhrifin auka verndargildi umhverfisþáttar verulega.</p> <p>Áhrifin eru til langs tíma og óafturkræf.</p>
Jákvæð	<p>Jákvæð breyting á einkennum umhverfisþáttar.</p> <p>Áhrifin eru svæðisbundin og/eða ná til nokkurs fjölda fólks.</p> <p>Áhrifin auka verndargildi umhverfisþáttar.</p> <p>Áhrif framkvæmda samræmast eða ganga lengra en viðmið í lögum, reglugerðum, stefnumörkun stjórnvalda og alþjóðasamningum (s.s. um hljóðvist, 61. gr. náttúruverndarlaga nr. 60/2013 o.s.frv.).</p> <p>Áhrifin geta verið til langs tíma og að nokkru óafturkræf.</p>
Óveruleg neikvæð	<p>Áhrif breyta ekki eða lítið einkennum umhverfisþáttar.</p> <p>Áhrifin eru staðbundin og/eða ná til lítils fjölda fólks.</p> <p>Áhrifin rýra ekki verndargildi umhverfisþáttar.</p> <p>Áhrif framkvæmda eru í samræmi við viðmið í lögum, reglugerðum, stefnumörkun stjórnvalda og alþjóðasamningum (s.s. um hljóðvist, 61. gr. náttúruverndarlaga nr.60/2013 o.s.frv.).</p> <p>Áhrifin eru tímabundin og að öllu eða nokkru leyti afturkræf.</p>
Neikvæð	<p>Breyting á einkennum umhverfisþáttar.</p> <p>Áhrifin eru svæðisbundin og/eða ná til nokkurs fjölda fólks.</p> <p>Áhrifin rýra verndargildi umhverfisþáttar.</p> <p>Áhrif framkvæmda kunna að vera í ósamræmi við viðmið í lögum, reglugerðum, stefnumörkun stjórnvalda og alþjóðasamningum (s.s. um hljóðvist, 61. gr. náttúruverndarlaga nr.60/2013 o.s.frv.).</p> <p>Áhrifin geta verið til langs tíma og að nokkru óafturkræf.</p>
Verulega neikvæð	<p>Veruleg breyting á einkennum umhverfisþáttar.</p> <p>Áhrifin eru marktæk á svæðis-, lands- eða heimsvísu og/eða ná til mikils fjölda fólks.</p> <p>Áhrif framkvæmda eru ekki í samræmi við viðmið í lögum, reglugerðum, stefnumörkun stjórnvalda og alþjóðasamningum (s.s. um hljóðvist, 61. gr. náttúruverndarlaga nr. 60/2013 o.s.frv.).</p> <p>Áhrifin rýra verndargildi umhverfisþáttar verulega.</p> <p>Áhrifin eru til langs tíma og óafturkræf.</p>
Óvissa	<p>Óvissa og þ.a.l. ekki hægt að fullyrða um áhrif.</p> <p>Skortur á upplýsingum,</p> <p>óvissa ríkir um hvort/hvernig breyting muni ná fram að ganga,</p> <p>óvissa um hvaða aðgerðir áætlun mun hafa í för með sér.</p>
Engin áhrif / á ekki við	Engin áhrif / á ekki við

Niðurstaða matsins segir til um hvort stefnan er í samræmi við stefnu Íslands í málaflokkunum og viðmið um lýðheilsu og sjálfbærni.

## 5.5 Áhrifamat aðalskipulag- og svæðisskipulag

### 5.5.1 Náttúrufar

**Lífríki:** Gróðurfar á svæðinu telst ekki einstakt á landsvísu og engar plöntur hafa fundist sem eru á valista, hvorki háplöntur né lágplöntur. Fuglalíf í Álfsnesi er nokkuð fjölbreytt, einkum við tjörnina við botn Álfsnesvíkur og í myrlendi umhverfis hana, sem og á malarkambi milli tjarnar og sjávar. Nokkuð mörg rannsóknarverkefni hafa verið unnin um lífríki hafsbotns á svæðinu m.a. í tengslum við rannsóknir vegna áformaðrar Sundabrautar og vegna sorpurðunar. Í mörgum þessara rannsókna hefur komið í ljós að setið á botninum er fínkorna og lífríki gróskumikið. Fram hefur komið að ekki hefur verið talin sérstök ástæða til verndar eða varðveislu þessa lífríkis<sup>63</sup>. Á svæðinu er votlendi sem samkvæmt kortlagningu Rala frá 1988 var um 3 ha að stærð. Votlendi sem eru stærri en 2 ha ber að forðast að raska skv. náttúruverndarlögum.

Engar rannsóknir liggja fyrir um laxfiskagengd við vestanvert Gunnunes og Álfsnes og engin á er á Álfsnesi. Fiskar ganga upp Leiruvoginn og seiði fara þar um á leið sinni frá á og út á sjó. Ekki er líklegt að landfylling í sjó við Álfsnesvík hafi áhrif á ferðir seiða en þau staldra jafnan stutt við, ef þau eiga leið um, á ferð sinni frá ám út á sjó.

**Sjór- og strandlengja.** Nýtt iðnaðarsvæði mun skerða náttúrulega strandlengju á svæðinu. Með breytingu á vaxtarmörkum færast meira af óraskaðri strandlengju inn fyrir vaxtarmörk. Aðalskipulagsstillagan felur þó bara í sér að það svæði muni verða raskað sem er hluti af iðnaðarsvæði skv. tillögunni. Landfyllingin getur haft áhrif á strauma en umfang landfyllingar er ekki það mikið að líkur séu á að áhrif á strauma séu veruleg.

### 5.5.2 Loftgæði

**Loftgæði.** Áhrif á loftgæði vegna umferðar eru líklega óveruleg. Umferð eykst lítið en hana þarf einnig að skoða í samhengi við áform um Sundabraut sem mun gjörbreyta aðstæðum, þegar að því kemur. Ólíklegt er að svífryk aukist verulega vegna umferðar. Á iðnaðarsvæðinu er áformuð efnisvinnsla úr seti af hafsbotni. Slíkum rekstri getur fylgt rykmengun og fokhætta og er dregið úr mögulegum áhrifum vegna þess í skilmálum fyrir svæðið í aðalskipulagstillögu:

Nýta skal landslag lóðar landmegin til að skerma starfsemina af eins og kostur er, til að draga úr áhrifum á ásýnd, mögulegri rykmengun eða fokhættu, ljósmengun og hávaða.

<sup>63</sup> Efnistaka af hafsbotni í Kollafirði Faxaflóa. Mat á umhverfisáhrifum. Matsskýrsla Björgun og Mannvit, október 2008 og Jörundur Svavarsson, 1999. Botndýralíf við mynni Leiruvogs. Líffræðistofnun Háskólans, fjölrit nr. 52.



*Losun gróðurhúsalofttegunda.* Iðnaðarsvæði við Álfsnesvík er í nokkurri fjarlægð frá þéttbýli höfuðborgarsvæðisins og umferð þangað mun auka losun gróðurhúsalofttegunda vegna fjarlægðar frá uppbyggingarsvæðum. Aðrir kostir, nær uppbyggingarsvæðum, eru ekki tiltækir.

### 5.5.3 Samfélag

#### *Samgöngur*

Breytingin hefur áhrif á akstursvegalengdir vegna atvinnustarfsemi. Umferðin sem fylgir iðnaðarstarfsemi eins og þarna er fyrirhuguð er líkleg til að verða nokkur, og þá sérstaklega umferð stærri bíla. Við útfærslu iðnaðarsvæðisins hefur, eins og kostur er, verið tekið tillit til mögulegrar útfærslu á Sundabraut. Gert er ráð fyrir að iðnaðarsvæðið verði tengt Víðisnesvegi til bráðabirgða að norðan en til framtíðar er gert ráð fyrir tengingu að sunnanverðu við Sundabraut, þegar hún verður komin í gagnið. Í skilmálum fyrir iðnaðarsvæðið eru settir eftirfarandi skilmálar um aðlögun svæðisins að legu 2. áfanga Sundabrautar.

Útfærsla vinnslusvæðisins og tenginga að því skal taka tillit til fyrirhugaðrar legu 2. áfanga Sundabrautar.

#### *Lýðheilsa*

Á kyrrlátum dögum er mögulegt að hljóð frá starfsemi iðnaðarsvæðisins berist t.d. á útivistarsvæðið og gönguleiðina upp á Esju og út til Þerneyjar. Ekki er líklegt að umferð vegna iðnaðarsvæðisins hafi þau áhrif að umferðarhávaði við íbúðabyggð eða á nálægum útivistarsvæðum fari yfir viðmiðunarmörk.

#### *Fornminjar*

Á skipulagssvæðinu eru engin verndarsvæði, friðlýst svæði eða jarðmyndanir sem njóta sérstakrar verndar. Þar er hins vegar töluvert af skráðum minjum í landi Álfsness, Glóru og Sundakots og eru minjarnar við Sundakot við Þerneyjarsund merkastar af þeim<sup>64</sup>. Við afmörkun iðnaðarsvæðisins hefur verið tekið tillit til staðsetningar minjanna við Sundakot. Minjar í landi Glóru eru hins vegar innan skipulagssvæðisins, en þær minjar hafa ekki sama verndargildi og þær sem eru í Sundakoti. Iðnaðarsvæðið er í landi Glóru en sjálft bæjarstæðið, sem er utan iðnaðarsvæðisins, er talið sérstætt þar sem það myndar óraskaða heild. Glóra er góður fulltrúi hjáleigu frá 20. öld í nágrenni Reykjavíkur en síðast var búið í Glóru 1928-1935. Aðalminjasvæðið og bæjarhóllinn er í yfir 100 m fjarlægð frá ströndinni og er æskilegt að því svæði verði ekki raskað. Borgarsögusafnið hefur mælt upp þær minjar sem eru á skipulagssvæðinu og verður óskað eftir umsögn Minjastofnunar um þær. Líklegt er að vinna þurfi framkvæmdarannsókn á þeim minjum sem verður raskað vegna framkvæmda við iðnaðarsvæðið.

Þó vel sé hægt að sneiða hjá því að raska minjum í landi Sundakots þá er ljóst að við afmörkun lóðar innan iðnaðarsvæðisins er erfitt að koma í veg fyrir röskun á minjum sem þar eru í Forngröfum. Það eru mest fiskibyrgi. Nær Glóru ætti hins vegar að vera mögulegt að hlífa minjum sem þar eru,

<sup>64</sup> Anna Lísu Guðmundsdóttir, 2008. Mat á umhverfisáhrifum Sundabrautar 2. Áfanga. Fornleifar á framkvæmdarsvæðinu. Minjasafn Reykjavíkur. Skýrsla nr. 139 og Sindri Ellertsson Csillag, 2008. Fornleifarskráning vegna fyrirhugaðra framkvæmda í Álfsnesi í Reykjavík. Fornleifastofnun.

útihúsum, Stekkjarrétt og líklegt er að hlífa megi túngarðinum að mestu leyti.<sup>65</sup> Til að bregðast við þessu eru settir eftirfarandi skilmálar um fornminjar fyrir iðnaðarsvæðið í aðalskipulagstillögunni.

„Þekktar fornminjar eru á og við svæðið. Í deiliskipulagi skal forðast, eins og kostur er, að raska minjum í suðurjaðri svæðisins sem tilheyra minjasvæði Sundakots, en þar eru eintakar minjar um búðasvæði verslunarstaðarins við Þerneyjarsund. Vegtengingu að svæðinu skal einnig hagað þannig að minjum sé hlíft, sé þess nokkur kostur. „

### Öryggi

Ein af afleiðingum loftslagsbreytinga er hækkuð sjávarstaða og aukning á tíðni hættulegra sjávarflóða. Taka verður tillit til þessarar hættu þar sem byggð stendur hvað lægst við sjó. Miðað við spár um loftslagsbreytingar mun sjávarborð við Reykjavík hækka talsvert og hefur verið lagt til að gólfkóti húsa nálægt strandlínu (50-100m) verði 4,75m og gólfkóti húsa sem eru 150-200 m og meira frá strandlínu verði 4,3-4,5m. Þá er gert ráð fyrir að byggð sé varin með sjóvarnargörðum. Í skilmálum fyrir iðnaðarsvæðið í aðalskipulagi eru sett eftirfarandi ákvæði til að bregðast við hækkun sjávarastöðu. Almennu eru landfyllingar eins og skipulagið gerir ráð fyrir varðar með varnargörðum.

Við útfærslu deiliskipulags skal taka tillit til mögulegrar hækkunar sjávarstöðu vegna loftslagsbreytinga.

### Efnahagur

Breytingin leysir úr landþröng þeirrar mikilvægu starfsemi sem ráðgerð er á svæðinu. Staðsetning við Álfsnesvík hefur komi best út úr kostamati. Í vinnu við aðalskipulag Reykjavíkur var lagt til að starfsemi Björgunar yrði flutt á nýtt hafnar- og iðnaðarsvæði á Álfsnesi við Kollafjörð eða á viðeigandi svæði utan Reykjavíkur. Svæðið við Kollafjörð, sem þarna var vísað í, kemur ekki vel út úr kostamati sem framtíðarstaðsetning fyrir efnisvinnsluna. Aðstæður fyrir hana, ásamt höfn eru sérstaklega óhentugar, bæði vegna landslags og verðurfars. Fara þyrfti í miklar sprengingar á strandberginu, sem rís þar hátt, til að búa til vinnusvæði, bæta við landfyllingum og aðkoma að svæðinu er vandkvæðum háð. Í kostamati er komist að þeirri niðurstöðu að staðsetning við Álfsnesvík feli í sér skynsamlega málamiðlun að virtum þeim áhrifum sem greiningin náði til.

Núllkostur, það er ef skipulagi yrði ekki breytt og Álfsnesvík kæmi ekki til greina sem iðnaðarsvæði myndi leiða til þess að ekkert iðnaðarsvæði af þessum toga færi inn á skipulag og fyrirtæki sem þurfa að staðsetja sig á slíku svæði, eins og á við í tilfelli Björgunar, myndu þurfa að hætta vinnslu. Það gæti haft þau áhrif að framboð á efnum t.d. til steypuframléiðslu myndi minnka mikið og þá þyrfti að flytja efni langt að, annað hvort úr opnum námum eða þá að opna þyrfti nýjar námur á landi. Efnisvinnsla úr námum á hafsbotni hefur reynst hagkvæmur kostur og dregið úr þörfinni fyrir efnisnám á landi.

#### 5.5.4 Auðlindir

##### Landrými

Efnisvinnslusvæðið hefur bein áhrif á landrými sem fer undir það og innviði því tengdu. Óraskað land er tekið undir byggð sem hefur neikvæð áhrif á auðlindina land. Áhrifin eru metin neikvæð en ekki verulega neikvæð. Þarna er um að ræða land þar mikið rask er nú þegar áformað í nágrenninu með

<sup>65</sup> Áhrif á minjar og mótvægisáðgerðir verða til frekari skoðunar á kynningartíma vinnslutillögunnar, sjá umfjöllun í kafla 2.3 um samráð við Minjastofnun.

lagningu Sundabrautar, þar er gert ráð fyrir jarð- og gasgerðarstöð fyrir úrgang og landið er í nágrenni stórs urðunarstaðar.

#### *Verndarsvæði*

Nýtt iðnaðarsvæði kann að hafa áhrif á hverfisverndar- og náttúruminjasvæði í Þerney. Svæðið verður ekki fyrir beinum áhrifum en möguleg áhrif eru ef breyting á straumum vegna landfyllingar hefur áhrif á strandlínu og áhrif á hljóðvist. Þessi áhrif eru líkleg til að vera óveruleg þar sem breytingar á straumum eru ekki líklegar til að hafa veruleg áhrif og truflun vegna hljóðvistar í Þerney er ekki líkleg til að fara yfir mörk sem í gildi eru vegna útivistarsvæða. Áhrif á nálægt náttúruverndarsvæði í Leiruvogi eru hverfandi vegna fjarlægðar.

#### *Útivistarsvæði*

Á Álfsnesi eru ekki vinsæl útivistarsvæði. Urðunarsvæðið á miðju nesinu hefur ekki laðað fólk að og skotæfingarsvæðið, sem er staðsett tímabundið á norðanverðu nesinu, fer ekki vel saman við útivist, þó þau sem þangað sækja njóti þess að stunda skotæfingar. Stefna um iðnaðarsvæðið og færslu vaxtarmarkna er því ekki talin líkleg til að hafa áhrif á notkun og aðgengi að útivistarsvæðum.

#### *Jarðefnanotkun*

Efnisvinnsla á væntanlegu iðnaðarsvæði kallar annars vegar á landfyllingu og hins vegar landmótun í landi sem getur falið í sér nokkrar skeringar. Nokkuð af efni mun falla til úr dýpkun sem er fyrirhugað að fara í til að gera innsiglingarrennu að svæðinu. Æskilegt er að við útfærslu svæðisins sé miðað við að efnisjafnvægi verði á milli fyllinga og skeringa á landi, en lagt er upp með að sem allra mest af efni til landmótunar fái á svæðinu. Um þetta eru settir skilmálar fyrir iðnaðarsvæðið í aðalskipulagi. Frekari útfærsla og umfjöllun verður í deiliskipulagi.

Við landmótun skal eins og hægt er gæta að efnisjafnvægi, þannig að efni í fyllingar verði sem mest aflað með skeringum á landi og úr dýpkunarframkvæmdum vegna hafnarinnar.

#### *Landslag/ásýnd*

Ásýnd svæðisins við Álfsnesvík mun breytast verulega þegar iðnaðarsvæðið kemur til framkvæmdar. Bæði er um að ræða framkvæmdir við athafnasvæði á landi, landfyllingu út í sjó, dýpkunarframkvæmdir og nýja vegtengingu fyrir svæðið. Frá byggð verða sjónræn áhrif helst frá Kjalarnesi en vegna fjarlægðar frá byggð í Mosfellsbæ og Grafarvogi og vegna landslags, dregur úr sjónrænum áhrifum þar.

Þegar Sundabraut verður tekin í gagnið munu miklu fleiri fara um Álfsnes og eins og bent er á í aðalskipulagi Reykjavíkur er það mjög sýnilegt frá væntanlegri Sundabraut og byggð í Kjalarnesi. Æskilegt er að draga úr ásýndaráhrifum vegna skipulagssvæðisins við Álfsnesvík og eru um það settir skilmálar í aðalskipulagið sem eru bindandi fyrir útfærslu í deiliskipulagi.

Hönnun og frágangur á svæðinu skal miða að því að mannvirki falli vel að umhverfinu. Móta skal landslag lóðar landmegin til að skerma starfsemina af eins og kostur er, til að draga úr áhrifum á ásýnd, mögulegri rykmengun eða fohættu, ljósmengun og hávaða.

## 5.5.5 Samandregnar niðurstöður umhverfismats aðalskipulags og svæðisskipulags

Umhverfisþáttur	Áhrifamat	Skýring	Skilmálar í aðalskipulagi til að draga úr áhrifum.
<b>1. Náttúrufar</b>			
1.1 Lífríki	Neikvæð	Óveruleg áhrif á gróður og fuglalíf en skerðir votlendi sem forðast ber að raska skv. náttúruverndarlögum.	
1.2 Sjór og strandlengja	Neikvæð	Óröskuð strandlengja mun skerðast.	
<b>2. Loftgæði</b>			
2.1 Loftgæði	Óveruleg neikvæð	Dregið er úr mögulegum neikvæðum áhrifum á loftgæði, vegna rykmengunar eða fohættu.	Nýta skal landslag lóðar landmegin til að skerma starfsemina af eins og kostur er, til að draga úr áhrifum á ásýnd, mögulegri rykmengun eða fohættu, ljósmengun og hávaða.
2.2 Losun gróðurhúsalofttegunda	Óveruleg neikvæð	Óveruleg aukning vegna aukinnar umferðar.	
<b>3. Samfélag</b>			
3.1 Samgöngur	Óveruleg neikvæð	Auknar akstursvegalengdir	Útfærsla vinnslusvæðisins og tenginga að því skal taka tillit til fyrirhugaðrar legu 2. áfanga Sundabrautar.
3.2 Lýðheilsa	Óveruleg neikvæð	Einhver áhrif verða á hljóðvist en þau eru líkleg til að vera óveruleg.	
3.3 Fornminjar	Neikvæð	Neikvæð áhrif þar sem framkvæmdir á skipulagssvæði munu raska fornminjum.	Þekktar fornminjar eru á og við svæðið. Í deiliskipulagi skal forðast, eins og kostur er, að raska minjum í suðurjaðri svæðisins sem tilheyra minjasvæði Sundakots, en þar eru einstakar minjar um búðasvæði verslunarstaðarins við Þerneyjarsund. Vegtengingu að svæðinu skal einnig hagað þannig að minjum sé hlíft, sé þess nokkur kostur. <sup>66</sup>
3.4 Öryggi	Óveruleg neikvæð	Skipulagið tekur tillit til loftslagsbreytinga	Við útfærslu deiliskipulags skal taka tillit til mögulegrar hækkunar sjávarstöðu vegna loftslagsbreytinga.
3.5 Efnahagur	Verulega jákvæð	Stefnan veitir möguleika á iðnaðarsvæði fyrir fyrirtæki sem er mikilvægur framleiðandi jarðfna fyrir höfuðborgarsvæðið og önnur svæði nær og fjær.	
<b>4. Auðlindir</b>			
4.1 Landrými	Óveruleg neikvæð	Óraskað land er tekið undir byggð.	
4.2 Verndarsvæði	Óveruleg neikvæð	Nálæg svæði á náttúruminjasrá eru ekki líkleg til að verða fyrir verulegum áhrifum.	
4.3 Útivistarsvæði	Óveruleg neikvæð	Stefnan er ekki líkleg til að hafa áhrif á notkun eða aðgengi að útivistarsvæðum.	

<sup>66</sup> Áhrif á minjar og mótvægisáðgerðir verða til frekari skoðunar á kynningartíma vinnslutillögunnar, sjá umfjöllun í kafla 2.3 um samráð við Minjastofnun.

4.4 Jarðefnanotkun	Óveruleg neikvæð	Gæta skal að jafnvægi í efnisnotkun á staðnum milli skeringa, fyllinga og dýpkunar.	Við landmótun skal eins og hægt er gæta að efnisjafnvægi, þannig að efni í fyllingar verði sem mest aflað með skeringum á landi og úr dýpkunarframkvæmdum vegna hafnarinnar.
4.5 Landslag/ásýnd	Neikvæð	Ásýnd svæðisins mun breytast.	Hönnun og frágangur á svæðinu skal miða að því að mannvirki falli vel að umhverfinu. Móta skal landslag lóðar landmegin til að skerma starfsemina af eins og kostur er, til að draga úr áhrifum á ásýnd, mögulegri rykmengun eða fohættu, ljósmengun og hávaða.

Núllkostur, það er ef skipulagi yrði ekki breytt og Álfsnesvík kæmi ekki til greina sem iðnaðarsvæði myndi leiða til þess að ekkert iðnaðarsvæði af þessum toga færi inn á skipulag og fyrirtæki sem þurfa að staðsetja sig á slíku svæði, eins og á við í tilfalli Björgunar, myndu þurfa að hætta vinnslu. Það gæti haft þau áhrif að framboð á efnum t.d. til steypuframléiðslu myndi minnka mikið og þá þyrfti að flytja efni langt að, annað hvort úr opnum námum eða þá að opna þyrfti nýjar námur á landi. Efnisvinnsla úr námum á hafsbotni hefur reynst hagkvæmur kostur og dregið úr þörfinni fyrir efnisnám á landi.

## 5.6 Áhrifamat deiliskipulagstillögu

//Hér verður bætt við umfjöllun þegar deiliskipulagstillaga verður auglýst samhliða auglýsingu svæðisskipulags og aðalskipulagstillögu síðar í ferlinu.

## 6 Tengsl við aðrar áætlanir

Samhliða breytingu á aðalskipulagi Reykjavíkur er unnið að breytingu á svæðisskipulagi höfuðborgarsvæðisins þar sem lagt til að vaxtarmörk þéttbýlis á Álfsnesi verði víkkuð út og stækkað svæði nái utan um landssvæðið við Álfsnesvík.

Við mótnu breytingartillögu fyrir aðalskipulagið og nýs deiliskipulags verður gerð grein fyrir samræmi tillagnanna við eftirfarandi áætlanir:

- Landsskipulagsstefna 2015-2026

Breytingin er til þess fallin að auka samkeppnishæfni höfuðborgarsvæðisins með því að skapa grundvöll fyrir atvinnuuppbyggingu og sérhæfða þjónustu og samrýmist vel markmiði landsskipulagsstefnu um samkeppnishæf samfélög og atvinnulíf.

Breytingin felur í sér að ráðstafa landi undir sérhæfða starfsemi fyrir efnisvinnslu í Álfsnesvík en með breytingunni er ekki verið að heimila þróun íbúðabygginga utan núverandi vaxtarmarka, miðað við framlagða breytingu á aðalskipulagi Reykjavíkur sem kynnt er samhliða. Breytingin er að því leyti ekki í ósamræmi við markmið landskipulags um sjálfbært skipulag þéttbýlis og þróun þéttrar, samfelldrar byggðar.

- Svæðisskipulagið Höfuðborgarsvæðið 2040

Í svæðisskipulagi höfuðborgarsvæðisins 2001-2024 er ekki mörkuð sérstök stefna um starfsemi af því tagi sem Björgun rekur. Að áliti Skipulagsstofnunar er efnisvinnsla Björgunar starfsemi sem á heima á iðnaðarsvæðum og þar af leiðandi þarf hún að skilgreinast innan vaxtarmarka þéttbýlis. Því er breyting á svæðisskipulaginu nauðsynleg forsenda breytingar á aðalskipulagi Reykjavíkur.

- Aðalskipulag Reykjavíkur 2010-2030

Eins og fram hefur komið þá gerir aðalskipulag Reykjavíkur ekki ráð fyrir efnisvinnslusvæði í Álfsnesvík. Samkvæmt Aðalskipulagi Reykjavíkur 2010-2030 er svæðið skilgreint sem opið svæði og er Sundabraut áformuð í jaðri svæðisins. Í tillögu að breytingu á aðalskipulagi Reykjavíkur er landnotkun breytt, afmarkað iðnaðarsvæði og sett stefna um umfang og eðli starfsemi innan þess, yfirbragð og aðrar forsendur fyrir gerð deiliskipulags sem er í vinnslu.



## 7 Heimildir

Hér er listi yfir hluta þeirra heimilda sem eru nýttar í greinargerðinni en einnig er fjölmargra heimilda getið í neðanmálsgreinum.

Alta, 2017. Nýtt athafnasvæði Björgunar. Kostamat. Unnið fyrir Björgun ehf. og Reykjavíkurborg./Óútgefið, er í drögum.

Reykjavíkurborg, 2015. Líffræðileg fjölbreytni. Stefna Reykjavíkurborgar. Umhverfis- og skipulagssvið Reykjavíkurborgar.

Reykjavíkurborg og Vegagerðin, 2014. Aðgerðaráætlun gegn hávaða.

Reykjavíkurborg, 2016. Loftslagsstefna Reykjavíkurborgar.

Reykjavíkurborg, 2013. *Aðalskipulag Reykjavíkur 2010-2030*.

Samtök sveitarfélaga á höfuðborgarsvæðinu, SSH. 2014. Höfuðborgarsvæðið 2040. Svæðisskipulag höfuðborgarsvæðisins 2015-2040.

Skipulagsstofnun, 2005. Leiðbeiningar um flokkun umhverfisþátta, viðmið, einkenni og vægi umhverfisáhrifa.

Umhverfisráðuneytið, 2002. Velferð til framtíðar. Sjálfbær þróun í íslensku samfélagi, stefnumörkun til 2020. Reykjavík: Umhverfisráðuneytið.

Umhverfisráðuneytið, 2010. Aðgerðaráætlun í loftslagsmálum.

Umhverfisstofnun. Náttúruminjasrá.

Reykjavíkurborg  
Umhverfis- og skipulagssvið  
Borgatúni 12-14  
105 Reykjavík

SKJALAVER HÖFÐATORGI 7. FEB. 2018 Málsnr.: <u>USK203020044</u> Bréfalykill: <u>3.2</u>
--

Reykjavík 5. febrúar 2018  
UST201801-304/B.S.  
10.04.02

**Efni: Verkefnislýsing. Aðalskipulag Reykjavíkur 2010 - 2030 – Álfnesvík. Umsögn**

Vísað er til bréfs Umhverfis- og skipulagssviðs Reykjavíkurborgar dags. 26. janúar sl. þar sem óskað er umsagnar Umhverfisstofnunar um ofangreinda lýsingu. Umhverfisstofnun telur umrædda lýsingu ítarlega og að hún taki til þeirra umhverfisþátta sem fyrir áhrifum geta orðið. Umhverfisstofnun geir ekki athugasemdir við lýsinguna.

Virðingarfyllst

  
Björn Stefánsson  
Sérfræðingur

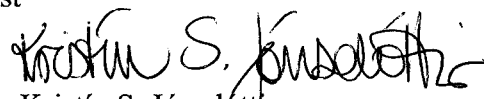
  
Kristín S. Jónsdóttir  
Sérfræðingur



Reykjavík, 19. 9. 2018  
Tilvísun: 2011070006/EBH

Umhverfis- og skipulagssvið Reykjavíkur  
Borgartúni 12- 14  
105 Reykjavík  
[skipulag@reykjavik.is](mailto:skipulag@reykjavik.is)

SSH  
Hamraborg 9  
200 Kópavogi  
[ssh@ssh.is](mailto:ssh@ssh.is)

**Efni: Drög að tillögu að breytingu á aðalskipulagi Reykjavíkur 2010-2030 og svæðisskipulagi höfuðborgarsvæðisins ásamt drögum að umhverfisskýrslu, varðandi iðnaðarsvæði fyrir efnisvinnslu við Álfsnesvík.**

Vegagerðin gerir ekki athugasemdir við framlögð drög að því gefnu að rými fyrir fyrirhugaða Sundabraut sé tryggt samkvæmt samráðsfundum og vinnu þar að lútandi.

Virðingarfyllt,

Erna Bára Hreinsdóttir,  
forstöðumaður Skipulagsdeildar

Afrit: Jónas Snæbjörnsson, Svanur Bjarnason, Vegagerðinni.

Umhverfis- og skipulagssvið Reykjavíkurborgar  
b.t. Haraldur Sigurðsson  
Borgartún 12-14  
105 Reykjavík

Reykjavík, 19. september 2018

**Varðar:** Drög að tillögu að breytingu á Aðalskipulagi Reykjavíkur 2010-2030 varðandi iðnaðarsvæði fyrir efnisvinnslu við Álfsnesvík

Faxaflóahafnir hafa farið yfir drög að tillögu að breytingu á Aðalskipulagi Reykjavíkur 2010-2030 ásamt drögum að umhverfisskýrslu, varðandi iðnaðarsvæði fyrir efnisvinnslu við Álfsnesvík. Í breytingunni er afmarkaður 15,5 ha reitur fyrir nýtt iðnaðarsvæði I6 Efnisvinnslusvæði í Álfsnesi, þangað sem fyrirhugað er að flytja starfsemi efnisvinnslufyrirtækisins Björgunar ehf. sem nú er í Sævarhöfða. Á svæðinu er gert ráð fyrir höfn sem getur tekið á móti skipum, prömmum og öðrum efnisflutningaskipum.

Með breytingum á skipulagi og byggð við Sævarhöfða er hafnaraðstaða takmörkuð og að lokast, en hún hefur m.a. þjónað fyrirtækjum sem hafa landað þar steinefnum, biki og salti. Það er því brýnt að skipuleggja svæði með aðkomu að sjó sem geti tekið við plássfrekri starfsemi og iðnaðarstarfsemi, en jafnframt mikilvægt að huga að flutningaleiðum m.t.t. hagkvæmni og umhverfisáhrifa. Vísað er til fyrri umsagnar Faxaflóahafna sf um iðnaðarsvæði í Aðalskipulagi Reykjavíkur 2010 -2030.

Faxaflóahafnir fagna því að verið sé að stíga skref í skipulagi á nýju iðnaðarsvæði fyrir þessa starfsemi með hafnaraðstöðu. Faxaflóahafnir hafa séð um uppbyggingu og rekstur á öllum atvinnuhöfnum í Reykjavík og búa að mikilli reynslu og sérþekkingu á málefnum. Ljóst er að skipulag, uppbygging og rekstur hafnar fyrir efnisvinnslufyrirtæki eins og Björgun er stórt verkefni, sem þarf góðan undirbúning og gæti reynsla Faxaflóahafna komið þar að góðum notum ef eftir því er leitað.

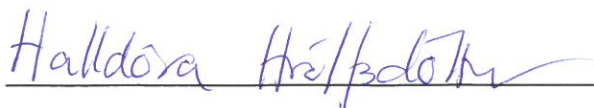

Halldóra Hrólfsdóttir,  
skipulagsfulltrúi Faxaflóahafna

Borgartúni 12-14

105 Reykjavík

**Athugasemdir við breytingu við aðalskipulagi:** AR-Álfsnesvík iðnaðarsvæði fyrir efnisvinnslu.

Undir þessum kynningarlið eru tvær skýrslur og eru gerðar athugasemdir við þær báðar.

**Í Umhverfisskýrslu sem er fylgiskjal með tillögu til kynningar á vinnlustigi 27. júní 2018, uppfærð 14. ágúst 2018.**

Í samantekt á bls. 6 í umhverfisskýrslu er sett fram áhrifamat á fornminjar undir umhverfisþætti 3. **Samfélag** og lögð fram skýring:

*3.3 Fornminjar. Neikvæð. Neikvæð áhrif þar sem framkvæmdir á skipulagssvæði munu raska fornminjum. Þekktar fornminjar eru á og við svæðið. Í deiliskipulagi skal forðast, eins og kostur er, að raska minjum í suðurjaðri svæðisins sem tilheyra minjasvæði Sundakots, en þar eru einstakar minjar um búðarsvæði verslunarstaðarins við Þerneyjarsund. Vegtengingu að svæðinu skal einnig hagað þannig að minjum sé hlíft, sé þess nokkur kostur.*

**Athugasemd:** *Hér vantar að draga fram neikvæð áhrif á minjar í Glóru en í skýrslu Borgarsögusafns: Fornleifaskráning á efnisvinnslusvæði við Álfsnesvík Þerneyjarsundi kemur eftirfarandi fram:*

*Á úttektarsvæðinu er að finna merkar sjávarútvegsminjar, leifar af átta fiskbyrgjum líklega frá þeim tíma þegar Þerneyjarsund var útflutningshöfn fyrir skreið á tímabilinu 1300-1500. Byrgin eru flest hringlaga grjóthlaðin og eru í vestanverðu Glóruholti, eitt þeirra er þó torfhlaðið (1894-7). Í byrgjunum var fiskur þurrkaður og/eða geymdur á meðan hann beið útflutnings. Minjasvæði Sundakots og búðarsvæði verslunarstaðarins við Þerneyjarsund eru einstakar minjar og engar líkar í Reykjavík, bæði hvað varðar aldur minjanna og menningarlegt gildi þeirra og eru fiskibyrgin hluti af því.*

*Aðrar minjar á úttektarsvæðinu eru túngarður Glóru (1894-6), fjárhús (1894-1) og rétt (1894-15). Þessar minjar eru hluti af minjaheild á minjasvæði í Glóru sem er einstakt, einkum vegna þess að það myndar óraskaða heild og er góður fulltrúi fyrir hjáleigu frá 20. öld í nágrenni Reykjavíkur. Fáir staðir státa af svo heillegum minjum sem sýna heilt bæjarstæði. Röskun á þessum minjum á úttektarsvæðinu hefur áhrif á minjaheildir í Sundakoti og Glóru.<sup>1</sup>*

Undir kafla 3.4.6 er fjallað um *Landslagseiginleika og sjónræna eiginleika* á bls. 31. Þar kemur fram að svæðið sé lítið raskað fyrir utan þeirra minja sem eru eftir búskap og mögulega verslun. Í töflu er umhverfisþáttur sem nefnist „Mannvist“ og undir viðfangsefni kemur fram að: „Vel má komast hjá því að raska mannvistarleifum“.

**Athugasemd:** *Miðað við þau áform og lýsingar sem eru um nýtingu á landinu fyrir efnisvinnslusvæði eru þessar niðurstöður á „viðfangsefni“ bæði óraunhæfar og villandi.*

Í kafla 3.5 *Niðurstað valkosta um staðarval* á bls. 32 fær þátturinn „Mannvist“ á umræddu svæði sem þar er nefnt 6. *Álfsnesvík C. Við Nesvík:* ljósgrænan lit, þetta mat er ekki rétt því á svæðinu eru merkar fornleifar eins og fram hefur komið hér að ofnan. Endurskoða þarf því þessa töflu og setja inn réttan lit.

---

<sup>1</sup> Anna Lísu Guðmundsdóttir og Margrét Björk Magnúsdóttir 2018, *Fornleifaskráning á efnisvinnslusvæði við Álfsnesvík Þerneyjarsundi*, bls. 22. Borgarsögusafn Reykjavíkur.

## **Í greinagerð vegna breytinga á aðalskipulagi: lðnaðarsvæði fyrir efnisvinnslu við Álfsnesvík. Breyting nr. 24. Uppfært 14. ágúst.**

Á bls. 11 í kafla 5.1. *Mótun tillögu. Samanburður valkosta* er tafla sem sýnir áhrif mismunandi staðarvalskosta.

**Athugasemd:** Þar fær „Mannsvist“ á svæði sem þar er nefnt *6. Álfsnesvík C. Við Nesvík*: ljósgrænan lit, þetta mat er ekki rétt, því á svæðinu er merkar fornleifar og framkvæmdir munu raska fornleifum eins og fram kemur hér að ofan við athugasemdir við umhverfisskýrsluna. Endurskoða þarf þessa töflu og setja réttan lit.

Á bls. 13 er tafla sem sýnir áhrifamat á umhverfispætti og undir 3. Samfélag og undir lið 3.3 eru áhrifamat á Fornminjar ásamt skýringu:

*Neikvæð. Neikvæð áhrif þar sem framkvæmdir á skipulagssvæði munu raska fornminjum. Þekktar fornminjar eru á og við svæðið. Í deiliskipulagi skal forðast, eins og kostur er, að raska minjum í suðurjaðri svæðisins sem tilheyra minjasvæði Sundakots, en þar eru eintakar minjar um búðarsvæði verslunarstaðarins við Þerneyjarsund. Vegtengingu að svæðinu skal einnig hagað þannig að minjum sé hlíft, sé þess nokkur kostur.*

**Athugasemd:** Hér vantar að draga fram neikvæð áhrif á minjar í Glóru en í skýrslu Borgarsögusafns: *Fornleifaskráning á efnisvinnslusvæði við Álfsnesvík Þerneyjarsundi* kemur eftir farandi fram:

*Á úttektarsvæðinu er að finna merkar sjávarútvegsmínjar, leifar af átta fiskbyrgjum líklega frá þeim tíma þegar Þerneyjarsund var útflutningshöfn fyrir skreið á tímabilinu 1300-1500. Byrgin eru flest hringlaga grjóthlaðin og eru í vestanverðu Glóruholti, eitt þeirra er þó torfhlaðið (1894-7). Í byrgjunum var fiskur þurrkaður og/eða geymdur á meðan hann beið útflutnings. Minjasvæði Sundakots og búðasvæði verslunarstaðarins við Þerneyjarsund eru einstakar minjar og engar líkar í Reykjavík, bæði hvað varðar aldur minjanna og menningarlegt gildi þeirra og eru fiskibyrgin hluti af því.*

*Aðrar minjar á úttektarsvæðinu eru túngarður Glóru (1894-6), fjárhús (1894-1) og rétt (1894-15). Þessar minjar eru hluti af minjaheild á minjasvæði í Glóru sem er einstakt, einkum vegna þess að það myndar óraskaða heild og er góður fulltrúi fyrir hjáleigu frá 20. öld í nágrenni Reykjavíkur. Fáir staðir státa af svo heillegum minjum sem sýna heilt bæjarstæði. Röskun á þessum minjum á úttektarsvæðinu hefur áhrif á minjaheildir í Sundakoti og Glóru“.<sup>2</sup>*

Það er nauðsynlegt að gaumgæfa vel að umrædd minjasvæði við Sundakot og Glóru eru bæði sérstök og einstök í landi Reykjavíkur, þau verða hvorki færð til né búin til annarsstaðar. Menningaminjarnar sem þarna er að finna hafa verið þarna í friði í árhundruð og eru mikilvægur hluti af sögu Reykjavíkur. Ef ekki verður tekið tillit til minjanan og hlúð að þeim verður borgin fátækari og einsleitari.

Virðingarfyllt,

Fyrir hönd Borgarsögusafns:

Anna Lísu Guðmundsdóttir  
Verkefnisstjóri fornleifa

María Karen Sigurðardóttir  
Deildarstjóri Minjavörslu og rannsókna

Guðbrandur Benediktsson  
Safnstjóri

---

<sup>2</sup> Anna Lísu Guðmundsdóttir og Margrét Björk Magnúsdóttir 2018, *Fornleifaskráning á efnisvinnslusvæði við Álfsnesvík Þerneyjarsundi*, bls. 22. Borgarsögusafn Reykjavíkur.





**Efni: Sameiginleg umsögn um tillögu að breytingu á svæðisskipulaginu Höfuðborgarsvæðið 2040 ásamt drögum að umhverfisskýrslu, varðandi breytt vaxtarmörk við Álfsnes og tillögu að breytingu á aðalskipulagi Reykjavíkur, iðnaðarsvæði fyrir efnisvinnslu í Álfsnesi.**

Vísað er til tölvubréfs Samtaka sveitarfélaga á höfuðborgarsvæðinu (SSH) dags. 23. ágúst 2018 þar sem óskað er umsagnar Heilbrigðiseftirlits Reykjavíkur (HER) um tillögu að breytingu á svæðisskipulagi Höfuðborgarsvæðið 2040 ásamt drögum að umhverfisskýrslu, varðandi breytt vaxtarmörk við Álfsnes. Í erindinu var enn fremur bent á að samhliða tillögunni væri til auglýsingar breyting á aðalskipulagi Reykjavíkur, iðnaðarsvæði fyrir efnisvinnslu í Álfsnesi og fylgdi aðalsskiplagstillagan erindinu. Umhverfisskýrsla er sameiginleg fyrir báðar tillögurnar. HER hefur farið yfir erindið og því gögn sem því fylgja og gerir eftirfarandi umsögn um báðar tillögurnar:

**Almennt**

Þann 21. mars 2018 gaf HER umsögn til SSH vegna breytingar á svæðisskipulagi Höfuðborgarsvæðið 2040 varðandi breytta afmörkun vaxtarmarkna atvinnusvæðis í Álfsnesvík. Einnig veitti HER umsögn dags. 19. febrúar 2018 um skipulagslýsingu vegna breytingar á aðalskipulagi Reykjavíkur 2010-2030 og nýs deiliskipulags fyrir efnisvinnslusvæði í Álfsnesvík. HER vísar til fyrri umsagna og eru þær meðfylgjandi. HER telur vel rökstutt að afmarka athafnasvæðið á þessum tiltekna stað á Álfsnesi en vill eins og áður benda sérstaklega á að grugg- og setmyndun frá starfseminni gætu haft áhrif í Leirvogi sem er skilgreindur sem viðkvæmur viðtaki og haft áhrif á gengd laxfiska upp í Leirvogsa. Ekki er tekið á þessum þætti í umhverfisskýrslu sem fylgir fyrirbyggjandi tillögum, úr því þarf að bæta að mati HER. Þá þarf að gæta þess að starfseminni sé gefið nægt pláss í skipulagi þar sem mikilvægt er að landrými sé fyrir settjarnir til hreinsunar á frárennsli frá efnisvinnslu en ekki fæst séð af umhverfisskýrslu að slíkt hafi verið athugað sérstaklega og þarf einnig að bæta að mati HER. Þá kemur fram í umhverfisskýrslu að ekki er til staðar fráveitukerfi sem starfsemin getur tengst en ekki er tekið á því hvaða lausn er fyrirhuguð á því. Ljóst er að með aukinni uppbyggingu á svæðinu þarf að huga að uppbyggingu fráveitukerfis. Taka þarf á því í aðalskiplagstillögu að mati HER. HER bendir einnig á að fara verður betur í áhrif flutnings starfsemi Björgunar á þennan stað hvað varðar loftgæði og hljóðvist.

### **Athugasemdir við einstaka atriði í umhverfisskýrslu**

Á bls. 6, í þætti 2. Loftgæði, segir í lið 2.2 að óveruleg áhrif verði á losun gróðurhúsalofttegunda vegna aukinnar umferðar. HER bendir á að starfsemi Björgunar krefst mikilla þungaflutninga á efni og með flutningnum eykst sú vegalengd sem þarf að keyra til að sækja efni miðað við núverandi staðsetningu. Slíkt getur haft meiri losun í för með sér auk meiri áhrifa á loftgæði við stofnæðar til og frá svæðinu. Því telur HER að ekki sé nóg að líta eingöngu til losunar gróðurhúsalofttegunda og telja áhrif á loftgæði óveruleg vegna skermunar lóðarinnar sjálfrar eins og sett er fram í lið 2.1.

Á bls. 6, í þætti 3. Samfélag, segir í lið 3.2. um lýðheilsu að einhver áhrif verði á hljóðvist en þau verði óveruleg. HER telur að skoða þurfi þennan þátt betur þar sem hækkað hlutfall þungra bifreiða í heildarumferð umtalsverð áhrif á hljóðvist. HER bendir á og telur mikilvægt að metin séu áhrif mögulegrar hávaðamengunar frá starfseminni sjálfri. Athuga þarf hvort hávaði geti magnast upp við endurkast í Esjuhlíðum eins og raunin er með hávaða frá nærliggjandi skotvöllum. Auk þess þarf að meta hvort hávaði frá hörpun og dælingu úr skipum geti borist að íbúðarbyggð á Kjalarnesi. Gera þarf grein fyrir þessu undir þessum lið.

Virðingarfyllt  
f.h. Heilbrigðiseftirlits Reykjavíkur

Svava S. Steinarsdóttir  
heilbrigðisfulltrúi

Kristín Lóa Ólafsdóttir  
heilbrigðisfulltrúi

Samrit sent:

Samtökum sveitarfélaga á höfuðborgarsvæðinu, Hamraborg 9, 200 Kópavogi

Meðfylgjandi:

Umsögn HER vegna breytingar á svæðisskipulagi Höfuðborgarsvæðisins, dags. 21. mars 2018,

Umsögn HER um skipulagslýsingu vegna breytingar á aðalskipulagi Reykjavíkur 2010-2030 og nýs deiliskipulags fyrir efnisvinnslusvæði í Álfsnesvík, dags. 19. febrúar 2018.

**Efni: Umsögn Heilbrigðiseftirlits Reykjavíkur um skipulagslýsingu vegna breytingar á aðalskipulagi Reykjavíkur 2010-2030 og nýs deiliskipulags fyrir efnisvinnslusvæði í Álfsnesvík**

Vísað er til bréfs skrifstofu skipulagsfulltrúa dags. 23. janúar 2018 þar sem óskað er umsagnar Heilbrigðiseftirlits Reykjavíkur (HER) um verklýsingu vegna breytingar á aðalskipulagi Reykjavíkur 2010-2030 og nýs deiliskipulags fyrir efnisvinnslusvæði í Álfsnesvík. Svæðið við Álfsnesvík, er í Aðalskipulagi Reykjavíkur 2010-2030 skilgreint sem opið svæði og er Sundabraut áformuð í jaðri svæðisins. HER hefur farið yfir erindið og gögn sem því fylgja og gerir eftirfarandi umsögn.

**Almenn umsögn:**

Að mati HER er ekki rétt, eins og kemur fram í kafla 2 á bls. 6, að starfsemi Björgunar sé ekki mengandi iðnaðarstarfsemi þar sem hún felist einkum í flutningi og vinnslu náttúrulegra jarðefna. Starfsemin hefur í för með sér rykmengun, hávaðamengun, grugg og setmyndun. Ítrekaðar kvartanir hafa borist frá íbúum í Bryggjuhverfi og Grafarvogi vegna starfseminnar á núverandi athafnasvæði og margvíslegt ónæði verið staðfest af HER. Mikil umferð til og frá athafnasvæði, ryk, titringur, setmyndun og hávaði eru helstu umkvörtunarefni. Benda má á að í texta er tekið fram að starfsemin eigi heima á iðnaðarsvæði, sbr. skipulagsreglugerð. Ennfremur að svæðið verði skilgreint sem iðnaðarsvæði, með sérstökum skilmálum sem lúta að sérstöðu starfseminnar. Í ljósi ofangreinds telur HER að taka þurfi fram í verkefnalýsingu að starfsemin sé mengandi iðnaðarstarfsemi og sé starfsleyfisskyld skv. lögum nr. 9/1998.

Huga þarf að fráveitumálum fyrir svæðið en í gögnunum kemur ekki fram hvert eigi að leiða skólþ frá athafnasvæðinu. Nauðsynlegt er að búið sé að leysa það mál og gera grein fyrir því í deiliskipulagi hvaða lausn verði fyrir valinu. Þá þarf að gera grein fyrir frárennsli frá efnisvinnslunni sjálfri en nauðsynlegt er að leiða vatn frá vinnslunni í gegnum settjarnir til að koma í veg fyrir grugg og setmyndun. Grugg- og setmyndun gætu haft áhrif í Leirvogi sem er skilgreindur sem viðkvæmur viðtaki og haft áhrif á gengd laxfiska upp í Leirvogsa. Meta þarf hve margar og hve stórar tjarnir þarf til að hreinsun vatns sé nægjanleg. Nauðsynlegt er að framkvæma þetta mat sem fyrst til að leiða í ljós hvort tjarnirnar rúmist innan fyrirhugaðs deiliskipulagssvæðis.

Ráðgert er að meta hvort umferð frá svæðinu valdi því að umferðarhávaði fari yfir mörk í íbúðarbyggð. HER vill benda á og telur mikilvægt að metin séu áhrif hávaðamengunar frá starfseminni sjálfri. Athuga þarf hvort hávaði geti magnast upp við endurkast í Eshuhlíðum eins og raunin er með hávaða frá nærliggjandi skotvöllum. Auk þess þarf að meta hvort hávaði frá hörpun og dælingu úr skipum geti borist að íbúðarbyggð á Kjalarnesi.

Koma þarf fram hvernig skuli komið í veg fyrir fok úr efnishaugum en það gæti haft áhrif í nærumhverfi, bæði á landi og sjó. Breytt staðsetning fyrirtækisins mun þýða meiri þungaumferð flutningabíla með efni í gegnum Mosfellsbæ og ytri byggðir Reykjavíkur, enda flest uppbyggingarsvæði nálægt miðborginni. Athuga þarf hvort aukin rykmengun geti orðið þar sem flutningsleiðir lengjast, en farmar eru gjarnan fluttir í opnum bílum. Umferðin frá athafnasvæðinu mun þvera fyrirhugaða Sundabraut og framhjá gas- og jarðgerðarstöð í Álfsnesi, gera þarf grein fyrir áhrifum stóraukinna þungaflutninga með tilliti til þess.

Ljóst er að tilkoma hafnaraðstöðu á þessum stað með tilheyrandi umferð getur haft áhrif á Þerney, sem er hverfisvernduð og á náttúruminjasrá. Meta þarf áhrif reksturs og umferðar á svæðinu á lífríki eyjarinnar, einkum fuglalíf.

Á bls. 4 kemur fram að sýnileiki svæðisins verði mestur frá svæðinu sjálfu og af sjó en að landslag og fjarlægðir dragi úr sjónrænum áhrifum frá íbúðahverfum í Mosfellsbæ og Reykjavík. Æskilegt væri að kortleggja sjónræn áhrif svo skýrara sé hver áhrifin eru.

#### **Athugasemdir við einstök atriði í verkefnislýsingu:**

Í lið 2.1 og 3.2 í töflu 5.3 þarf að taka fram að einnig sé hægt að nálgast gögn frá HER úr loftgæðafarstöðvum sem hafa verið og eru staðsettar á mismunandi stöðum í Reykjavík. Einnig má bæta reglugerð um brennisteinsdíoxíð, köfnunarefnisdíoxíð og köfnunarefnisoxíð, bensen, kolsýring, svifryk og blý í andrúmsloftinu, styrk ósons við yfirborð jarðar og um upplýsingar til almennings, nr. 920/2016, inn í upptalningu reglugerða í lið 3.2. Í lið 3.2 er auk loftgæða fjallað um hljóðvist og matsspurning lögð fram hvort umferðarhávaði fari yfir mörk við íbúðarbyggð. Hér vantar einnig að meta hávaðann sem kemur frá starfseminni sjálfri.

Í lið 4, Auðlindir, í töflu 5.3 er m.a. fjallað um landrými og landslag/ásýnd. Hér vill HER benda á að tryggt þarf að vera að nægt landrými sé fyrir settjarnir til að hreinsa frárennslisvatn frá vinnslunni. Fjalla mætti um sýnileika svæðisins undir þessum lið, s.s. sjónræn áhrif.

Í kafla 5.7, Tengsl við aðrar áætlanir, þarf að bæta inn vísun í áætlun um loftgæði fyrir Ísland, Hreint loft til framtíðar og Umhverfis- og auðlindastefnu Reykjavíkurborgar.

Í kafla 8, Umsagnaraðilar, þarf að bæta inn Heilbrigðiseftirliti Kjósarsvæðis og Veidifélagi Leirvogsár.

HER áskilur sér rétt til að koma með frekari athugasemdir við fyrirhugaðar breytingar á aðalskipulagi og nýju deiliskipulagi fyrir efnisvinnslusvæði í Álfsnesvík á síðari stigum.

Virðingarfyllst  
f.h. Heilbrigðiseftirlits Reykjavíkur

Svava S. Steinarsdóttir  
heilbrigðisfulltrúi

Kristín Lóa Ólafsdóttir  
heilbrigðisfulltrúi





## USK Skipulag

---

**Efni:** FS: Fw: Aðalskipulagsbreyting í Reykjavík - Iðnaðarsvæði fyrir efnisvinnslu við Álfsnesvík

**From:** Trausti Baldursson [mailto:trausti@ni.is]

**Sent:** 24. september 2018 13:24

**To:** USK Skipulag; ssh@ssh.is

**Subject:** Re: Fw: Aðalskipulagsbreyting í Reykjavík - Iðnaðarsvæði fyrir efnisvinnslu við Álfsnesvík

Tilvísun í mál: 2018080019

Vísað er til meðfylgjandi tölvupósts, dags. 23. ágúst sl., þar sem óskað er eftir umsögn Náttúrufræðistofnunar Íslands um drög að tillögu að breytingu á aðalskipulagi Reykjavíkur 2010-2030 og breytingu á svæðisskipulagi höfuðborgarsvæðisins ásamt drögum að umhverfisskýrslu og varða nýtt iðnaðarsvæði við Álfsnesvík.

Náttúrufræðistofnun hefur ekki haft tök á að yfirfara þau gögn sem fylgja með framangreindu erindi en stofnunin mun hins vegar koma að mati á umhverfisáhrifum vegna flutninga Björgunar ehf. sem meðfylgjandi erindi fjallar fyrst og fremst um. Náttúrufræðistofnun fékk nýlega til umsagnar drög að matsáætlun vegna flutninga Björgunar en í umsögn stofnunarinnar um það erindi koma fram þau atriði sem varða náttúrufar og viðmið sem taka ber tillit til við vinnslu málsins og stofnunin telur að leggja eigi m.a. áherslu á. Jafnframt fylgir með umsögn Náttúrufræðistofnunar vegna óska Björgunar ehf. um rannsóknir á hafsbotni í Kollafirði.

Virðingarfyllst,

Trausti Baldursson

Forstöðumaður Vistfræði- og ráðgjafardeildar

**Meðfylgjandi: Umsögn NÍ frá 24. september sl. vegna matsáætlunar vegna flutninga á starfsemi Björgunar ehf. og umsögn NÍ frá 20. ágúst sl. vegna umsóknar Björgunar ehf. um leyfi til rannsókna á hafsbotni í Kollafirði.**

Tilvísun í mál: 2018090003

Vísað er til bréfs frá Björgun ehf., dags. 7. september sl., þar sem óskað er eftir umsögn Náttúrufræðistofnunar Íslands um drög að matsáætlun vegna flutnings á starfsemi Björgunar frá Sævarhöfða að Álfsnesvík á Álfsnesi.

Samkvæmt 68. gr. laga um náttúruvernd er lögbundið hlutverk Náttúrufræðistofnunar eftirfarandi þegar um er að ræða mat á umhverfisáhrifum eða skipulagsáætlanir: „**Við gerð deiliskipulags á náttúruverndarsvæðum, á svæðum sem njóta sérstakrar verndar skv. 61. gr. og frummatsskýrslu framkvæmdaraðila vegna mats á umhverfisáhrifum skal leita umsagnar Umhverfisstofnunar, Náttúrufræðistofnunar Íslands og viðkomandi náttúruverndarnefnda.**” Almennt hefur löggjafinn því ekki gert ráð fyrir að Náttúrufræðistofnun sé lögbundinn umsagnaraðili um matsáætlanir eða drög að þeim sem m.a. endurspeglast í því að stofnunin hefur ekki mannafla til að sinna öllum matsáætlunarerindum sem til hennar berast. Stofnunin hefur því þurft að forgangsraða og hefur almennt ekki tök á því að yfirfara drög að matsáætlunum frá einstökum framkvæmdaaðilum. Náttúrufræðistofnun hefur hins vegar sinnt því að gefa umsagnir um tillögu að matsáætlunum framkvæmda þegar Skipulagsstofnun sendir þær út til umsagnar.

Vegna frekari vinnslu vegna mats á umhverfisáhrifum flutninganna vill Náttúrufræðistofnun benda á eftirfarandi gögn sem geta komið að notum: Fjölrit nr. 54, Vistgerðir á Íslandi, [http://utgafa.ni.is/fjolrit/Fjolrit\\_54.pdf](http://utgafa.ni.is/fjolrit/Fjolrit_54.pdf) og <http://ni.is/grodur/vistgerdir> sjá jafnframt kortasjá <http://ni.is/midlun/utgafa/kort/vistgerdakort>, og Fjölrit nr. 55, Mikilvæg fuglasvæði, <http://ni.is/dyr/fuglar/mikilvaeg-fuglasvaedi> og [http://utgafa.ni.is/fjolrit/Fjolrit\\_55.pdf](http://utgafa.ni.is/fjolrit/Fjolrit_55.pdf).

Jafnframt er bent á að stofnunin hefur nýlega lagt til við umhverfis- og auðlindaráðuneytið, að vernda skuli ákveðin svæði á landinu og að þau verði sett á framkvæmdaáætlun eða B-hluta náttúruinjasrár í samræmi við lög nr. 60/2013. Öll svæðin má sjá hér: <http://ni.is/midlun/natturuminjaskra> en einnig má skoða tillögurnar í kortasjá, <https://natturuminjaskra.ni.is/>. Á það skal bent að tillögur Náttúrufræðistofnunar til ráðherra eiga eftir að fara í formlegt ferli í samræmi við 36. grein fyrrgreindra laga. Á þessari stundu segja tillögurnar því ekkert um hvort ákveðið skipulag og/eða starfsemi falli að verndartillögu eða ekki eða hvort tillaga nái fram að ganga. Nái tillögurnar fram að ganga á einnig eftir að fjalla um tegund verndar og skilamála sem varða verndina. Það skal því ítrekað að hér er um faglegt álit Náttúrufræðistofnunar að ræða sem eftir á vinna úr í samræmi við lög um náttúruvernd. Einnig má sjá upplýsingar um 61. gr. náttúruverndarlaga hér: <http://www.ni.is/frettir/2018/07/natturufyrirbaeri-sem-njota-serstakrar-verndar-i-kortasja>. Til upplýsingar er einnig meðfylgjandi umsögn Náttúrufræðistofnunar frá 20. ágúst sl. vegna umsóknar Björgunar um rannsóknir á hafsbotni í Kollafirði.

Almennt vill Náttúrufræðistofnun benda á að í lögum um náttúruvernd nr. 60/2013 er að finna ýmis ákvæði sem eru leiðbeinandi um hvernig ber að nálgast vernd náttúruinja (s.s. lífríkis, jarðminja og landslags). Náttúrufræðistofnun leggur áherslu á að í allri matsvinnu/skipulagsvinnu sé skoðað hvernig það samræmist almennum markmiðum laganna sem koma fram í 1., 2. og 3. gr. þeirra, 1. gr. (*Markmið laganna*), 2. gr. (*Verndarmarkmið fyrir vistgerðir, vistkerfi og tegundir*) og 3. gr. (*Verndarmarkmið fyrir jarðminjar, vatnasvæði, landslag og víðerni*). Einnig þarf að skoða einstakar greinar sem geta átt við. Hér má t.d. nefna greinar 6. til 12. um meginreglur hvað varðar náttúru- og umhverfisvernd, 14. gr. um hlutverk náttúruverndarnefnda, kafla IV um almannarétt, útivist og umgengni, kafla IX um friðun vistkerfa, vistgerða og tegunda, 61. gr. um sérstaka vernd vistkerfa, jarðminja o.fl., 63. grein um framandi lífverur og svo auðvitað kafla XII um skipulagsgerð, framkvæmdir og fleira, greinar 68. til 73., þar sem komið er inn á gerð skipulagsáætlana, hönnun mannvirkja og ræktun.

Við gerð frummatsskýrslna og skipulagsáætlana er mikilvægt að skoða áhrif þeirra m.t.t. allra framangreindra lagagreina sem ýmist geta átt við eða ekki.

Náttúrufræðistofnun leggur áherslu á að allar ákvarðanir í mats- eða skipulagsvinnu byggji á sem bestum þekkingargrunni hvað varðar náttúrufer og að alltaf sé leitað leiða til að koma í veg fyrir neikvæð áhrif á náttúruna.

Virðingarfyllst,

Trausti Baldursson  
Náttúrufræðistofnun Íslands  
Icelandic Institute of Natural History  
Urriðaholtsstræti 6-8  
Pósthólf 125 (P.O. Box 125)  
212 Garðabær  
Sími/Tele: 590 0500  
Email: [trausti@ni.is](mailto:trausti@ni.is)



**From:** Trausti Baldursson <[trausti@ni.is](mailto:trausti@ni.is)>

**Sent:** 20. ágúst 2018 13:31

**To:** Bryndís Guðrún Róbertsdóttir <[bgr@os.is](mailto:bgr@os.is)>

**Subject:** Re: Fw: Frá Orkustofnun: Beiðni um umsögn um umsókn Björgunar ehf. um leyfi til leitar og rannsókna á mól og sandi af hafsbotni á tíu svæðum í Kollafirði við Faxaflóa

Tilvísun í mál: 2018060038

Vísað er til bréfs frá Orkustofnun, dags. 22. júní sl., þar sem óskað er eftir umsögn Náttúrufræðistofnunar Íslands um umsókn Björgunar ehf. um leyfi til leitar og rannsókna á mól og sandi á hafsbotni á tíu svæðum í Kollafirði við Faxaflóa. Vegna sumarleyfa hefur því miður dregist alltof lengi að svara framangreindu erindi en vonandi kemur það ekki að sök.

Fram kemur í umsókninni að Björgun ehf. hefur nú þegar nýtingarleyfi á fjölda staða í Kollafirði annars vegar til 1. júlí 2019, við Lundey, Þerney, Álfsnes og Saltvík og hins vegar til 3. nóvember 2019, við Kjalarnes, Leiruvog, Engey og Viðey. Í umsókninni kemur einnig fram að einungis verði notaðar fjölgeislamælingar og setþykktarmælingar (seismic) til að kortleggja svæðin og fá þannig vísbendingar um hvar er að finna efni. Sérstaklega er tekið fram að engin þörf er á að hreyfa við hafsbotninum og verður því engin röskun á honum vegna rannsókna.

Að því gefnu að framangreindar rannsóknir fari fram með þeim hætti sem greint er frá hér að framan gerir Náttúrufræðistofnun ekki athugasemd við að rannsóknaleyfi verði gefið út. Stofnunin vill hins vegar benda á að Kollafjörður er um margt mikilvægur vegna lífríkis og eru þar nokkur svæði á náttúruminjaskrá og einnig eru þar svæði sem Náttúrufræðistofnun telur að vernda þurfi sérstaklega. Í heild er um að ræða mörg efnistökusvæði og umfangsmikla efnistöku og telur Náttúrufræðistofnun því að áður en kemur að því að taka ákvörðun um nýtingarleyfi á nýjum svæðum, eða framlengingu eldri nýtingarleyfa, þá þurfi að liggja fyrir ítarleg kortlagning á lífríki Kollafjarðar og mat á áhrifum núverandi og fyrirhugaðri efnistöku á það. Eldri nýtingarleyfi renna út eftir aðeins u.þ.b. ár. Það er því ekki nægjanlegt að eingöngu liggja fyrir kortlagning á hvar möguleg efni finnast (sandur og mól). Gera má ráð fyrir því óskir um frekari efnisnáam verði að þeirri stærðargráðu, bæði að flatar- og rúmmáli, að frekari vinnsla verði matsskyld samkvæmt lögum um mat á umhverfisáhrifum og mun þá væntanlega vera gerð krafa um frekari rannsóknir sem varða framangreint.

Virðingarfyllst,

Trausti Baldursson  
Náttúrufræðistofnun Íslands  
Icelandic Institute of Natural History  
Urriðaholtsstræti 6-8  
Pósthólf 125 (P.O. Box 125)  
212 Garðabær  
Sími/Tele: 590 0500  
Email: [trausti@ni.is](mailto:trausti@ni.is)



Reykjavíkurborg

Ráðhúsinu  
101 Reykjavík

SKJALAVER HÖFÐATORGI
26. SEP. 2018
Málsnr.: USK 2013020044
Bréfaýkili: 3-2

Mosfellsbæ, 24. september 2018  
erindi nr. 2018084560/19.2 ÓM

**Efni: Afgreiðsla skipulagsnefndar vegna erindis yðar**

Á 468. fundi skipulagsnefndar Mosfellsbæjar 21. 09. 2018, var neðangreint erindi tekið fyrir og svohljóðandi bókun gerð:

**Aðalskipulagsbreyting í Reykjavík 2010-2030 - lónaðarsvæði fyrir efnisvinnslu við Álfsnesvík**

Á 466. fundi skipulagsnefndar 31. ágúst 2018 var gerð eftirfarandi bókun:  
"Skipulagsnefnd óskar eftir kynningu frá Reykjavíkurborg á málinu." Á fundinn mætti Haraldur Sigurðsson frá Reykjavíkurborg.

Umræður um málið, lagt fram.

Afgreiðsla skipulagsnefndar er gerð með fyrirvara um staðfestingu bæjarstjórnar Mosfellsbæjar og verður yður gert viðvart ef afgreiðsla erindisins verður á annan veg í bæjarstjórn en hér er tilkynnt.

Þetta tilkynnist hér með.

Virðingarfyllt,  
f.h. skipulagsnefndar Mosfellsbæjar



Skipulagsfulltrúi  
Mosfellsbæjar

Ólafur Melsted  
Skipulagsfulltrúi

Athugi er vakin á því að teji einhver rétti sínum hallað með ofangreindri samþykkt er honum heimilt að skjóta máli sínu til úrskurðarnefndar umhverfis- og auðlindamála, Skúlagötu 21, 101 Reykjavík, sbr. 52.gr. laga nr. 123/2010 og lög nr. 130/2011.

Þeir einir geta skotið máli til úrskurðarnefndarinnar sem eiga lögvarða hagsmuni tengda hinni kærðu ákvörðun. Frestur til að skjóta máli til nefndarinnar er einn mánuður frá því að kæranda varð kunnugt eða mátti vera kunnugt um ákvörðun þá sem kæra á. Sé um að ræða ákvörðun sem sætir opinberri birtingu, telst kærufrestur frá birtingu ákvörðunar.





Minjastofnun  
Íslands

The Cultural  
Heritage Agency  
of Iceland

Suðurgata 39  
101 Reykjavík

(354) 570 13 00

postur@minjastofnun.is  
www.minjastofnun.is

Kennitala: 440113-0280

Reykjavíkurborg  
Umhverfis- og skipulagssvið  
Borgartúni 12 - 14  
105 Reykjavík

3. október 2018  
MÍ201710-0069/6.08/ G.G.G.

## Efni: Álfsnesvík - breyting á svæðisskipulagi höfuðborgarsvæðis og aðalskipulagi Reykjavíkur

Minjastofnun Íslands hefur borist beiðni Samtaka sveitarfélaga á höfuðborgarsvæðinu og Umhverfis- og skipulagssviðs Reykjavíkurborgar um að veita umsögn um breytingar á svæðisskipulagi höfuðborgarsvæðis 2040 og aðalskipulagi Reykjavíkur 2010-2030, sem hefur verið auglýst.

Eftirfarandi gögn bárust og liggja til grundvallar umsögn Minjastofnunar:

- Tillaga að breytingu á svæðisskipulagi höfuðborgarsvæðis 2040. Breytt vaxtamörk á Álfsnesi. Dags. 28. júní 2018, uppfært 14. ágúst.
- Breyting á aðalskipulagi Reykjavíkur 2010-2030. Iðnaðarsvæði fyrir efnisvinnslu við Álfsnesvík. Breyting nr. 24. 27. Júní 2018, uppfært 14. ágúst.
- Umhverfisskýrsla. Fylgiskjal með tillögum til kynningar á vinnslustigi. Dags. 27. júní 2018. Uppfærð 14. ágúst 2018.

Minjastofnun hefur áður með bréfi dagsettu 17. júlí 2018 vakið athygli borgaryfirvalda í Reykjavík á því að á fyrirhuguðu athafnasvæði Björgunar, sem nú er verið að færa inn í ofangreindar tillögur að skipulagi, er að finna merkar fornleifar og minjaheildir sem Minjastofnun telur að eigi að varðveita. Í niðurlagi þess bréfs er því beint til Reykjavíkurborgar að athafnasvæði Björgunar verði fundinn annar staður.

Breyting á svæðisskipulagi höfuðborgarsvæðisins 2040 (hér eftir nefnt svæðisskipulag) felur í sér breytingu á vaxtamörkum á Álfsnesi þannig að svæði fyrir iðnað verði stækkað og að aðalskipulagi Reykjavíkur 2010-2030 (hér eftir nefnt aðalskipulag) verði breytt á þann hátt að landbúnaðarsvæði við Álfsnesvík verði gert að iðnaðarsvæði fyrir efnisvinnslu til að koma fyrir athafnasvæði Björgunar.

Minjastofnun gerir athugasemdir við eftirfarandi atriði sem koma fram í gögnunum:

*Kostamat.* Fram kemur að tillaga að breytingu á svæðisskipulagi byggji á kostamati þar sem bornir voru saman fjölmargir valkostir um staðsetningu fyrir starfsemi Björgunar. Í greinargerð með breytingu á aðalskipulagi er einnig



fjallað um mat á valkostum sem liggja fyrir í ítarlegri greinargerð Alta (2017). Þar séu metnir sex mismunandi valkostir um staðsetningu og gerð grein fyrir því að þegar umhverfisþættir hafi verið skoðaðir sé niðurstaðan sú að val á Álfsnesvík fyrir athafnasvæði Björgunar sé skynsamleg málamiðlun og að ekkert afgerandi hafi komið í ljós sem komi í veg fyrir að Álfsnesvík geti talist ágætur kostur fyrir tímabundna haugsetningu hreinna og ómengaðra jarðefna ásamt úrvinnslu efnisflokka fyrir hvers kyns framkvæmdir. (Svæðisskipulag, bls. 4-5; Aðalskipulag bls. 5).

Minjastofnun bendir á að stofnuninni barst ekki til umsagnar greinargerð Alta um mat á valkostum. Einnig skal bent á að aðrir staðir en Álfsnesvík hafa ekki verið metnir með tilliti til fornleifa og því hefur ekkert kostamat farið fram varðandi þann umhverfisþátt. Minjastofnun hefur, allt frá því að henni var fyrst kynnt að verið væri að leita að nýjum stað fyrir starfsemi Björgunar, bent á að á Álfsnesi og við Þerneyjarsund sé að finna merkar fornminjar. Fyrir lá fornleifaskráning Minjasafns Reykjavíkur frá 2008 og fór stofnunin fram á að fornleifaskráning yrði endurskoðuð. Það var gert og nú liggur fyrir skýrsla Borgarsögusafns (191/2018) og þar með hefur fengist enn skýrari mynd af fornleifum á svæðinu sem sýnir að þar eru merkar minjar um verslunarstað frá síðmiðöldum og yngri smábýli, sem eru friðaðar samkvæmt lögum um menningarminjar nr. 80/2012. Það er því ekki rétt að „ekkert afgerandi“ komi í veg fyrir að Álfsnesvík geti talist ágætis kostur fyrir iðnaðarsvæði.

*Matstöflur.* Í samantekt úr umhverfisskýrslu (Svæðisskipulag bls. 9, Aðalskipulag bls. 11) eru birtar töflur þar sem metin eru áhrif staðarvalskostanna sex. Framsetning þeirra er villandi að mati Minjastofnunar. Fornleifum er gefið lítið vægi þar sem þær eru metnar undir fyrisögninni *mannvist*, sem gefur til kynna mun víðari merkingu en þá sem skýrð er þannig í Umhverfisskýrslu: „Eru fornleifar, búsetu- eða menningarminjar á svæðinu.“ Réttara er að nota hugtakið *menningarminjar* í samræmi við lög nr. 80/2012, þar sem átt er við fornleifar, búsetu og menningarminjar.

Í töflu á blaðsíðu 62 í Umhverfisskýrslu er skýring á litakóðum sem notaðir eru við mat á áhrifum á tilgreinda þætti sem eru metnir. Niðurstaða matsins í töflum í greinargerðum svæðisskipulags- og aðalskipulagsbreytinga, er að allir kostir nema Álfsnes C við Álfsnesvík hafi verulega jákvæð áhrif á minjar og Álfsnes C jákvæð áhrif. Þessi niðurstaða er illskiljanleg í ljósi þess að á svæðinu eru fornleifar sem verða fyrir verulegum áhrifum af breytingu á skipulagi og að hinir staðirnir hafa ekki verið metnir með tilliti til fornleifa, þar sem ekki liggur fyrir fornleifaskráning.

Niðurstaða mats á umhverfisþáttum er birt í töflu (Svæðisskipulag bls. 11, Aðalskipulag bls. 13) þar sem áhrif á fornleifar eru metin neikvæð og settar fram hugmyndir um það hvernig mætti forðast að raska minjum. Að mati Minjastofnunar felst gildi staðarins fyrst og fremst í því að þar er lítt röskuð minjaheild sem hefur hátt varðveislugildi og telur stofnunin að ríkir almannahagsmunir standi til þess að varðveita slíkan sögu- og minjastað í borgarlandinu, sem nýta má til upplifunar, fróðleiks og útivistar fyrir almenning til framtíðar og að ekki megi fórna svo merkilegum minjastað fyrir tímabundna aðstöðu fyrir efnisvinnslu. Í raun er um að ræða þrjár sjálfstæðar minjaheildir á mjög afmörkuðu svæði (sjá fylgiskjal: Minnisblað Minjastofnunar dags 3.10.2018).

Minjastofnun veitti umsögn um verkefnislýsingu skipulagsgerðar og umhverfismat vegna efnisvinnslusvæðis við Álfsnesvík með bréfi til Umhverfis- og skipulagssviðs Reykjavíkur dags. 12. febrúar 2018 og umsögn um breytingu á svæðisskipulagi höfuðborgarsvæðisins vegna fyrirhugaðrar starfsemi Björgunar við Álfsnesvík með bréfi til Samtaka sveitarfélaga á höfuðborgarsvæðinu dags. 20. mars 2018.

Ennfremur veitti stofnunin Alta, ráðgjöfum við skipulagsgerðina, umsögn um minjar við Álfsnesvík við Þerneyjarsund með bréfi dags. 17. júlí 2018, eins og þegar hefur komið fram. Minjastofnun ítrekar það sem kemur þar fram að á Álfsnesi eru merkar menningarminjar sem hafa mikið varðveislugildi, en þar segir orðrétt:

Við endurskoðun fornleifaskrár, þar sem gerð hefur verið ítarlegri heimildakönnun hafa komið fram enn frekari upplýsingar um menningarminjar á Gunnunesi við Þerneyjarsund. Á jörðunum Sundakoti og Glóru hafa verið skráðar fleiri fornleifar en áður voru þekktar og með vettvangskönnun og uppmælingu sýnilegra fornleifa hefur fengist skýrari mynd af þeim menningarminjum sem þar er að finna. Vitað er að við Þerneyjarsund var verslunarstaður á síðmiðöldum sem er víða getið í heimildum. Á fyrri hluta 14. aldar hófst útflutningur á skreið sem var helsta útflutningsvara Íslendinga um langt skeið. Við Þerneyjarsund var ein helsta útskipunarhöfn við innanverðan Faxaflóa og er talið að þar hafi verið stunduð verslun fram undir 1500.

Aukin vitneskja um minjar á Gunnunesi og við Álfsnesvík staðfestir að minjar á fyrirhuguðu framkvæmdasvæði eru hluti af einstakri minjaheild sem hefur varðveist nær ósnortin. Þar er að finna minjar um verslun á síðmiðöldum og útveg og landbúnað fram á fyrri hluta 20. aldar. Borgarsögusafn metur varðveislugildi minjanna hátt eins og kemur fram í niðurstöðum skýrslunnar:

*Á úttektarsvæðinu er að finna merkar sjávarútvegsmínjar, leifar af átta fiskbyrgjum líklega frá þeim tíma þegar Þerneyjarsund var útflutningshöfn fyrir skreið á tímabilinu 1300-1500. Byrgin eru flest hringlaga grjóthlaðin og eru í vestanverðu Glóruholti, eitt þeirra er þó torfhlaðið (1894-7). Í byrgjunum var fiskur þurrkaður og/eða geymdur á meðan hann beið útflutnings. Minjasvæði Sundakots og búðasvæði verslunarstaðarins við Þerneyjarsund eru einstakar minjar og engu líkar í Reykjavík, bæði hvað varðar aldur minjanna og menningarlegt gildi þeirra og eru fiskbyrgin hluti af því.*

*Aðrar minjar á úttektarsvæðinu eru túngarður Glóru (1894-6), fjárhús (1894-1) og rétt (1894-15). Þessar minjar eru hluti af minjaheild á minjasvæði í Glóru sem er einstakt, einkum vegna þess að það myndar óraskaða heild og er góður fulltrúi fyrir hjáleigu frá 20. öld í nágrenni Reykjavíkur. Fáir staðir státa af svo heillegum minjum sem sýna heilt bæjarstæði. Röskun á þessum minjum á úttektarsvæðinu hefur áhrif á minjaheildir í Sundakoti og Glóru (Skýrsla 191, 2018, bls. 22).*

Minjastofnun tekur undir mat Borgarsögusafns að varðveislugildi minja við Þerneyjarsund, á Gunnunesi og við Álfsnesvík er hátt. Þar er að finna einstaka heild minja á svæði sem er nær óraskað.



Samkvæmt þeim gögnum sem Minjastofnun hafa verið kynnt er ljóst að á fyrirhuguðu athafnasvæði Björgunar við Álfsnesvík eru skráð átta fiskbyrgi sem talið er að hafi tengst verslunarstaðnum við Þerneyjarsund og að á reit sem afmarkaður er fyrir bráðabirgðaveg eru fornleifar sem tilheyra býlinu Glóru. Þá er ljóst að veglína Sundabrautar yfir Gunnunes þar sem gert er ráð fyrir mislægum gatnamótum sem hluta af framtíðar veltengingu við athafnasvæði við Álfsnesvík myndi einnig raska mikilvægu minjasvæði.

*Minnt skal á að samkvæmt lögum um menningarminjar „má enginn, hvorki landeigandi, ábúandi, framkvæmdaaðili né nokkur annar, spilla, granda eða breyta, hylja, laga, aflaga eða flytja úr stað nema með leyfi Minjastofnunar Íslands.“ (30. gr. laga nr. 80/2012).*

*Það er ljóst að ef að þeim áformum verður, sem kynnt eru í tillögum að breytingu á svæðisskipulagi höfuðborgarsvæðis 2040 og aðalskipulagi Reykjavíkur 2010-2030, verður einstökum minjastað spillt með óafturkræfum hætti, í því skyni að skapa athafnasvæði fyrir tímabundna starfsemi Björgunar.*

*Með hliðsjón af þessu og þeim verndunarsjónarmiðum sem að ofan eru rakin og byggja á mati á varðveislugildi menningarminja á Álfsnesi og við Þerneyjarsund fellst Minjastofnun Íslands ekki á að athafnasvæði Björgunar verði við Álfsnesvík og beinir þeim tilmælum til Reykjavíkurborgar að fundinn verði annar staður fyrir starfsemi fyrirtækisins.*

Virðingarfyllst,

  
Guðný Gerður Gunnarsdóttir  
minjavörður Reykjavíkur og nágrennis

  
Kristín Huld Sigurðardóttir  
forstöðumaður

*Fylgiskjal:  
Fornleifar á Álfsnesi. Minnisblað dags. 3.10.2018*

*Samrit sent:  
Samtökum sveitarfélag á höfuðborgarsvæðinu*

*Afrit sent:  
Skipulagsstofnun*

Afrit í tölvupósti:  
Borgarsögusafn Reykjavíkur ([minjavarsla@reykjavik.is](mailto:minjavarsla@reykjavik.is))  
Skipulagsfulltrúinn í Reykjavík ([skipulag@reykjavik.is](mailto:skipulag@reykjavik.is))  
Björn Ingi Edvardsson ([bjorn.ingi.edvardsson@reykjavik.is](mailto:bjorn.ingi.edvardsson@reykjavik.is))  
Haraldur Sigurðsson ([haraldur.sigurdsson@reykjavik.is](mailto:haraldur.sigurdsson@reykjavik.is))  
Hrafnhildur Brynjólfsson ([hrafnhildur@alta.is](mailto:hrafnhildur@alta.is))



Minjastofnun  
Íslands

## MINNISBLAÐ

**Dagsetning: 3.10.2018**

**Tilvísun: 201710-0069**

### **Efni: Fornleifar á Álfsnesi.**

Fyrir liggur tillaga að breytingu á aðalskipulagi Reykjavíkur, svæðisskipulagi höfuðborgarsvæðisins ásamt Umhverfisskýrslu, vegna áætlana um nýtt athafnasvæði Björgunar við Þerneyjarsund. Reykjavíkurborg og Alta kynntu Minjastofnun málið og óskuðu eftir álit stofnunarinnar á staðarvali, með tilliti til minja á svæðinu. Minjastofnun kallaði eftir frekari gögnum vegna málsins, aðallega ítarlegri skráningar á fornleifum á svæðinu. Þrjú samsíða svæði hafa verið til skoðunar við Þerneyjarsund og Álfsnesvík. Nyrst á bæjarstæði Glóru, í Fornugrófum þar fyrir sunnan og Sundakoti syðst á svæðinu.

### **Kauphöfn við Þerneyjarsund.**

Ritaðar heimildir vitna um að kauphöfn hafi verið við Þerneyjarsund. Fræðimenn telja að hún hafi verið í notkun u.þ.b. 1300 til 1500. Á þessum tíma var skreið helsta útflutningsvara Íslendinga. Aðsetur kaupmanna í landi hafa ekki enn fundist með vissu, en Kristján Eldjárn taldi að kaupmannsbúðirnar hefðu verið á þýfðu svæði rétt sunnan við bæjarhól Sundakots, eins og fram kemur í grein sem hann skrifaði í Árbók hins íslenska fornleifafélags (Kristján Eldjárn, *Leiruvogur og Þerneyjarsund. Staðfræðileg athugun*, Árbók hins íslenska fornleifafélags 1980, bls. 25 – 35). Þessa ályktun dregur hann aðallega af landslagi og ströndinni við Þerneyjarsund. Afar þýft er við Sundakot og því erfitt að greina þar tóftir. Fiskbirgi sem líklega eru talin tengjast kauphöfninni, er að finna í Fornugrófum, norðan Sundakots (Anna Lísu Guðmundsdóttir og Margrét Björk Magnúsdóttir, *Fornleifaskráning á efnisvinnslusvæði við Álfsnesvík Þerneyjarsundi*, Reykjavík 2018). Auk þess má ætla að í Þerney geti verið minjar frá kauphöfninni. Í fornleifaskrá, sem unnin var vegna Sundabrautar kemur fram að mannvistarleifar sem taldar eru vera frá 14. til 16. öld, var að finna í sjávarbarði á því svæði sem Kristján Eldjárn taldi vera líklegasti staður kaupmannabúðanna (Anna Lísu Guðmundsdóttir, *Mat á umhverfisáhrifum Sundabrautar 2. áfanga. Fornleifar á svæðinu*, Reykjavík 2008). Af þessu má sjá að á svæðinu er að finna fornleifar sem mynda minjaheild kaupskaparminja við Þerney. Þerney var á þessum tíma helsta kauphöfnin á því sem nú er kallað höfuðborgarsvæði. Gildi þessara minja er mjög mikið, bæði rannsóknargildi og upplifunargildi.



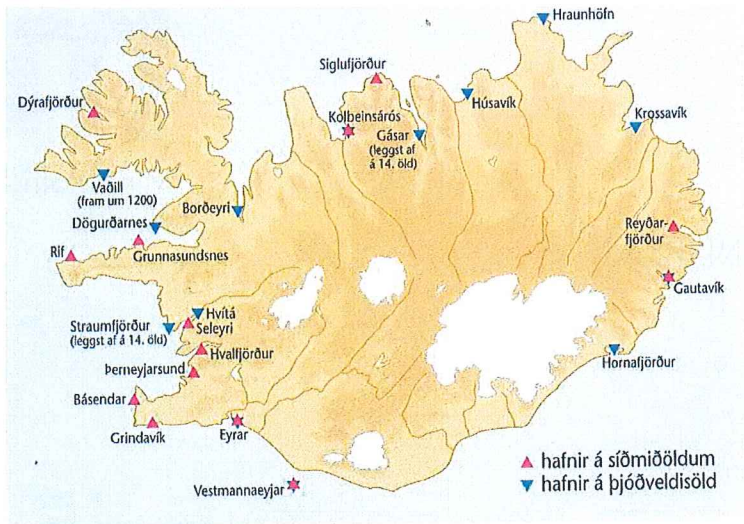

Kort úr grein Þórs Hjaltalín Vöruframboð og verlsunartengsl, í Hlutaveltu tímans, Reykjavík 2004, bls 2016

## Sundakot

Sundakot er talið hafa verið í byggð lengur en menn reki minni til í Jarðabók Árna Magnússonar og Páls Vídalín, sem skrifuð er í byrjun 18. aldar, en þá er bærin í byggð. Því má gera ráð fyrir að þar hafi verið búið a.m.k. frá 16. eða 17. öld. Bæjarhóllinn stendur í þýfðu túni. Auk bæjartófta er þar að finna tóftir útihúsa og leifar túngarðs. Minjarnar í heild sinni eru gott dæmi um smábýli á Íslandi. Sundakot er staðsett innan minjaheildar kauphafnarinnar.

## Glóra

Ekki er víst hvenær búseta hefur hafist á Glóru. Vitað er að þar var búið til ársins 1896 og aftur á árunum 1928 til 1935. Minjastofnun tekur undir mat, sem fram kemur í skráningarskýrslu Borgarsögusafns vegna fyrirhugaðrar staðsetningar Björgunar, en þar segir um minjar Glóru:

*Þessar minjar eru hluti af minjaheild á minjasvæði Glóru sem er einstakt, einkum vegna þess að það myndar óraskaða heild og er góður fulltrúi fyrir hjáleigu frá 20. öld í nágrenni Reykjavíkur. Fáir staðir státa af svo heillegum minjum sem sýna heilt bæjarstæði.*

## Samantekt

Ofanritaðar þrjár minjaheildir, mynda í sameiningu búsetulandslag, sem vitnar um mannvist á svæðinu a.m.k. frá 14. öld fram á miðja 20 öld. Minjagildi hvers svæðis fyrir sig er afar hátt, en gildið felst ekki síður þeim í sameiningu sem vitnisburður um sögu svæðisins í heild. Því yrði röskun á einu svæði til að rýra gildi hinna. Sem sögustaður vegur síðmiðaldahöfnin þyngst, enda má með nokkrum rökum kalla hana forvera Reykjavíkurhafnar og jafnvel kaupstaðarins í Reykjavík. Minjar smábýllanna tveggja gefa svæðinu svo enn aukið gildi, enda eru þessar þrjár minjaheildir á mjög afmörkuðu svæði og upplagt að nýta í þágu almennings til upplifunar, fróðleiks og útivistar. Mikilvægt er þá að gera svæðið vel aðgengilegt og veita greinargóðar upplýsingar um það menningarlandslag sem fyrir augu ber og sögulegt gildi þess.



Minjahelidir í Álfsnesvík við Perneyjarstrand.  
Minjastofnun Íslands 1. október 2018



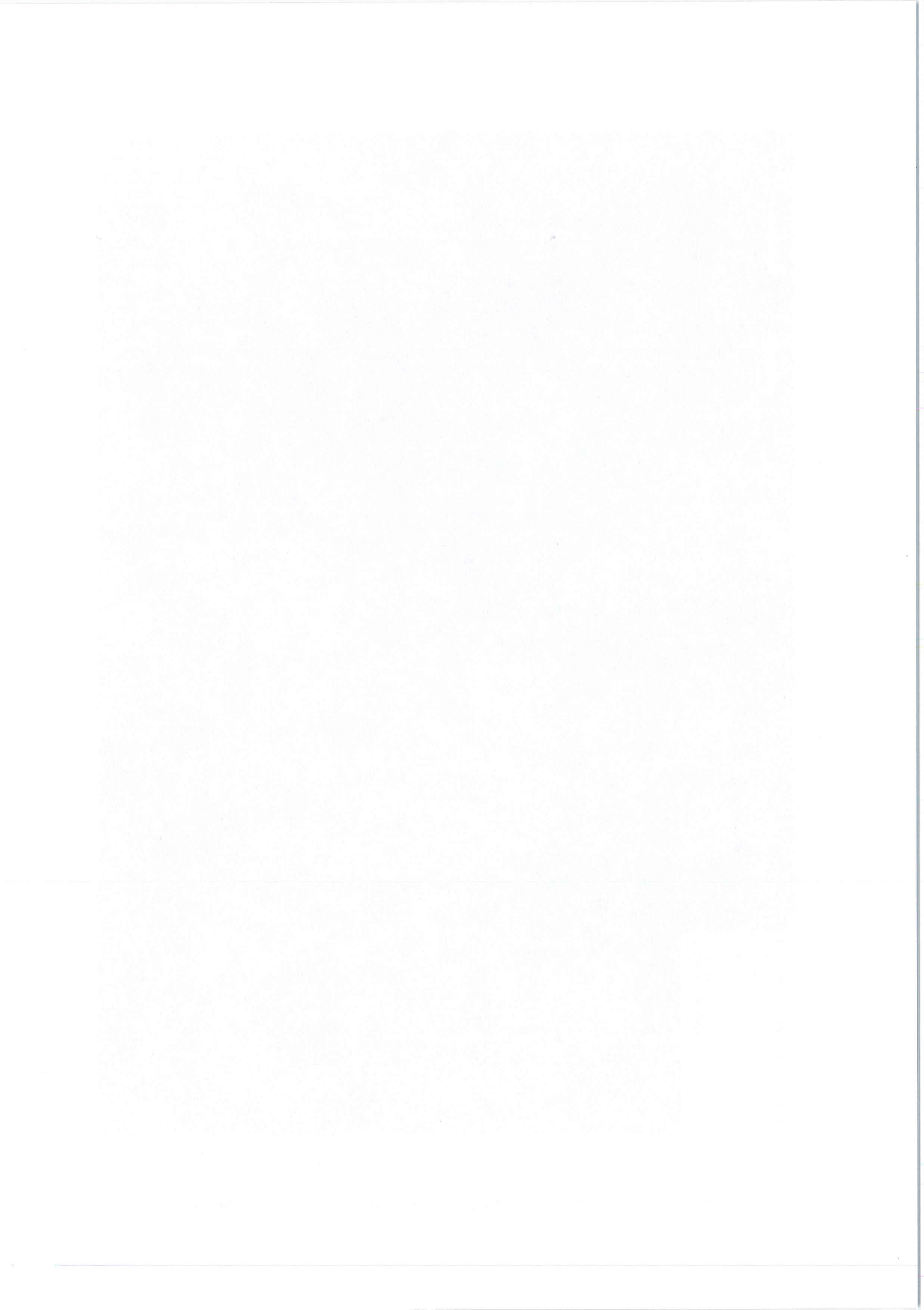



Kópavogsbær

Digranesvegur 1  
200 Kópavogur  
Sími 441 0000  
kopavogur.is

SKJALAVER  
HÖFÐATORGI

08. OKT. 2018

Málsnr.:

USK 2013020044

Bréfalykill:

3.2

Reykjavíkurborg  
Umhverfis- og skipulagssvið  
Borgartún 12-14  
105 Reykjavík

Kópavogi, 3. október 2018  
1710512/510.02 BÓK

### Aðalskipulag Reykjavíkur 2010-2030, efnisvinnslusvæði í Álfsnesvík.

Á fundi skipulagsráðs 17. september 2018 var lögð fram tillaga á vinnslustigi, iðnaðarsvæði fyrir efnisvinnslu við Álfsnesvík, dags. 27. júní 2018, uppfært 14. ágúst 2018 vegna breytingar á aðalskipulagi Reykjavíkur 2010-2030 og deiliskipulags fyrir efnisvinnslusvæði í Álfsnesvík. Þá einnig lögð fram tillaga að breytingu á svæðisskipulagi vegna breyttra vaxtamarka á Álfsnesi, Umhverfisskýrsla Alta vegna breytingu á svæðisskipulagi höfuðborgarsvæðisins, vegna breytingar á vaxtamörkum á Álfsnesi og tillögu að breytingu á aðalskipulagi Reykjavíkur um nýtt iðnaðarsvæði við Álfsnesvík.

Skipulagsráð Kópavogs samþykkir erindið og vísar til afgreiðslu bæjarráðs og bæjarstjórnar.

Á fundi bæjarstjórnar 25. september 2018 var afgreiðsla skipulagsráðs staðfest.

Virðingarfyllt,  
f.h. skipulagsstjóra

*Berglind Kjartansd.*

Berglind Ósk Kjartansdóttir  
Ritari