



Starfsáætlun Árbæjarskóla

2020-
2021

Innihald

Starfsáætlun.....	5
1. Inngangur	6
2. Stjórnskipulag skólans.....	6
2.1. Stefna skólans/stefnukort.....	7
2.2. Skipurit, stjórnkerfi og skólasamfélag Árbæjarskóla.....	9
2.3. Stjórnendateymi.....	9
2.4. Starfsfólk skrifstofu og umsjónarmaður húsnæðis	9
2.5. Kennarar.....	10
2.6. Starfsfólk sérkennslu og annarrar stoðþjónustu.....	12
2.7. Skólaliðar og starfsfólk í eldhúsi.....	13
2.8. Trúnaðarmenn starfsmanna og öryggistrúnaðarmenn	14
3. Skólaráð.....	14
4. Starfsfólk	15
4.1. Starfsmannastefna	16
4.2. Verksvið starfsmanna.....	Villa! Bókamerki ekki skilgreint.
4.3. Ábyrgð og skyldur starfsmanna	27
5. Skipulag skólaársins	30
5.1. Skóladagatal	30
5.2. Prófadagar.....	30
5.3. Vettvangsferðir	31
6. Skipulag náms og kennslu	32
6.1. Náms- og kennsluáætlanir	32
6.2. Námsmat Árbæjarskóla.....	32
6.3. Skipulag námsmats	34
7. Menntastefna Reykjavíkur	34
7.1. Helstu áherslur skólans á þáttum menntastefnu Reykjavíkur	34
7.2. Þróunarverkefni skólans tengd menntastefnu Reykjavíkur	35
8. Mat á skólastarfi	37
8.1. Áætlun um innra mat fyrir skólaárið.....	37
8.2. Heildarmat	37

9.	Starfsáætlun nemenda.....	37
9.1.	Skipulag í 1. – 4. bekk.....	38
9.2.	Skipulag í 5. – 7. bekk.....	38
9.3.	Skipulag í 8. – 10. bekk.....	38
9.4.	Bundið val og frjálst val í 8. - 10. bekk.....	39
9.5.	Skipulegt nám og íþróttaiðkun utan skóla metið sem valgrein	39
10.	Foreldrafélag skóla og foreldrasamstarf.....	40
10.1.	Foreldrafélag.....	40
10.2.	Útivistarreglur barna.....	42
11.	Nemendafélag.....	43
12.	Skólareglur (30. gr. l.nr. 91/2008) og skólabragur	46
12.1.	Almennar skólareglur.....	46
12.2.	Reglur um leyfi og forföll.....	47
12.3.	Skólasókn nemenda – Punktakerfi í 1. – 10. bekk.....	48
12.4.	Ferill vegna óheimilla fjarvista og seinkoma	48
12.5.	Reglur um íþróttir og sund.....	50
12.6.	Reglur um nemendaferðir.....	50
12.7.	Reglur um próftöku nemenda og verkefnaskil	52
12.8.	Prófreglur kennara	53
12.9.	Reglur um tölvunotkun	53
12.10.	Reglur um bókasafn og námsgögn.....	54
12.11.	Viðurlög við brotum á skólareglum.....	54
12.12.	Ferill vegna atferlis- og skólasóknarvanda	54
12.13.	Gagnlegar vefslóðir í tengslum við skólareglur, viðurlög o.fl.....	57
13.	Stoðþjónusta	58
13.1.	Skipulag stoðþjónustu.....	58
13.2.	Námsstuðningur á skólastigum.....	58
13.3.	Náms- og atferlismótunarver	59
13.4.	Tímabundin aðstoð inn í árganga.....	62
13.5.	Umsókn, innritun og útskrift	62
13.6.	Sérkennarar	62

13.7.	Greiningar og fatlanir	63
13.8.	Einstaklingsáætlun	63
13.9.	Félagslegur stuðningur	63
13.10.	Teymi um nemendur	63
13.11.	Samstarf við utanaðkomandi aðila	64
13.12.	Atvinnutengt nám	64
13.13.	Kennsla nemenda með íslensku sem annað tungumál.....	64
13.14.	Móttökuáætlun fyrir nemendur með sérþarfir í Árbæjarskóla	66
13.15.	Heildaráætlun um stuðning við fatlaða nemendur og nemendur með sérþarfir	67
14.	Námsráðgjöf.....	67
14.1.	Námsráðgjöf 1. – 7. bekk	68
14.2.	Námsráðgjöf 8. – 10. bekkur	68
14.3.	Nám að loknum grunnskóla	69
14.4.	Námstækni	69
14.5.	Próftækni.....	70
14.6.	Stuðningur	70
14.7.	Skólavinir	70
15.	Skólaheilsugæsla/viðvera hjúkrunarfræðings.....	71
15.1.	Skimanir og skoðanir	71
15.2.	Veikindi og slys	72
15.3.	Fræðsla og heilsuefling	73
15.4.	Svefn.....	73
15.5.	Lús	73
15.6.	Bóksafn Árbæjarskóla	74
15.7.	Tölvur	74
16.	Mötuneyti og nesti.....	74
16.1.	Skráning í mat	75
16.2.	Óþol eða ofnæmi	76
17.	Ýmsar hagnýtar upplýsingar.....	76
17.1.	Kynningar á skólastarfinu.....	76
17.2.	Nemendur	77

17.3.	Mentor – fjölskylduvefur	77
17.4.	Frímínútur	78
17.5.	Tómstundastarf á vegum skólans	78
17.6.	Tómstundastarf á vegum aðila utan skólans	78
17.7.	Heimavinna	79
17.8.	Nemendaskápar	80
17.9.	Óskilamunir	80
17.10.	Skór og yfirhafnir.....	80
17.11.	Hollar og heilbrigðar lífsvenjur.....	81
17.12.	Umsjónarkennarinn	81
17.13.	Þróunar- og samstarfsverkefni.....	82
17.14.	Umhverfisstefna Árbæjarskóla	83
17.15.	Tengsl við grenndarsamfélag	83
17.16.	Myndatökur og myndbirtingar í skóla- og frístundastarfi Reykjavíkurborgar	85
17.17.	Reglur um kynningar, auglýsingar og gjafir í skóla- og frístundastarfi borgarinnar.....	85
17.18.	Upplýsingar um tryggingar vegna slysa og óhappa.....	85
17.19.	Áætlanir.....	85
17.20.	Skólasöngur Árbæjarskóla.....	85

Starfsáætlun

Samkvæmt 29. gr. grunnskólalaga gerir skóli í árlegri starfsáætlun m.a. grein fyrir skóladagatali, þ.m.t. lengd jólaleyfis, páskaleyfis og annarra vetrarleyfa, starfsáætlun nemenda, skólareglum, stoðþjónustu, félagslífi og öðru því sem varðar starfsemi skólans ár hvert. Starfsáætlun skóla skal árlega lögð fyrir skólanefnd til staðfestingar sem staðfestir gildistöku hennar þegar ljóst er að hún hafi verið unnin í samræmi við lög, reglugerðir, aðalnámskrá, kjarasamninga og ákvarðanir sveitarstjórnar um fyrirkomulag skólahalds.

Skólastjóri er ábyrgur fyrir útfærslu þessara ákvæða og einnig fyrir umfjöllun í skólanum og í skólaráði og að gera skólanefnd grein fyrir því með hvaða hætti áætlanir hafi staðist. Starfsáætlun og skólanámskrá skulu vera aðgengilegar öllum aðilum skólasamfélagsins.

Í áætluninni er skóladagatal birt en þar sést hvenær kennsla hefst að hausti og hvenær henni lýkur að vori.

1. Inngangur

Stefna og starfsáætlun skóla- og frístundasviðs Reykjavíkurborgar fyrir árið 2017 segir frá helstu áherslum, umbótaþáttum og markmiðum sem unnið verður að á starfsárinu 2017-2018. Starfsáætlun Árbæjarskóla er gerð með hliðsjón af henni.

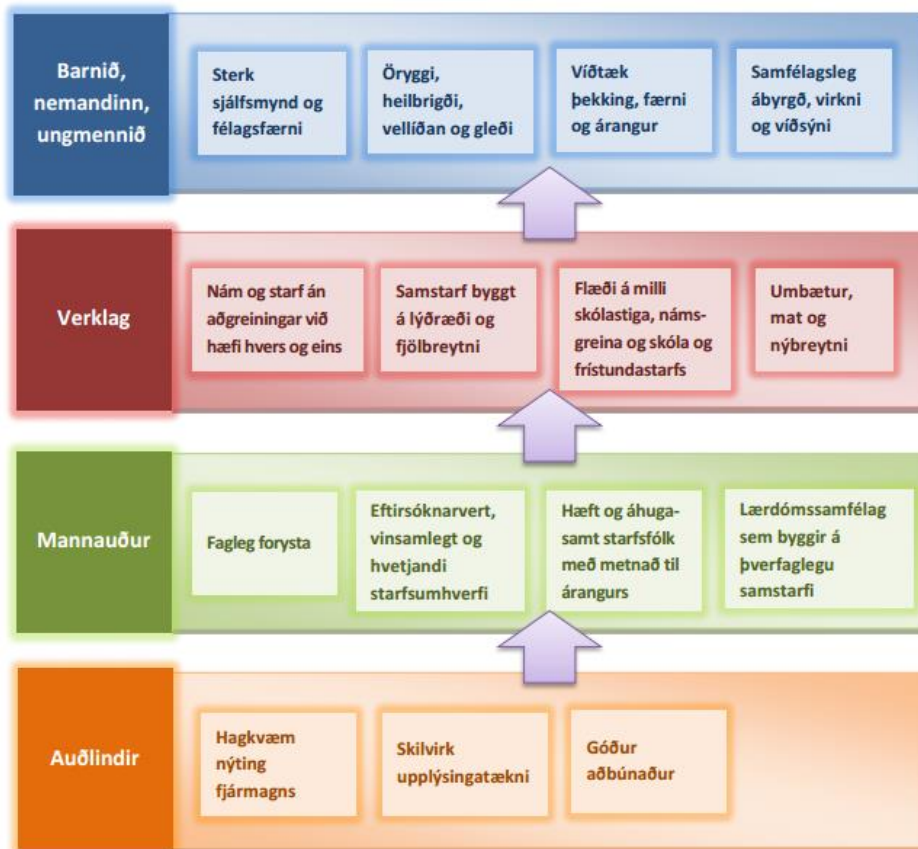

<http://reykjavik.is/stefna-og-starfsaaetlun-sfs>

2. Stjórnskipulag skólans

Í 2. kafla laga um grunnskóla 91/2008 er kveðið á um stjórnskipulag skóla. Ráðherra fer með yfirstjórn málefna grunnskóla en sveitarfélög sjá um almennan rekstur og kostnað vegna skólalálds. Í umboði sveitarstjórnar starfar skólanefnd (skóla- og frístundaráð) sem sér um framkvæmd og skipulag verksins. Skóla- og frístundaráð mótar stefnu í menntamálum barna í grunnskólum Reykjavíkurborgar. Jafnframt hefur ráðið eftirlit með að samþykktum og stefnumörkun borgarinnar í mennta- og frístundamálum sé fylgt og fylgist með gæðum skólastarfs og annars starfs á verksviði þess. Þá fer ráðið með önnur þau verkefni sem borgarráð ákveður. Yfirstjórn skólans skipuleggur skólastarfið í samræmi við stefnu sveitarfélagsins, aðalnámskrá og grunnskólalög.

2.1. Stefna skólans/stefnukort

Árbæjarskóli er heildstæður grunnskóli þar sem grundvöllur starfsins er fræðsla og uppeldi sem byggir á Aðalnámskrá grunnskóla og þeirri stefnu sem mörkuð er af fræðsluyfirvöldum Reykjavíkur. Áhersla er á teymisvinnu í skólanum og samvinnu allra, auk þess sem samvinna við grenndarsamfélagið er skólanum afar mikilvæg.

Í skólastarfinu er haft að leiðarljósi að nemendur, kennarar og annað starfsfólk nái hámarksárangri. Góður grunnskóli er ein styrkasta stoðin í hverju samfélagi. Því er í Árbæjarskóla lögð áhersla á að gagnkvæmt traust ríki á milli grenndarsamfélagsins og starfsmanna skólans og að skólastarfið miði að því að styrkja og efla hvern og einn til framfara og þroska. Starfið mótast af metnaði og hvatningu til sjálfstæðra verka og aukinnar víðsýni, þar sem hver og einn fær notið sín á eigin forsendum.

Í skólastarfi Árbæjarskóla er nemandinn í öndvegi. Megináhersla er lögð á vellíðan og vandaða fræðslu en nauðsynlegt er að þetta fari saman, enda á hvorugt að geta verið án hins í þróttmiklu grunnskólastarfi.

Í Árbæjarskóla er mikilvægt að samskipti einstaklinga grundvallist á gagnkvæmri virðingu, kurteisi og tillitssemi, sem er forsenda þess að hverjum og einum líði vel. Gagnkvæmt traust, jákvæð og uppbyggileg samskipti móta framfarir öðru góðan starfsanda.

Gengið er út frá því að ánægður og áhugasamur einstaklingur sem tekst á við skyldur sínar af ábyrgð og festu nái árangri í starfi sínu. Þannig er gott sjálfstraust og jákvæð sjálfsmynd grundvöllur sjálfstæðra vinnubragða og góðrar samvinnu. Eins þarf hver einstaklingur að temja sér ábyrga umgengni og bera ábyrgð á sínu nánasta umhverfi og samfélagi. Í Árbæjarskóla viljum við hjálpa nemendum að ná tökum á ofangreindum þáttum.

Árangursríkt skólastarf byggir einnig á góðri samvinnu og gagnkvæmu trausti heimilis og skóla. Forráðamenn nemenda þekkja börnin sín best og því er nauðsynlegt að þeir séu í góðri samvinnu við kennara og skólastjórnendur og hafi samband hvenær sem þeir telja þörf á, bæði til að efla og styrkja náms- og félagsfærni nemenda.

Í Árbæjarskóla eru u.þ.b. 680 nemendur og við skólann starfa um 100 manns. Góð íþróttaaðstaða er við skólann en þar er íþróttahús, sundlaug, gervigrasvöllur og stór skólalóð með fjölbreyttum íþróttavöllum og möguleikum til leikja. Íþróttir nemenda í 1. – 5. bekk eru kenndar í íþróttahúsi skólans en nemendum í 7. – 10. bekk er kennt í Fylkishöllinni. Gott samstarf er við leikskóla hverfisins, Íþróttafélagið Fylki, Frístundamiðstöðina Ársel, Orkuveitu Reykjavíkur, Borgarholtsskóla, Tækniskólann o.fl.

Félagsstarfskennarar halda utan um félagslífið sem er mjög blómlegt. Söngleikur er settur upp í skólanum árlega, leiksýningar eru margar á yngri stigum, stuttmyndakeppni og hæfileikakeppni auk fjölda annarra viðburða. Þá eru starfandi við skólann tveir frístundafræðingar, í samstarfi við Frístundamiðstöðina Ársel, sem koma að því að efla félagsfærni og vináttu nemenda í 1. – 4. bekk.

Einkunnarorð Árbæjarskóla eru: Ánægja – Áhugi – Ábyrgð – Árangur og er þeim ætlað að gefa tóninn fyrir skólabraginn og vera leiðarljós í öllu starfi skólans.

Stefnukort Árbæjarskóla

Skólasamfélag	Öruggt, vistvænt og heilnæmt skóla-umhverfi	Góð samvinna og gagnkvæmt traust heimilis og skóla	Skólanámskrá með skýrum upplýsingum um skólastarfið, áætlanir og verkferla	Náin tengsl við náttúru, umhverfi og grenndarsamfélagið	Öflug tengsl við leikskóla, aðra grunnskóla, framhaldsskóla, aðrar stofnanir og fyrirtæki
Innra starf	Stuðla að góðri líðan nemenda og starfsfólks	Einstaklingsmiðun í námi með áherslu á fjölbreyttar kennsluaðferðir, sjálfstæð vinnubrögð, ábyrgð, skapandi starf og hreyfingu	Hvetjandi námsumhverfi þar sem hver og einn fær notið sín og getur hámarkað árangur sinn	Samskipti sem byggja á virðingu og kurteisi þar sem hver og einn ber ábyrgð á hegðun sinni og framkomu	Greiður aðgangur að ráðgjöf og stuðningi fyrir nemendur, forráðamenn og starfsfólk
Mannauður	Hæft og vel menntað starfsfólk sem er meðvitað um hlutverk sitt og ábyrgð	Hvetjandi starfsumhverfi og skýr starfsmanna-stefna með áherslu á tevmisvinnu	Efling þekkingar, frumkvæðis og skólaþróunar með markvissri símenntun og samvinnu	Öflugt starfsmannafélag sem virkjar starfsmenn og stuðlar að góðum starfsanda	Einkunnarorð Árbæjarskóla Ánægja Áhugi Ábyrgð Árangur
Fjármál	Tryggja góða og hagkvæma nýtingu fjármuna	Öflugt innra eftirlit með áherslu á aukna kostnaðarvitund starfsfólks	<p>Framtíðarsýn</p> <p>Framsækinn og sýnilegur skóli. Fjölbreytt námsframboð þar sem hver og einn fær notið sín og hámarkað árangur sinn. Hvetjandi og vistvænt umhverfi. Skapandi, jákvæðir og hæfir einstaklingar.</p>		

2.2. Skipurit, stjórnkerfi og skólasamfélag Árbæjarskóla

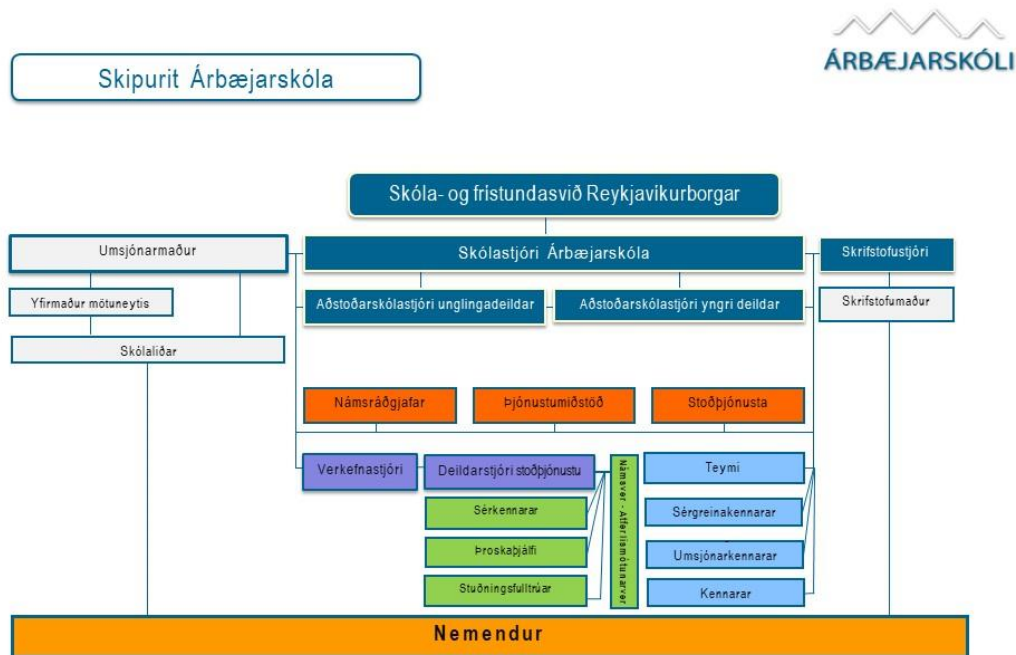

2.3. Stjórnendateymi

Með stjórnun skólans fara auk skólastjóra, tveir aðstoðarskólastjórar, deildarstjóri og verkefnastjóri.

Á skrifstofu skólans er starfandi skrifstofustjóri og skólaritari. Námsráðgjafar skólans eru tveir. Við skólann er einnig starfandi umsjónarmaður fasteigna og matreiðslumeistari.

Stjórnunarteymi skipa:

Guðlaug Sturlaugsdóttir	skólastjóri,	guðlaug.sturlaugsdottir@rvkskolar.is
Guðrún Erna Þórhallsdóttir	aðstoðarskólastjóri,	guðrun.erna.thorhallsdottir@rvkskolar.is
Þórhildur Þorbergsdóttir	aðstoðarskólastjóri,	thorhildur.thorbergsdottir@rvkskolar.is
Rannveig Þorvaldsdóttir	deildarstj.stoðþj.,	rannveig.thorvaldsdottir1@rvkskolar.is
Sigurlaug Jensey Skúladóttir	verkefnastjóri,	sigurlaug.jensey.skuladottir@rvkskolar.is

2.4. Starfsfólk skrifstofu og umsjónarmaður húsnæðis

Sigrún Lilja Ingibjargardóttir	skrifstofustjóri	sigrun.lilja@rvkskolar.is
Hugrún Anna Pálsdóttir	skólaritari	hugrun.anna.palsdottir@rvkskolar.is
Zoran Róbert Micovic	umsjónarmaður fasteigna	zoran.robert.micovic@rvkskolar.is

2.5. Kennarar

Yngsta stig	Umsjónarhópur/námshópur	Netfang
Björg Þórarinsdóttir	1. bekkur, umsjónarkennari	bjorg.thorarinsdottir@rvkskolar.is
Hrefna Rún Guðjónsdóttir	1. bekkur, umsjónarkennari	Hrefna.Run.Gudbjornsদত্তir@rvkskolar.is
Lára Hálfánardóttir	1. bekkur, umsjónarkennari	Lara.Halfdanardottir@rvkskolar.is
Helga Guðjónsdóttir	2. bekkur, umsjónarkennari	helga.gudjonsদত্তir@rvkskolar.is
Kristín Harpa Bjarnadóttir	2. bekkur, umsjónarkennari	kristin.harpa.bjarnadottir@rvkskolar.is
Margrét Sæberg Sigurðardóttir	2. bekkur, umsjónarkennari	margret.s.sigurdardottir@rvkskolar.is
María Sigurðardóttir	2. bekkur, umsjónarkennari	maria.sigurdardottir@rvkskolar.is
Kristín Hrönn Guðmundsdóttir	3. bekkur, umsjónarkennari	kristin.hronn.gudmundsdottir@rvkskolar.is
Valgerður Þórisdóttir	3. bekkur, umsjónarkennari	valgerdur.thorisdottir@rvkskolar.is
Ása Torfadóttir	4. bekkur, umsjónarkennari	Asa.torfadottir@rvkskolar.is
Ólöf Ósk Sverrisdóttir	4. bekkur, umsjónarkennari	olof.osk.sverrisdottir@rvkskolar.is
Valgerður Erla Óskarsdóttir	4. bekkur, umsjónarkennari	Valgerdur.Erla.Oskarsdottir@rvkskolar.is
Miðstig	Umsjónarhópur/námshópur	Netfang
Berglind M. Valdimarsdóttir	5. bekkur, umsjónarkennari	berglind.m.valdimarsdottir@rvkskolar.is
Ólöf María Jóhannsdóttir	5. bekkur, umsjónarkennari	Olof.Maria.Johannsdottir@rvkskolar.is
Þórdís Eva Sigurðardóttir	5. bekkur, umsjónarkennari	thordis.eva.sigurdardottir@rvkskolar.is
Ása Jónsdóttir	6. bekkur, umsjónarkennari	asa.jonsdottir@rvkskolar.is
Rakel Lúðvíksdóttir	6. bekkur, umsjónarkennari	rakel.ludviksdottir1@rvkskolar.is
Atli Sveinn Þórarinsson	7. bekkur, umsjónarkennari	atli.sveinn.thorarinsson@rvkskolar.is
Vala Gísladóttir	7. bekkur, umsjónarkennari	vala.gisladottir@rvkskolar.is
Kjartan Stefánsson	7. bekkur, umsjónarkennari	Kjartan.Stefansson@rvkskolar.is
Unglingastig	Umsjónarhópur/námshópur	Netfang
Eysteinn Vignir Diego	8. bekkur, umsjónarkennari	vignir.diego@rvkskolar.is
Guðný Svandís Guðjónsdóttir	8. bekkur, umsjónarkennari	gudny.svandis.gudjonsদত্তir@rvkskolar.is
Kristín H. Valdimarsdóttir	8. bekkur, umsjónarkennari	kristin.h.valdimarsdottir@rvkskolar.is
Kristjana G. Jónsdóttir	8. bekkur, umsjónarkennari	kristjana.g.jonsdottir@rvkskolar.is
Kristrún Bragadóttir	8. bekkur, umsjónarkennari	kristrun.bragadottir@rvkskolar.is
Alda Sverrisdóttir	9. bekkur umsjónarkennari	alda.sverrisdottir@rvkskolar.is

Ásthildur Lóa Þórsdóttir/ Brynjar Ingi Unnsteinsson	9.bekkur umsjónarkennari	Asthildur.loa.thorsdottir@rvkskolar.is brynjar.ingi.unnsteinsson@rvkskolar.is
Elsa Gissurardóttir	9.bekkur umsjónarkennari	elsa.gissurardottir@rvkskolar.is
Sveinbjörn Þórkelsson	9.bekkur umsjónarkennari	sveinbjorn.thorkelsson@rvkskolar.is
Andri Már Magnason	10.bekkur umsjónarkennari	andri.mar.magnason@rvkskolar.is
Edda Jónsdóttir	10.bekkur umsjónarkennari	edda.jonsdottir@rvkskolar.is
Jóhanna Lára Eyjólfsdóttir	10.bekkur umsjónarkennari	johanna.lara.eyjolfsdottir@rvkskolar.is
Sigrún Jóna Grettisdóttir	10.bekkur umsjónarkennari	Sigrun.Jona.Grettisdottir@rvkskolar.is
Faggreinakennarar á unglingast.	Námsgrein	Netfang
Jóhanna Lára Eyjólfsdóttir	Íslenska	johanna.lara.eyjolfsdottir@rvkskolar.is
Guðný Svandís Guðjónsdóttir	Íslenska	gudny.svandis.gudjonsdottir@rvkskolar.is
Skarphéðinn Garðarsson	Íslenska/samfr./náttfr.	skarphedinn.gardarsson@rvkskolar.is
Sigrún Jóna Grettisdóttir	íslenska	Sigrun.Jona.Grettisdottir@rvkskolar.is
Vala Gísladóttir	Íslenska/danska	vala.gisladottir@rvkskolar.is
Atli Sveinn Þórarinsson	stærðfræði	andri.mar.magnason@rvkskolar.is
Edda Jónsdóttir	Stærðfræði/val	edda.jonsdottir@rvkskolar.is
Erla Sif Karlsdóttir	Stærðfræði/tölv.heim	Erla.sif.karlsdottir@rvkskolar.is
Sveinbjörn Þórkelsson	Stærðfræði/val	sveinbjorn.thorkelsson@rvkskolar.is
Vignir Diego	Stærðfræði	vignir.diego@rvkskolar.is
Kristín Valdimarsdóttir	Danska	kristin.h.valdimarsdottir@rvkskolar.is
Jakob Möller	Danska	jakob.moller@rvkskolar.is
Marta Guðmundsdóttir	Danska	marta.gudmundsdottir1@rvkskolar.is
Alda Sverrisdóttir	Enska/tölheim/val	alda.sverrisdottir@rvkskolar.is
Ásthildur Lóa Þórsdóttir	Enska	Asthildur.Loa.Thorsdottir@rvkskolar.is
Brynjar Ingi Unnsteinsson	Enska/val	brynjar.ingi.unnsteinsson@rvkskolar.is
Kjartan Guðmundsson	Enska	kjartan.gudmundsson@rvkskolar.is
Kristjana G. Jónsdóttir	Náttúrvísindi	kristjana.g.jonsdottir@rvkskolar.is
Kristrún Bragadóttir	Náttúruvísindi/val	kristrun.bragadottir@rvkskolar.is
Andri Már Magnason	Samfélagsfr./val	andri.mar.magnason@rvkskolar.is
Elsa Gissurardóttir	Samfélagsfr./nátt./val	elsa.gissurardottir@rvkskolar.is
Kristján Sturla Bjarnason	Samfélagsfr./val	Kristjan.sturla.Bjarnason@rvkskolar.is

Faggreinakennarar þvert á skólastig	Námsgrein	Netfang
Alda Hanna Hauksdóttir	Íþróttir/sund/val	alda.hanna.hauksdottir@rvkskolar.is
Guðmunda Stefanía Gestsdóttir	Íþróttir/sund	Gudmunda.Stefania.Gestsdottir@rvkskolar.is
Kjartan Stefánsson	Íþróttir/val	kjartan.stefansson@rvkskolar.is
Sigurður Magnússon	Íþróttir/val	sigurdur.magnusson1@rvkskolar.is
Stefanía Bonny Lúðvíksdóttir	Íþróttir	stefania.bonnie.ludviksdottir@rvkskolar.is
List- og verkgreinar		
Arndís Benediktsdóttir	Dans/þroskaþjálfari	arndis.Benediktsdottir@rvkskolar.is
Ásdís Björnsdóttir	Dans	asdis.bjornsdottir@rvkskolar.is
Birna Guðmundsdóttir	Textíl	birna.gudmundsdottir1@rvkskolar.is
Elísa Ósk Viðarsdóttir	Myndmennt	elisa.osk.vidarsdottir@rvkskolar.is
Gunnar Finnsson	Skák	gunnar.finnsson@rvkskolar.is
Hákon Sæberg Björnsson	Leiklist	Hakon.Saeberg.Bjornsson@rvkskolar.is
Ingibjörg Eva Sveinsdóttir	Heimilisfræði	ingibjorg.eva.sveinsdottir@rvkskolar.is
Steinunn Jónsdóttir	Smíði	steinunn.jonsdottir1@rvkskolar.is
Sveinbjörn Þórkelsson	Smíði	sveinbjorn.thorkelsson@rvkskolar.is

2.6. Starfsfólk sérkennsla og annarrar stoðþjónustu

Námsráðgjafar		
Elinborg Þorsteinsdóttir	Viðtalstímar eftir samkomulagi	elinborg.thorsteinsdottir@rvkskolar.is
Ingveldur Gyða Kristinsdóttir	Viðtalstímar eftir samkomulagi	ingveldur.g.kristinsdottir@rvkskolar.is
Stoðþjónusta/sérkennsla		
Arndís Benediktsson	Þroskaþjálfari	arndis.benediktsdottir@rvkskolar.is
Álfheiður Freyja Friðbjarnardóttir	Sérkennsla/val	alfheidur.f.fridbjarnardottir@rvkskolar.is
Gunnhildur Sveinsdóttir	Sérkennsla	gunnhildur.sveinsdottir1@rvkskolar.is
Heiða H. Matthíasdóttir	Sérkennsla, íslenska 2	heida.hrund.matthiasdottir@rvkskolar.is
Kristbjörg Kía Gísladóttir	Sérkennsla/atferlismótun	kristbjorg.gisladottir@rvkskolar.is
Sigríður Sveinsdóttir	Sérkennsla, læsi	sigridur.sveinsdotti@rvkskolar.is

Stuðningsfulltrúar		
Anna Arleta Kaczynska	1. – 6. bekkur	anna.arleta.kaczynska@rvkskolar.is
Dragana Milanovic	7. – 10. bekkur	dragana.milanovic@rvkskolar.is
Egill Valur R. Michelsen	7. – 10. bekkur	egill.valur.r.michelsen@rvkskolar.is
Elsa María G. Alexandre	1. – 6. bekkur	elsa.maria.g.alexandre@rvkskolar.is
Elvar Örn Ármannsson	7. – 10. bekkur	elvar.orn.armannsson@rvkskolar.is
Gunnar Dan Þórðarson	7. – 10. bekkur	gunnar.dan.thordarson@rvkskolar.is
Helena Gróa Kristinsdóttir	7. – 10. bekkur	Helena.Groa.Kristinsdottir@rvkskolar.is
Inga Pratusiené	1. – 6. bekkur	inga.pratusiene@rvkskolar.is
Lára Snædal Boyce	1. – 6. bekkur	lara.snaedal.boyce@reykjavik.is
Nevena Ilic	1. – 6. bekkur	nevena.ilic@rvkskolar.is
Númi Steinn Möller Hallgrímsson	1. – 6. bekkur	numi.steinn.moller.hallgrimsson@rvkskolar.is
Bókasafn		
Gunnur Inga Einarsdóttir	Bókasafnsfræðingur	gunnur.inga.einarsdottir@rvkskolar.is
Frístundaráðgjöf		
Andri Már Magnason		andri.mar.magnason@rvkskolar.is
Kristján Sturla Bjarnason		kristjan.sturla.bjarnason@rvkskolar.is
Skólahjúkrunarfræðingar		
Birna Sólveig Björnsdóttir		arbaejarskoli@heilsugaeslan.is
Guðrún Björk Gunnarsdóttir		arbaejarskoli@heilsugaeslan.is

2.7. Skólaliðar og starfsfólk í eldhúsi

Starfsfólk í eldhúsi		
Egill Guðnason	Yfirmaður	egill.gudnason@rvkskolar.is
Birna Sigurðardóttir	Staðgengill yfirmanns	birna.sigurdardottir1@rvkskolar.is
Bozena Kowalska	Skólaliði	bozena.kowalska@rvkskolar.is
Skólaliðar		
Ása Árnadóttir		asa.arnadottir1@rvkskolar.is
Bryndís Olsen		bryndis.olsen@rvkskolar.is
Ewa Maria Portkowska		Ewa.Maria.Portkowska@rvkskolar.is

Ewelina Anna Chroscielewska		ewelina.anna.chroscielwska@rvkskolar.is
Goran Micovic		goran.micovic@rvkskolar.is
Katarzyna Rojecka		katarzyna.rojecka@rvkskolar.is
Lára Guðmundsdóttir		lara.gudmundsdottir@rvkskolar.is
Milos Jovanovic		milos.jovanovic@rvkskolar.is
Ni Made Suci Arini		ni.made.suci.arini@rvkskolar.is
Rita De Cassia Ramos Eloy		rita.de.cassia.ramos.eloy@rvkskolar.is
Scherly Astuti Bt Ikari Nirwan		Scherly.Astuti.Bt.Ikari.Nirwan@rvkskolar.is
Thi Thu Bui		Thi.Thu.Bui@rvkskolar.is
Van Nam Do		Van.Nam.Do@rvkskolar.is
Wahidah Samoy		wahidah.samoy@rvkskolar.is

2.8. Trúnaðarmenn starfsmanna og öryggistrúnaðarmenn

Trúnaðarmenn kennara		
Rakel Lúðvíksdóttir	Kennari	Rakel.Ludviksdottir1@rvkskolar.is
Trúnaðarmenn starfsmanna		
Dragana Anic	Stuðningsfulltrúi	dragana.anic@rvkskolar.is
Öryggisvörður skólans		
Zoran Róbert Micovic	Umsjónarmaður	zoran.robort.micovic@rvkskolar.is
Öryggisnefnd		
Zoran Róbert Micovic	Umsjónarmaður	zoran.robort.micovic@rvkskolar.is
Guðrún Erna Þórhallsdóttir	Aðstoðarskólastjóri	gudrun.erna.thorhallsdottir@rvkskolar.is
Steinunn Jónsdóttir	Grunnskólakennari	steinunn.jonsdottir@rvkskolar.is

3. Skólaráð

Í Árbæjarskóla starfar skólaráð skv. 8. gr. grunnskólalaga nr. 91/2008. Þar segir:

Við grunnskóla skal starfa skólaráð sem er samráðsvettvangur skólastjóra og skólasamfélags um skólalald. Skólaráð tekur þátt í stefnumörkun fyrir skólann og mótun sérkenna hans. Skólaráð fjallar um skólanámskrá skólans, árlega starfsáætlun, rekstraráætlun og aðrar áætlanir um skólastarfið. Skólaráð skal fá til umsagnar áætlanir um fyrirhugaðar meiri háttar breytingar á skólalaldi og starfsemi skóla áður en endanleg ákvörðun um þær er tekin. Skólaráð fylgist almennt með öryggi, aðbúnaði og almennri velferð nemenda. Skólanefnd, sbr. 6. gr., getur með samþykki sveitarstjórnar falið skólaráðum einstakra skóla ákveðin verkefni þessu til viðbótar.

Skólaráð skal skipað níu einstaklingum til tveggja ára í senn, tveimur fulltrúum kennara ásamt einum fulltrúa annars starfsfólks í viðkomandi skóla, tveimur fulltrúum nemenda og tveimur fulltrúum foreldra, auk skólastjóra sem stýrir starfi skólaráðs og ber ábyrgð á stofnun þess. Skólaráð velur að auki einn fulltrúa grenndarsamfélags til að sitja í ráðinu eða viðbótarfulltrúa úr hópi foreldra. Auk þess skal skólastjóri boða til sameiginlegs fundar skólaráðs og stjórnar nemendafélags að lágmarki einu sinni á ári.

Nánnar er fjallað um hlutverk ráðsins í reglugerð 1157/2008. Þar segir í annarri grein:

Skólaráð

- fjallar um skólanámskrá, rekstraráætlun, starfsáætlun og aðrar áætlanir um skólastarfið,
- fjallar um fyrirhugaðar meiriháttar breytingar á skólalaldi og starfsemi skóla og gefur umsögn áður en endanlegar ákvarðanir um þær eru teknar,
- tekur þátt í að móta stefnu og sérkenni skóla og tengsl hans við grenndarsamfélagið,
- fylgist með öryggi, húsnæði, aðstöðu, aðbúnaði og almennri velferð nemenda,
- fjallar um skólareglur, umgengnishætti í skólanum,
- fjallar um erindi frá skólanefnd sveitarfélags, foreldrafélagi, kennarafundi, almennum starfsmannafundi, nemendafélagi, einstaklingum, menntamálaráðuneyti, öðrum aðilum varðandi málefni sem talin eru upp í þessari málsgrein og veitir umsögn sé þess óskað, g. ??? tekur þátt í öðrum verkefnum á vegum skólanefndar að fengnu samþykki sveitarstjórnar

Skólaráð fjallar ekki um málefni einstakra nemenda, foreldra eða starfsfólks skóla.

Ráðið setur sér vinnuáætlun fyrir skólaárið, ákveður hve oft verður fundað, á hvað verður lögð áhersla o.s.frv. Fundargerðir skólaráðs birtast á vefsíðu skólans.

Í skólaráði Árbæjarskóla skólaárið 2020-2021 eiga sæti:

Fulltrúi stjórnenda	Guðlaug Sturlaugsdóttir, skólastjóri	gudlaug.sturlaugsdottir@rvkskolar.is
Fulltrúar kennara	Andri Már Magnason	andri.mar.magnason@rvkskolar.is
Fulltrúi starfsmanna	Elínborg Þorsteinsdóttir,	elinborg.Thorsteinsdottir@rvkskolar.is
Fulltrúar foreldra	Ásta Katrín Hannesdóttir	astakatrinn@mac.com
Fulltrúar nemenda	Árni Karl Gunnarsson, 10. bekk Hekla Dís O'Shea, 7. bekk	arni.karl.gunnarsson@rvkskolar.is hekla.dis.oshea@rvkskolar.is
Fulltrúi grenndarsamfélags	Hörður Guðjónsson, Fylki,	hordur@fylkir.com

4. Starfsfólk

Í Árbæjarskóla vinnur allt starfsfólk að stefnumörkun og forgangsröðun. Lögð er áhersla á uppbyggjandi skólastarf þar sem metnaður ríkir og virðing er borin fyrir bæði nemendum, foreldrum og starfsfólki. Í skólanum er lögð áhersla á að allir nái árangri. Lögð er áhersla á fjölbreytta kennslu list- og verkgreina sem stundum er samþætt öðrum námsgreinum. Einkunnarorð skólans eru ánægja,

áhugi – ábyrgð - árangur. Allir starfsmenn skólans eiga að njóta sambærilegra tækifæra til starfsþróunar og símenntunar. Allir starfsmenn skulu bera ábyrgð á að skapa andrúmsloft laust við fordóma af hvaða tagi sem er. Virða ber rétt starfsmanna til að tjá sig ekki um persónuleg málefni, s.s. trúarskoðanir, stjórnámálaskoðanir, kynhneigð eða heilsufar. Þess skal gætt við ráðningar, uppsögn og ákvarðanir um kjör starfsmanna skólans, að ómálefnalegum ástæðum sé ekki beitt sem rökum gegn starfsmanni, sbr. grein 1.2 í starfsmannastefnu borgarinnar.

Þess skal gætt í öllum starfsháttum skólans að starfsmönnum sé ekki mismunað á grundvelli kynferðis, kynhneigðar, aldurs, útlits, ætternis, fötlunar, heilsufars, uppruna, trúar- eða stjórnámálaskoðana. Leitast skal við að mæta þörfum beggja kynja og að á hvorugt kynið halli.

4.1. Starfsmannastefna

Fjárfesting í fólki er lykillinn að velgengni hvers fyrirtækis. Mikilvægt er að byggja upp fjölbreyttan hóp starfsmanna sem býr yfir ólíkri reynslu og þekkingu.

Markmiðið með starfsmannastefnu Árbæjarskóla er að skólinn hafi alltaf á að skipa hæfum og áhugasömum starfsmönnum sem sýna frumkvæði og veita góða þjónustu. Einnig er mikilvægt að þeir bregðist við síbreytilegum þörfum skjólstæðinga sinna.

Hver og einn á rétt á góðum starfsskilyrðum og möguleika á því að vaxa og dafna í starfi. Hvatt er til þess að starfsfólk skólans axli ábyrgð, læri nýja hluti, komi með nýjar hugmyndir og sýni það besta sem í því býr. Mikilvægt er að hver og einn leggi sitt af mörkum til að móta jákvæðan og góðan starfsanda og skapa sterka liðsheild þar sem hreinskilin skoðanaskipti eru viðhöfð við lausn álitamála. Í skólanum er lögð áhersla á teymisvinnu og um leið öflugan samvinnu allra starfsmanna. Með teymisvinnu bæta einstaklingar hvern annan upp og stuðla að faglegri umræðu og framþróun skólastarfs.

Helstu áhersluatriði starfsmannastefnu skólans eru:

- að laða að skólanum hæft starfsfólk og halda því í starfi,
- að tryggja starfsfólki góð starfsskilyrði og kost á fræðslu og endurmenntun til frekari þróunar í starfi,
- að hver og einn fái verkefni við hæfi og geti á þann hátt notið sín,
- að starfsmenn séu virkjaðir til að móta og bæta starfseminna,
- að starfsmenn séu vel upplýstir um hlutverk þeirra og ábyrgð,
- að gagnkvæmt traust og gott samstarf ríki innan stofnunarinnar,
- að fyrirbyggja deilur og auðvelda lausnir þeirra,
- að stjórnun skólans sé markviss og ákveðin,
- að starfið í skólanum grundvallist á gagnkvæmri virðingu, trausti, jafnrétti og jafnræði,
- að samræma kröfur starfs- og fjölskylduábyrgðar eins og kostur er.

Ábyrgð og skyldur stjórnenda og annarra starfsmanna

Stjórnendur og starfsfólk Árbæjarskóla bera sameiginlega ábyrgð á því að sú þjónusta sem veitt er sé sem best á hverjum tíma og tryggt sé að langtímamarkmiðum sé náð.

Stjórnendur

Stjórnendum ber að tileinka sér góða og nútímalega stjórnunarhætti. Þeir skulu hafa að leiðarljósi jákvætt viðhorf til starfsmanna sinna, virkt upplýsingastreymi og dreifingu á valdi og ábyrgð. Þeir bera ábyrgð á störfum starfsmanna sinna og eiga að vinna með þeim að þeim markmiðum sem sett hafa verið. Einnig eiga þeir að gera starfsmönnum kleift að taka framförum bæði faglega og sem einstaklingar. Stjórnendur skulu leitast við að hafa samráð við starfsmenn sína um málefni vinnustaðarins og beita sér fyrir sem víðtækastri sátt um þau. Stjórnendur eiga að vinna að þeim markmiðum sem sett eru hverju sinni.

Starfsmenn

Starfsmenn eiga að rækja starf sitt af alúð og samviskusemi í hvívetna og gæta kurteisi, lipurðar og réttisýni í starfi. Þeir eiga að vinna með öðrum starfsmönnum af heilindum að markmiðum þeim sem starfseminni eru sett. Þeim ber að hlíta lögmætum fyrirmælum yfirmanna sinna. Þeim ber að virða trúnað um það sem þeir fá vitneskju um í starfi sínu og gæta ber trúnaðar um. Þessi þagnarskylda helst þótt látið sé af starfi. Starfsmenn eiga að gæta þess að framkoma þeirra og athafnir samrýmist því starfi sem þeir gegna. Þeir forðast að hafast nokkuð það að, sem er þeim til vanvirðu eða álitshnekkis eða sem varpað getur rýrð á það starf eða starfsgrein er þeir vinna við. Starfsmenn eiga að gæta þess að þiggja ekki greiðslur eða annan viðurgjörning frá viðskiptamönnum ef túlka má það sem endurgjald fyrir greiða. Þeim ber að hafa í heiðri ítrustu kröfur um ráðvendni, heiðarleika og réttlætiskennd í störfum sínum. Æskilegt er að starfsmenn leggi rækt við eigin heilsu og ástundi heilbrigis lífverni.

5. Verksvið starfsmanna

Stefnt er að því að starfslýsingar séu til fyrir öll störf strax við ráðningu. Starfslýsingar skulu endurskoðaðar með reglubundnum hætti.

Starfslýsing skólastjóra

Skólastjóri er forstöðumaður Árbæjarskóla og ber ábyrgð á starfi hans og veitir honum faglega forystu.

Helstu verkefni skólastjóra eru:

- sér um að skólastarfið í Árbæjarskóla sé í samræmi við gildandi lög og reglugerðir
- er i forystu fyrir skipulagi allra þátta skólastarfsins í samvinnu við aðra stjórnendur
- undirbýr og skipuleggur nýtt skólaár og stjórnar gerð stundaskráa
- ber ábyrgð á gerð starfsáætlunar og skólanámskrár

- kemur að úrlausn nemendamála vegna fjölþætts vanda nemenda samkvæmt skólareglum Árbæjarskóla
- hefur yfirumsjón með sérfræði- og heilbrigðisþjónustu í skólanum
- ber ábyrgð á varðveislu og meðferð trúnaðargagna
- hefur yfirumsjón með mannráðningum og mannahaldi
- gengur frá vinnuskýrslum starfsmanna við upphaf hvers skólaárs og launasetningu ásamt því að sjá um reglulegt launauppgjör
- ber ábyrgð á því að starfsmenn eigi kost á starfsþróunarsamtölum einu sinni á ári
- er tengiliður skólans við stjórn foreldrafélags og ber ábyrgð á starfsemi skólaráðs
- situr í Nemendaverndarráði og Áfallaráði skólans
- er ábyrgur fyrir fjárhagslegum rekstri skólans
- ber ábyrgð á og er í forystu fyrir innra og ytra mat á skólastarfinu

Starfslýsing aðstoðarskólastjóra yngri deildar

Aðstoðarskólastjóri ber í umboði skólastjóra faglega ábyrgð á því skólastigi sem viðkomandi er aðstoðarskólastjóri fyrir.

Helstu verkefni aðstoðarskólastjóra eru:

- er ábyrgðaraðili og hefur eftirlit með skólastarfinu á sínu skólastigi
- kemur að skipulagi allra þátta skólastarfsins í samvinnu við aðra stjórnendur
- vinnur í nánú samstarfi við foreldra og umsjónarkennara, að þeim málum sem snúa að velferð nemenda í skólastarfinu
- kemur að úrlausn nemendamála vegna fjölþætts vanda nemenda samkvæmt skólareglum Árbæjarskóla
- kemur að móttöku nýrra nemenda sem hefja nám við skólann
- sér um tengsl skólans við þjónustumiðstöð Árbæjar og Grafarholts og Frístundamiðstöðina Ársel vegna móttöku nemenda með annað móðurmál en íslensku
- sér um tengsl skólans og samvinnu við leikskóla hverfisins vegna nemenda sem hefja munu nám við skólann í 1. bekk
- er í nánú samstarfi við leikskóla hverfisins og situr fundi vegna innritunar nemenda í 1. bekk skólans
- er tengiliður skólans við starfsemi lengdrar viðveru, Töfrasel
- skipuleggur úti- og innivörslu í frímínútum og hádegishléi, ákveður nýtingu útivalla og setur upp vallatöflur fyrir nemendur
- kemur að skipulagi vettvangsferða nemenda í samráði við kennara viðkomandi árganga
- skipuleggur og stjórnar fundum á sínu skólastigi
- er tengiliður við stjórn foreldrafélagsins
- annast samskipti við HÍ vegna móttöku kennaranema
- situr í Nemendaverndarráði og Áfallaráði skólans

- ber ábyrgð á ráðningum nýrra starfsmanna í samvinnu við skólastjóra
- kemur að móttöku nýrra starfsmanna sem hefja störf við skólann
- vinnur að úrlausn mannauðsmála ásamt öðrum skólastjórnendum
- sinnir öðrum þeim störfum sem skólastjóri kann að fela viðkomandi

Starfslýsing aðstoðarskólastjóra unglingsdeildar

Aðstoðarskólastjóri er staðgengill skólastjóra og ber í umboði skólastjóra faglega ábyrgð á því skólastigi sem viðkomandi er aðstoðarskólastjóri fyrir.

Helstu verkefni aðstoðarskólastjóra eru:

- er ábyrgðaraðili og hefur eftirlit með skólastarfinu á sínu skólastigi
- kemur að skipulagi allra þátta skólastarfsins í samvinnu við aðra stjórnendur
- vinnur í nánu samstarfi við foreldra og umsjónarkennara, að þeim málum sem snúa að velferð nemenda í skólastarfinu
- kemur að úrlausn nemendamála vegna fjölþætts vanda nemenda samkvæmt skólareglum Árbæjarskóla
- kemur að móttöku nýrra nemenda sem hefja nám við skólann
- sér um tengsl skólans við Þjónustumiðstöð Árbæjar og Grafarholts og Frístundamiðstöðina Ársel vegna móttöku nemenda með annað móðurmál en íslensku
- er í nánu samstarfi við grunnskóla hverfisins og situr fundi vegna innritunar nemenda í 8. bekk skólans
- er tengiliður skólans við starfsemi félagsmiðstöðvarinnar, Tíunnar
- kemur að skipulagi vettvangsferða í samráði við kennara viðkomandi árganga
- skipuleggur og stjórnar fundum á sínu skólastigi
- situr í Nemendaverndarráði og Áfallaráði skólans
- situr í Öryggisnefnd skólans
- sér um kaup og úthlutun á námsbókum skólans
- er tengiliður við stjórn foreldrafélagsins
- annast samskipti við HÍ vegna móttöku kennaranema
- ber ábyrgð á ráðningum nýrra starfsmanna í samvinnu við skólastjóra
- kemur að móttöku nýrra starfsmanna sem hefja störf við skólann
- vinnur að úrlausn mannauðsmála ásamt öðrum skólastjórnendum
- sinnir öðrum þeim störfum sem skólastjóri kann að fela viðkomandi

Starfslýsing deildarstjóra stoðþjónustu

Deildarstjóri stoðþjónustu stjórnar og skipuleggur sérkennslu ásamt því að veita kennurum faglega ráðgjöf. Hann ber ábyrgð á náms- og atferlismótunarvergi skólans. Hann starfar undir stjórn skólastjóra og aðstoðarskólastjóra í umboði skólastjóra.

Helstu verkefni deildarstjóra eru:

- skipuleggur og stjórnar allri sérkennslu skólans
- skipuleggur og stjórnar framkvæmd nýbúakennslu í skólanum
- hefur umsjón með rekstri námsvers, tungumálavers og atferlismótunarvers skólans
- kallar eftir greiningum vegna nemenda og heldur utan um þær ásamt því að fylgjast með því að þeir fái þá þjónustu sem nauðsynleg er hverju sinni
- hefur yfirsýn yfir alla þá þjónustu sem nemendur með sérþarfir njóta innan skólans
- upplýsir kennara um nemendur með sérþarfir
- er í forystu um gerð einstaklingsnámskráa og er ráðgefandi aðili við gerð þeirra
- er ráðgefandi varðandi greiningar nemenda
- er almennum kennurum skólans til faglegs ráðuneytis varðandi skipulag á kennslu nemenda með sérþarfir
- sinnir fundarsetu / fundarboðun ef þess er þörf vegna nemenda með sérþarfir
- situr fundi með aðstoðarskólastjórum vegna inntöku nemenda í 1. og 8. bekk
- er tengiliður skólans við þátttökubekk Klettaskóla og skipuleggur í samstarfi við kennara þar tengsl nemenda Klettaskóla við skólastarf Árbæjarskóla
- sér um tengsl skólans og samvinnu við framhaldsskóla vegna nemenda í námsörðugleikum ásamt námsráðgjöfum skólans
- er næsti yfirmaður stuðningsfulltrúa skólans
- sinnir öðrum þeim störfum sem skólastjóri kann að fela viðkomandi

Starfslýsing stuðningsfulltrúa

Stuðningsfulltrúi er kennara til aðstoðar við að sinna einum eða fleiri nemendum sem þurfa sérstaka aðstoð. Starfið miðar fyrst og fremst að því að auka færni og sjálfstæði þessara nemenda, félagslega, námslega og í daglegum athöfnum. Stuðningsfulltrúi starfar innan árganga, skólastiga og í atferlis- og námsveri. Yfirmaður stuðningsfulltrúa er skólastjóri, og eða aðstoðarskólastjóri sem staðgengill skólastjóra, en dagleg verkstjórn er í höndum deildarstjóra stoðþjónustu og kennara.

Helstu verkefni stuðningsfulltrúa eru:

- aðstoðar nemendur við daglegar athafnir og þátttöku í skólastarfi
- vinnur eftir áætlun sem útbúin hefur verið í samráði kennara, deildarstjóra stoðþjónustu og annarra ráðgjafa
- aðstoðar nemendur við að ná settum viðmiðum samkvæmt skólanámskrá/einstaklingsnámskrá undir leiðsögn kennara og deildarstjóra stoðþjónustu
- ýtir undir færni og sjálfstæði nemenda í námi og daglegum athöfnum t.d. með því að hvetja þá til að gera sem mest sjálfa með jákvæðri styrkingu
- aðstoðar nemendur við að fylgja settum reglum um hegðun, umgengni og vinnubrögð
- aðstoðar nemendur við að klæðast, matast og aðrar athafnir daglegs lífs, ef þeir eru ófærir um það sjálfir

- leitast við að styðja nemendur í félagslegum samskiptum í skólastarfinu
- veitir nemendum félagslegan stuðning með því að hlusta á frásagnir og reynslu þeirra og spjalla við þá
- fylgir einum eða fleiri nemendum eftir um skólann, í frímínútum og í vettvangsferðum og aðstoðar þá eftir þörfum
- situr tilfallandi fundi
- annast önnur þau störf sem honum kunna að verða falin af yfirmanni og falla innan eðlilegs starfssviðs hans
- vinnur að faglegum undirbúningi eftir að vinnu með nemendum lýkur hvern dag

Starfslýsing verkefnisstjóra

Verkefnisstjóri er í forystu fyrir ýmsa þætti í skólastarfi skólans, í samstarfi við stjórnendur og kennara, innan árganga og milli skólastiga. Hann starfar undir stjórn skólastjóra og aðstoðarskólastjóra í umboði skólastjóra.

Helstu verkefni verkefnisstjóra eru:

- heldur utan um skipulag námsmats í Mentorkerfinu og er leiðandi í skipulagi og þróun þess innan skólans ásamt skólastjórnendum
- fylgir eftir reglulegum uppfærslum á Mentorkerfinu
- er þátttakandi í teymisfundum, árganga- og stigsfundum, þar sem hann er ráðgefandi um ýmsa þætti er varða skólastarfið
- hefur yfirumsjón með skilum náms- og kennsluáætlana og birtingu þeirra á vef skólans í samvinnu við skrifstofustjóra
- heldur utan um skráningar í Skólagátt og fylgir því eftir að þær séu réttar
- fylgist með því að kennarar færi reglubundið inn í Skólagáttina niðurstöður lesfímiprófa
- umsjón með framkvæmd Skólapúlsins og ýmissa kannanna
- fylgist með og kemur að undirbúningi samræmdra prófa í 4., 7. og 9. bekk
- fylgist með nýjungum í skólastarfi, tengdum upplýsingatækni, sækir námskeið, kynningarfundum og aðra fundi er tengjast starfinu
- er tengiliður aðila skólasamfélagsins við tölvuumsjónarmann og situr reglulega fundi með honum
- heldur utan um tækjakost skólans sem tengist upplýsingatækni í samvinnu við tölvuumsjónarmann
- sinnir öðrum þeim verkefnum er varða upplýsingatækni sem skólastjóri kann að fela viðkomandi
- kemur að útgáfumálum skólans á ýmsum sviðum
- sér um uppfærslu á ýmsum þáttum heimasíðu í samstarfi við skrifstofustjóra og stjórnendur
- sinnir öðrum þeim störfum sem skólastjóri kann að fela viðkomandi

Starfslýsing skrifstofustjóra

Skrifstofustjóri stýrir daglegum rekstri skrifstofu Árbæjarskóla. Hann starfar undir stjórn skólustjóra og aðstoðarskólustjóra í umboði skólustjóra.

Helstu verkefni skrifstofustjóra eru:

- hefur yfirsýn yfir skráningu nemenda í skólann
- ber ábyrgð á því að boðleiðir innan skólans og upplýsingastreymi séu skilvirk
- hefur umsjón með útsendingu tilkynninga og bréfa til nemenda, forráðamanna og starfsmanna
- hefur umsjón með tölvupóstsendingum fyrir skólustjórnendur sé þess óskað
- sér um skipulag og stjórnun skjalavörslu skólans
- svarar fyrir skólans hönd ýmsum fyrirspurnum eða vísar þeim til réttara aðila
- hefur umsjón með að manna forföll sem upp koma í samráði við skólustjórnendur
- heldur utan um upplýsingar um ýmsa þætti skólustarfsins og innra skipulag
- færir bókhald fyrir nemendasjóð
- heldur utan um skráningu nemenda í mötuneyti
- Fer yfir reikninga skólans og fylgist með færslum og stöðu kvótaliða (Agresso)
- hefur umsjón með þeim greiðslum sem skólanum berast s.s. vegna skemmtana, nemendaferða og reksturs mötuneytis
- sér um pantanir á þeim gögnum sem nauðsynleg eru rekstri skrifstofunnar eða skólans að ósk skólustjórnenda
- sinnir öðrum þeim störfum sem skólustjóri kann að fela viðkomandi

Starfslýsing skrifstofumanns

Skrifstofumaður starfar á skrifstofu skólans og tekur þannig þátt í því uppeldisstarfi sem fram fer innan skólans. Skrifstofumaður lýtur daglegri verkstjórn skrifstofustjóra Árbæjarskóla. Hann starfar undir stjórn skólustjóra og aðstoðarskólustjóra í umboði skólustjóra.

Helstu verkefni skrifstofumanns eru:

- sinnir daglegri afgreiðslu á skrifstofu skólans ásamt símsvörun
- annast forfallaskráningu vegna nemenda í Mentor
- afgreiðir erindi nemenda eða vísar nemendum til þeirra aðila sem nauðsyn ber til hverju sinni
- sér til þess að skilaboð berist til kennara og annarra starfsmanna
- tekur á móti pósti og kemur honum í réttar hendur
- annast móttöku þeirra sem erindi eiga við starfsfólk skólans
- afgreiðir ýmis gögn til kennara og annarra starfsmanna skólans
- annast sölu matar- og kaffimiða til starfsmanna
- móttekur greiðslur fyrir ýmsa þætti skólustarfsins
- sinnir móttöku skjala á skrifstofu skólans

- annast ljósritun og annað sem til fellur fyrir skólastjóra og aðstoðarskólastjóra
- mannar forföll sem upp koma í samráði við skólastjóra og skrifstofustjóra
- sinnir öðrum þeim störfum sem skólastjóri og skrifstofustjóri kunna að fela viðkomandi

Starfslýsing yfirmanns mötuneytis

Hlutverk yfirmanns mötuneytis Árbæjarskóla er að sjá um daglegan rekstur á mötuneyti nemenda skólans og skipuleggja reksturinn í samvinnu við skólastjóra. Ennfremur sér yfirmaður um skipulag á vinnu þeirra starfsmanna sem í eldhúsinu starfa undir hans stjórn í samvinnu við umsjónarmann skólans. Yfirmaður mötuneytis starfar undir stjórn skólastjóra og aðstoðarskólastjóra í umboði skólastjóra.

Helstu verkefni yfirmanns mötuneytis eru:

- rekur mötuneyti með gæði matar og næringargilda að leiðarljósi ásamt hagkvæmni í rekstri
- hefur yfirumsjón með matseld í mötuneyti
- sér um allar matarpantanir fyrir mötuneyti og kennslueldhús
- sér um frágang og geymslu matvæla í samvinnu við starfsfólk í eldhúsi
- skipuleggur og gengur frá matseðlum fyrir hvert tímabil
- hefur umsjón og eftirlit með þrifum á eldhúsi
- hefur umsjón með tækjum og lausum búnaði í eldhúsi
- sinnir daglegri verkstjórn í eldhúsi og tekur þátt í vinnu starfsfólks s.s. afgreiðslu, uppvaski og frágangi
- ber ábyrgð á öryggi og hollustu starfsmanna sem vinna í mötuneyti skólans
- vinnur í samvinnu við skólastjóra að skipulagi mötuneytis nemenda í tengslum við daglegan skólarekstur
- ber ábyrgð á rekstri sjoppu í tengslum við félagsstarf nemenda
- er ábyrgðarmaður Gámnes í eldhúsi
- sinnir öðrum þeim störfum sem skólastjóri kann að fela viðkomandi

Starfslýsing umsjónarmanns

Umsjónarmaður skólans sér um og hefur umsjón með skólahúsnæði Árbæjarskóla og tekur þannig þátt í því uppeldisstarfi sem fram fer innan skólans. Hann starfar undir stjórn skólastjóra og aðstoðarskólastjóra í umboði skólastjóra.

Helstu verkefni umsjónarmanns eru:

- er næsti yfirmaður skólaliða, skipuleggur og ber ábyrgð á störfum þeirra
- hefur eftirlit með nemendum þegar aðstæður kalla á slíkt og leiðbeinir þeim í samskiptum við aðra nemendur og starfsfólk skólans

- fer með umsjón öryggismála skólans og kemur að skipulagi neyðaráætlana ásamt aðstoðarskólastjóra
- situr í Öryggisnefnd skólans
- veitir fyrstu hjálp ef slys eða óhöpp verða
- sér um að húsnæði skólans og allur búnaður, ásamt skólalóð, séu ávallt í fullnægjandi ástandi
- sér um að húsnæðið sé opið við upphaf skóladags og ber ábyrgð á frágangi húsnæðis við lok skóladags
- hefur umsjón með lyklamálum til starfsmanna skólans og annarra sem þurfa þykir
- sinnir almennu viðhaldi skólahúsnæðis og lóðar og kallar iðnaðarmenn til verka samkvæmt beiðnakerfi borgarinnar
- hefur umsjón með ræstingu skólahúsnæðis ásamt því að sjá um skipulagningu hennar
- sér um innkaup á ræstivörum og öðru er varðar verksvið viðkomandi og einnig að gjaldaliðir ræstingar séu innan fjárheimilda
- sér um að almennur tækjakostur skólans sé jafnan í lagi þar með talið móðurklukka og kemur þeim tækjum skólans sem biluð eru til viðgerðar.
- hefur umsjón með því að salur og annað húsnæði sé undirbúið fyrir fundi, skemmtanir og aðrar þær upptökur sem starf skólans kallar á
- sér um samskipti við leigutaka vegna skammtíma- eða langtímaleigu
- hefur umsjón með öryggiskerfi skólans tengdu Öryggismiðstöð Íslands og Securitas
- dregur fána að húni og tekur niður á lögboðnum fánadögum eða við önnur tækifæri í samráði við skólastjóra
- sinnir öðrum þeim störfum sem skólastjóri kann að fela viðkomandi

Starfslýsing skólaliða

Meginhlutverk skólaliða er að stuðla að velferð og vellíðan nemenda og tekur hann þannig þátt í því uppeldisstarfi sem fram fer innan skólans. Hann lýtur daglegri verkstjórn umsjónarmanns. Hann starfar undir stjórn skólastjóra og aðstoðarskólastjóra í umboði skólastjóra.

Helstu verkefni skólaliða eru:

- aðstoðar nemendur í leik og starfi og leiðbeinir þeim í samskiptum þeirra við aðra nemendur og starfsfólk skólans
- veitir fyrstu hjálp ef slys eða óhöpp verða
- hefur umsjón með nemendum í frímínútum hvort sem er úti eða inni, á göngum og í búningsklefum íþróttahúss og sundlaugar
- aðstoðar nemendur ef þurfa þykir við frágang á fatnaði þeirra, hefur eftirlit með munum þeirra, fötum og skófatnaði
- sér um daglega ræstingu, heldur húsnæði og lóð skólans hreinni og snyrtilegri skv. vinnuskipulagi
- fer í sendiferðir og sér um innkaup, þegar það á við
- sinnir uppröðun og tilfærslu á tækjum, húsgögnum o.s.frv.

- aðstoðar í eldhúsi skólans þegar þess er þörf
- fylgir nemendum milli kennsluvæða þegar þess er þörf
- sinnir öðrum þeim verkefnum sem skólastjóri eða umsjónarmaður í umboði skólastjóra kann að fela viðkomandi og fallið geta að ofangreindum markmiðum

Starfslýsing náms- og starfsráðgjafa

Hlutverk náms- og starfsráðgjafa er að standa vörð um velferð nemenda og vera talsmaður þeirra. Hann leitar einnig lausna í málum nemenda og gætir þess að þeir búi við réttlæti og jafnrétti innan skólans. Yfirmaður hans er skólastjóri og aðstoðarskólastjóri sem staðgengill hans.

Helstu verkefni náms- og starfsráðgjafa eru:

- veitir ráðgjöf um vinnubrögð og námsaðferðir nemenda
- veitir nemendum persónulegan og félagslegan stuðning ásamt því að veita foreldrum ráðgjöf
- er ráðgefandi og er til aðstoðar í eineltis- og forvarnarmálum
- kemur að móttöku nýrra nemenda í skólann
- situr í Nemendaverndarráði, Áfallaráði og eineltisteymi skólans
- annast kennslu í náms- og starfsfræðslu á unglिंगastigi
- er ráðgefandi við náms- og starfsval nemenda
- kynnir nemendum námsval á unglिंगastigi skólans
- heldur utan um atvinnutengt nám nemenda í unglिंगadeild
- skipuleggur forvarnir fyrir nemendum í samstarfi við skólastjórnendur og kennara
- býður upp á ýmis námskeið tengd prófkvíða, námstækni og sjálfstyrkingu
- er skólastjórnendum og kennurum til ráðgjafar og aðstoðar í tengslum við fjölþættan vanda nemenda
- framkvæmir ýmsar þær kannanir sem þörf er á í þágu nemenda
- skipuleggur fræðslu og kynningar fyrir starfsfólk, nemendum og foreldra þeirra
- sinnir öðrum þeim störfum sem skólastjóri kann að fela viðkomandi

Starfslýsing þroskaþjálfra

Þroskaþjálfri er í samstarfi við alla starfsmenn skólans eftir því sem við á. Yfirmaður þroskaþjálfra er skólastjóri og /eða aðstoðarskólastjóri sem staðgengill skólastjóra en dagleg verkstjórn er í höndum deildarstjóra stoðþjónustu.

Helstu verkefni þroskaþjálfra:

- vinnur að einstaklingsáætlunum í samráði við deildarstjóra stoðþjónustu, kennara og aðra fagaðila eftir því sem við á
- gerir færni- og þroskamat

- kemur að námsmati nemenda
- tekur þátt í kennara- og teymisfundum
- skipuleggur þjálfunaraðstæður, velur/útbýr þjálfunar- og námsgögn, fylgir eftir settum markmiðum, metur árangur og endurskoðar markmið í samstarfi við samstarfsaðila
- situr skila- og samráðsfundi með foreldrum og öðrum eftir því sem við á hverju sinni
- veitir foreldrum nemenda ráðgjöf og leiðbeiningar er lúta að sértækum þörfum nemenda
- veitir ráðgjöf og fræðslu vegna nemenda með sértækar þarfir til kennara, stuðningsfulltrúa og annarra starfsmanna skólans
- situr nemendaverndarráðsfundi þegar fjallað er um skjólstæðinga viðkomandi að ósk skólastjórnenda
- er í samskiptum við ýmsar stofnanir vegna nemenda með sértækar þarfir í samráði við skólastjórnendur
- ber ábyrgð á samskiptum við foreldra nemenda sinna í samvinnu við deildarstjóra stoðþjónustu og umsjónarkennara
- eflir og viðheldur fagþekkingu sinni með reglubundinni endur- og símenntun
- vinnur önnur þau verkefni sem skólastjóri felur honum og eðlilegt getur talist að rúmist innan verksviðs hans

Starfslýsing umsjónarkennara

Umsjónarkennari hefur umsjón með ákveðnum hópi/árgangi í samvinnu við aðra umsjónarkennara innan árgangs. Yfirmaður hans er skólastjóri og aðstoðarskólastjóri sem staðgengill skólastjóra.

Helstu verkefni umsjónarkennara eru:

- fylgist með líðan og námsframvindu umsjónarnemenda sinna og bregst við strax og þurfa þykir
- fylgist með skólasókn, atferli og skráningum í dagbók umsjónarnemenda sinna og bregst við ef þurfa þykir samkvæmt skólareglum
- leitast við að vera í góðu samstarfi við foreldra umsjónarnemenda sinna um allt er viðkemur nemendum
- veitir foreldrum reglulega upplýsingar um það starf sem fram fer í skólanum tengt nemendum
- ber ábyrgð á að kennsla og kennsluhættir séu skipulagðir með tilliti til þarfa og getu nemenda
- hefur yfirsýn yfir námsmat nemenda og sér til þess að foreldrar séu upplýstir um stöðu barna sinna
- hefur yfirsýn yfir skipulag skólastarfsins er varðar árgang/skólastig umsjónarnemendanna
- er í góðu samstarfi við deildarstjóra stoðþjónustu, þroskaþjálfva og námsráðgjafa varðandi sértækar þarfir nemenda sinna og þjónustu við þá

- vinnur að reglulegri endurskoðun skólanámskrár og starfsáætlunar skóla í samstarfi við þá er þurfa þykir
- tekur þátt í samvinnu kennara viðkomandi árgangs/skólastigs og er í tengslum við önnur skólastig
- situr fundi, námskeið og tekur þátt í annarri þeirri fræðslu sem boðið er upp á í skólanum eða í tengslum við skólastarfið
- tekur þátt í mótun, þróun og skipulagi skólastarfsins í samráði og samvinnu við skólastjórn
- sinnir öðrum þeim verkefnum sem skólastjórn kann að fela viðkomandi

5.1. Ábyrgð og skyldur starfsmanna

Stjórnendur og starfsfólk Árbæjarskóla bera sameiginlega ábyrgð á því að sú þjónusta sem veitt er sé sem best á hverjum tíma og tryggt sé að langtímamarkmiðum sé náð.

Aðalnámskrá grunnskóla kveður á um ábyrgð og skyldur starfsfólks. Í því felst að starfsfólk komi til móts við náms- og félagslegar þarfir nemenda og sinni þeim af alúð. Þetta gerir starfsfólk með því að ígrunda starfið reglulega, leita nýrra leiða, afla sér nýrrar þekkingar og sýna þannig stöðuga viðleitni til að læra og gera betur. Mikilvægt er að starfsfólk sýni nærgætni við nemendur, foreldra og samstarfsfólk í hvívetna og fylgi siðareglum starfsmanna Reykjavíkurborgar.

Stjórnendur

Stjórnendum ber að tileinka sér góða og nútímalega stjórnunarhætti. Þeir skulu hafa að leiðarljósi jákvætt viðhorf til starfsmanna sinna, virkt upplýsingastreymi og dreifingu á valdi og ábyrgð. Þeir bera ábyrgð á störfum starfsmanna sinna og eiga að vinna með þeim að þeim markmiðum sem sett hafa verið. Einnig eiga þeir að gera starfsmönnum kleift að taka framförum bæði faglega og sem einstaklingar. Stjórnendur skulu leitast við að hafa samráð við starfsmenn sína um málefni vinnustaðarins og beita sér fyrir sem viðtækastri sátt um þau. Stjórnendur eiga að vinna að þeim markmiðum sem sett eru hverju sinni.

Starfsmenn

Starfsmenn eiga að rækja starf sitt af alúð og samviskusemi í hvívetna og gæta kurteisi, lipurðar og réttsýni í starfi. Þeir eiga að vinna með öðrum starfsmönnum af heilindum að markmiðum þeim sem starfseminni eru sett. Þeim ber að hlíta lögmætum fyrirmælum yfirmanna sinna. Þeim ber að virða trúnað um það sem þeir fá vitneskju um í starfi sínu og gæta ber trúnaðar um. Þessi þagnarskylda helst þótt látið sé af starfi. Starfsmenn eiga að gæta þess að framkoma þeirra og athafnir samrýmist því starfi sem þeir gegna. Þeir forðast að hafast nokkuð það að, sem er þeim til vanvirðu eða álitshnekkis eða varpað getur rýrð á það starf eða starfsgrein er þeir vinna við. Starfsmenn eiga að gæta þess að þiggja ekki greiðslur eða annan viðurgjörning frá viðskiptamönnum ef túlka má það sem endurgjald fyrir greiða. Þeim ber að hafa í heiðri ýtrustu kröfur um ráðvendni, heiðarleika og réttlætiskennd í störfum sínum. Æskilegt er að starfsmenn leggi rækt við eigin heilsu og ástundi heilbriggt lífni.

Símenntun starfsmanna/starfsþróun

Frumkvæði starfsmanna, metnaður og árvekni í fræðslu og starfsþróun er lykill að árangri. Í Árbæjarskóla er stefnt að því að starfsmenn eigi kost á símenntun innan sem utan stofnunar þar sem markmiðið er að auka þekkingu og faglega hæfni sem nýtist í starfi. Það er jafnt á ábyrgð starfsmanns og yfirmanns að viðhalda og bæta fagþekkingu og annarri þeirri sérþekkingu sem nauðsynleg er í starfi.

Leiðarljós Árbæjarskóla í starfsþróun eru að:

- skapa starfsfólki skilyrði til starfsþróunar
- starfsfólk þróa eigin starfshætti til að þjóna hagsmunum nemenda betur
- starfsfólk afli nýrrar þekkingar og hæfni til að gegna þeim störfum sem viðkomandi er falið að sinna
- styrkja sjálfstraust og sjálfsvirðingu allra starfsmanna skólans og auka færni þeirra í samskiptum við samstarfsmenn og aðra sem skólinn þjónustar
- setja krefjandi markmið og kanna reglulega hvort þeim hafi verið náð
- nýta þau tækifæri sem bjóðast til starfsþróunar
- sýna frumkvæði við að miðla af eigin þekkingu og reynslu
- hvetja hvert annað til dáða
- vera opin fyrir nýjum hugmyndum og tilbúin til að reyna þær
- endurskoða reglulega starfsþróunaráætlun skólans

Framkvæmd símenntunar/ starfsþróunar

Skólastjóri er ábyrgur fyrir framkvæmd og úrvinnslu starfsþróunaráætlana. Aðstoðarskólastjórar eru skólastjóra til aðstoðar og starfsfólk tekur þátt í að móta hana. Samkvæmt kjarasamningum kennara eru ætlaðar 150 klukkustundir til símenntunar. Í starfsmannasamtölum er rætt um starfsþróun, framkvæmd hennar, árangur og óskir fyrir næsta skólaár. Starfsþróunaráætlun er á heimasíðu skólans.

Starfsmannasamtöl

Yfirmaður skal hlutast til um að starfsmannasamtöl séu tekin að minnsta kosti einu sinni á ári. Í starfsmannasamtali skal leitast við að fá fram hugmyndir viðmælenda um það hvernig hann geti eflit starfshæfni sína og auðgað starfið. Tilgangur starfsmannasamtala er að tryggja að kröfur og væntingar yfirmanna og starfsmanna séu ljósar og að samráð sé haft um umbætur þar sem þeirra er þörf. Ræða skal einnig fræðsluþörf og leiðir til úrbóta. Þá á starfsmaðurinn í starfsmannasamtali að geta rætt líðan sína á vinnustað, frammistöðu og óskir um starfsþróun.

Samskipti á vinnustað

Samskipti í Árbæjarskóla skulu grundvallast á gagnkvæmri virðingu, umburðarlyndi og jákvæðu viðmóti. Umburðarlyndi og virðing fyrir nemendum og samstarfsfólki eru grundvallarviðmið sem framar öðru eru til þess gerð að skapa traust í öllum samskiptum. Hafa skal í heiðri allar almennar siðareglur milli einstaklinga. Ummæli, tjáning eða annað atferli starfsmanns sem ógnar, truflar eða

ögrar og veldur óþægindum verður ekki liðið. Litið verður á slíka hegðun, svo og á kynferðislega áreitni og einelti, sem alvarleg brot í starfi. Slík hegðun getur leitt til áminningar og starfsmissis. Velliðan á vinnustað er ekki æskileg heldur sjálfsögð réttindi hvers og eins.

Vinnuumhverfi – Vinnuvernd

Stefnt skal að því að vinnuumhverfi sé eins þægilegt og aðlaðandi og aðstæður leyfa. Stjórnendum ber að stuðla að heilbrigðu vinnuumhverfi og skal það vera laust við hættuleg efni og aðra vá eins og kostur er. Starfsmönnum ber að fylgja þeim kröfum sem gerðar eru til þeirra um öryggi og aðgát í starfi. Árbæjarskóli er reyklus vinnustaður og notkun vímuefna starfsmanna við störf er óheimil.

Siðareglur og starfsagi

Áhersla er lögð á að starfsmenn séu stundvísir og ber stjórnanda að fylgjast með mætingum, fjarveru á vinnutíma og brotthvarfi af vinnustað áður en reglulegum vinnudegi lýkur. Starfsmenn skulu hafa í heiðri virðingu og trúnað í samskiptum bæði innan skóla og utan er varða málefni þeirra er tengjast starfsemi Árbæjarskóla. Þá ber starfsmönnum að fara að stjórnarsýslulögum, upplýsingalögum, lögum um persónuvernd og sérstökum siðareglum borgarinnar eins og þær kunna að vera hverju sinni. Starfsmönnum ber að hlíta lögmætum fyrirmælum yfirmanna sinna, sýna heiðarleika, trúmennsku, vandvirkni og gæta þagmælsku um atriði sem þeir verða áskynja í starfi. Þagnarskylda helst þó látið sé af störfum.

Jafnrétti

Mikilvægt er að hver einstaklingur sé metinn á eigin forsendum og fyllsta jafnræðis sé gætt milli allra starfsmanna. Í Árbæjarskóla er einstaklingum ekki mismunað eftir aldri, kynferði, kynþætti, fötlun, þjóðerni, né vegna trúar- eða stjórnmálaskoðana. Stjórnendur skulu sjá til þess að jafnréttisáætlun skólans sé framfylgt og hún endurskoðuð eftir þörfum.

Mikilvægt er að starfsmönnum séu skapaðar aðstæður til að samræma kröfur starfs- og einkalífs eins og kostur er. Nauðsynlegt er að skapa ákveðinn sveigjanleika í starfi þar sem hægt er að koma því við. Starfsmönnum skal gert kleift að minnka við sig vinnu tímabundið vegna fjölskylduábyrgðar. Starfsmenn skulu því eiga kost á hlutastörfum og sveigjanlegum vinnutíma eftir því sem aðstæður leyfa. Stjórnendur skulu hvetja væntanlega feður til að nýta sér rétt sinn til fæðingarorlofs. Jafnframt skulu þeir hvetja karla til að vera heima hjá veikum börnum sínum til jafns við konur.

Í 18. gr. laga nr. 10/2008, um jafna stöðu og jafnan rétt kvenna og karla, ber öllum fyrirtækjum og stofnunum sem hafa fleiri en 25 starfsmenn að setja sér jafnréttisáætlun eða samþætta jafnréttissjónarmið í starfsmannastefnu sína. Jafnréttisáætlun Árbæjarskóla er að finna á heimasíðu skólans.

6. Skipulag skólaársins

6.1. Skóladagatal

Skóladagatal fyrir skólaárið 2020-2021 er að finna á [heimasíðu skólans](#).

Skóladagatalið sýnir þá daga sem nemendur eiga að vera í skólanum, hvaða daga er vikið frá hefðbundnum skóladegi og hvaða daga nemendur eiga frí. Skóladagar eru 180 á um níu mánuðum. Þar af geta verið 10 dagar með skertri/sveigjanlegri kennslu en þá daga eru nemendur ekki fullan skóladag í skólanum. Kennslustundafjöldi nemenda í 1. – 4. bekk eru 30 stundir (20 klst.) á viku, í 5. – 7. bekk er hann 35 stundir (23 klst.) á viku og 37 stundir (24/25 klst.) á viku í 8. – 10. bekk.

Foreldraviðtöl

Foreldradagar eru tveir á skólárinu en þann dag boða umsjónarkennarar foreldra og nemendur til viðtals í skólann. Fundarboð eru send út með nokkurra daga fyrirvara og velja foreldrar viðtalstíma á fjölskylduvef Mentor. Á fundunum er farið yfir námslega stöðu nemenda, ástundun, hegðun, líðan og annað það sem liggur mönnum á hjarta.

Leiðarljós foreldraviðtala er velferð barnsins og með viðtalinu er mikilvægi samvinnu heimilis og skóla undirstrikað. Áhrif foreldra á nám og líðan barna eru óumdeild og foreldraviðtöl eiga að tryggja að allir foreldrar eigi hlutdeild í skólagöngu barna sinna. Í viðtalinu er nemandinn þátttakandi og lærir þannig með árunum að taka ábyrgð á eigin námi í samráði við foreldra og kennara. Foreldrum ber skylda til að fylgjast vel með námsgengi barna sinna og skólasókn í Mentor og þannig eru þeir alltaf vel upplýstir um stöðu þeirra. Umræða í foreldraviðtölum byggist að hluta til á þeim upplýsingum sem þar er að finna.

Után foreldradaga eru foreldrar hvattir til að hafa samband við umsjónarkennara barnanna þegar tilefni er til og umsjónarkennarar munu að sama skapi hafa samband við heimilin ef þurfa þykir.

6.2. Prófadagar

Ekki eru prófadagar í skólanum en sérstakir námsmatsdagar í einstaka faggreinum á unglingastigi eru á haust- og vorönn og eru þeir kynntir sérstaklega.

Samræmd könnunarpróf eru haldin í 4. og 7. bekk á haustin og í 9. bekk á vorin. Öllum nemendum er skylt að þreyta samræmdu könnunarprófin nema þeir njóti undanþágu frá próftöku. Upplýsingar um framkvæmd prófanna er að finna á vefsíðu Menntamálastofnunar www.mms.is. Dagssetningu prófanna má sjá á skóladagatali skólans.

6.3. Vettvangsferðir

Vettvangsferðir eru fastir liðir í starfsemi skólans. Farið er í ýmsar styttri ferðir í nágrenni skólans og umhverfið nýtt til náms og kennslu. Nemendur fara meðal annars í heimsóknir í Alþingishúsið, Árbæjarsafn, Borgarleikhúsið, Þjóðleikhúsið, Gerðuberg og Hörpu svo fátt eitt sé nefnt. Nemendur og foreldrar fá upplýsingar um fyrirhuguð ferðalög/vettvangsferðir tímanlega. Ákveðnar ferðir eru bundar árgöngum og eru þær sem hér segir:

Vettvangsferðir

1. bekkur	Heimsóknir í leikskólana Árborg og Rofaborg Elliðaárdalurinn - skólaskógur
2. bekkur	Alþingishúsið - bæjarferð Elliðaárdalurinn - skólaskógur
3. bekkur	Árbæjarsafn Borgarbókasafnið í Gerðubergi Elliðaárdalurinn - skólaskógur
4. bekkur	Barnamenningarhátíð í Hörpu Heimsókn að Þingvöllum Elliðaárdalurinn - skólaskógur
5. bekkur	Borgarleikhúsið Þjóðminjasafnið Elliðaárdalurinn - skólaskógur
6. bekkur	Húsdýragarður – vinnumorgunn Jólaferð í miðbæinn Gönguferð á Úlfarsfell Elliðaárdalurinn - skólaskógur
7. bekkur	Hólavallakirkjugarður Perlan - sýning Elliðaárdalurinn - skólaskógur
8. bekkur	Menningarferð í miðbæinn Borgarbókasafn – myndasögupema Vettvangsferð á Vesturland
9. bekkur	Opni háskólinn Stelpur og tækni Borgarleikhúsið – boðssýning Esjuganga að vori
10. bekkur	Útskriftarferð að vori Orkuveitan Alþingi / skólaping Þjóðleikhúsið - boðssýning

Komist nemandi af einhverri ástæðu ekki með í skipulagðar vettvangs- eða nemendaferðir er honum ætlað að mæta í skólann til annars skólastarfs. Ávallt skal gera ráðstafanir til þess að nemandi sem ekki kemst í ferðir fái kennslu á meðan á ferðinni stendur. Ef ferðalag á vegum skólans stendur yfir nótt þarf skriflegt leyfi foreldra. Lesa má um reglur í ferðum á vegum skólans í skólareglum Árbæjarskóla sem eru að finna á heimasíðu skólans.

7. Skipulag náms og kennslu

Í Árbæjarskóla er áherslan lögð á einstaklingsmiðun í kennslu og námi nemenda. Kennslan miðar að því að nemendur nái þeim markmiðum sem að er stefnt og er því leið að fyrirfram settum markmiðum. Kennslan hjálpar nemendum að tileinka sér þekkingu, skilning og færni á tilteknum sviðum.

Í skólastarfi Árbæjarskóla er lögð áhersla á fjölbreytni í vinnubrögðum og kennsluaðferðum. Kennarar bera faglega ábyrgð á að velja árangursríkustu leiðirnar til að ná þeim markmiðum sem sett eru. Kennsluaðferðir og vinnubrögð taka tillit til aldurs, þroska og getu nemenda sem í hlut eiga hverju sinni og eðlis viðfangsefnisins. Slík kennsla eykur líkur á árangri.

Markmið skólans er að skila af sér sjálfstæðum nemendum sem hafa öðlast sjálfstraust og öryggi og eru einkunnarorð skólans, ánægja, áhugi, ábyrgð og árangur, höfð að leiðarljósi í skólastarfinu. Ánægður nemandi sem nálgast námið af áhuga og ábyrgð nær árangri.

Í anda jafnréttisáætlunar skólans er lögð rík áhersla á að kennsluaðferðir mismuni ekki nemendum eftir kynferði, búsetu, uppruna, litarhætti, fötlun, trúarbrögðum eða félagslegri stöðu.

7.1. Náms- og kennsluáætlanir

Allar náms- og kennsluáætlanir eru vistaðar á heimasíðu skólans. Tengill á kennsluáætlarnir verður ekki virkur fyrir en í september ár hvert.

7.2. Námsmat Árbæjarskóla

Nemendur í 10. bekk útskrifast með einkunnir samkvæmt matskvarða Aðalnámsskrár grunnskóla. Þann matskvarða er skólum skylt að nota við brautskráningu nemenda.

Í Aðalnámsskránni eru skilgreind ákveðin matsviðmið fyrir faggreinar í lok hvers greinakafli. Þau eru lýsing á hversu vel nemandi hefur skilgreinda hæfni á valdi sínu. Við mat á hæfni nemenda er notaður kvarðinn A, B, C, D, þar sem A lýsir framúrskarandi hæfni, B lýsir góðri hæfni, C sæmilegri hæfni og D hæfni sem nær ekki viðmiðum sem lýst er í C. Þá hefur verið bætt við kvarðann B⁺ og C⁺ sem getur nýst þegar nemendur hafa náð að hluta þeim viðmiðum sem lýst er í Aðalnámsskránni varðandi A og B. Ekki verða útbúin sérstök matsviðmið fyrir þessa viðbót heldur gildir það að sá sem hefur náð meginþorra B matsviðmiða og náð einstökum þáttum í A getur fengið B⁺ og sá sem hefur náð meginþorra C matsviðmiða og einstökum þáttum í B getur fengið C⁺. Á vef Menntamálastofnunar, um fyrirkomulag

á nýju námsmati, kemur fram nemandi sem fær A þarf að vera búinn að ná öllum matsviðmiðum greinar.

Hægt er að gefa lokið / ólokið í ákveðnum greinum en þó þarf einnig að vera ljóst í þeim greinum hvaða skilgreindu hæfni nemandinn hefur á valdi sínu.

Lokamatið verður því eftirfarandi:

A

Framúrskarandi hæfni og frammistaða í námi með hliðsjón af hæfniviðmiðum námsgreinar eða námssviðs.

B+

Notað þegar hæfni er sambærileg þeirri lýsingu sem á við einkunnina B og að hluta til þeirri lýsingu sem á við einkunnina A.

B

Góð hæfni og frammistaða í námi með hliðsjón af hæfniviðmiðum námsgreinar eða námssviðs.

C+

Notað þegar hæfni er sambærileg þeirri lýsingu sem á við einkunnina C og að hluta til þeirri lýsingu sem á við einkunnina B.

C

Sæmileg hæfni og frammistaða í námi með hliðsjón af hæfniviðmiðum námsgreinar eða námssviðs.

D

Hæfni og frammistöðu í námi ábótavant með hliðsjón af hæfniviðmiðum námsgreinar eða námssviðs.

Stjórnumerktar einkunnir fá þeir nemendur sem stundað hafa nám sitt að fullu eða að hluta eftir aðlagðri námskrá og viðmiðum í samræmi við metnar sérþarfir, en ekki samkvæmt hæfni- og matsviðmiðum aðalnámskrár grunnskóla.

Námsmat nemenda í 5. – 9. bekk er í bókstöfum og eru hæfniviðmið skilgreind í Mentor.

 Framúrskarandi
 Hæfni náð
 Á góðri leið
 Þarfnast þjálfunar
 Hæfni ekki náð

Námsmat nemenda í 1. – 4. bekk er þannig að í öllum greinum verða hæfniviðmið skilgreind í Mentor en engar sérstakar einkunnir gefnar fyrir hverja grein.



7.3. Skipulag námsmats

Leitast er við að byggja námsmatið í skólanum sem mest á leiðsagnarmati sem metur fjölbreytta hæfni nemenda á lengri tíma. Nemendur og foreldrar eiga jafnt og þétt yfir skólaárið að fá reglulegar og skýrar upplýsingar um það sem nemendur kunna eða geta á hverjum tíma. Með þessum hætti er lögð áhersla á að bæði nemendur og foreldrar fái tilfinningu fyrir því sem hefur áunnist og hvert viðkomandi nemandi stefnir.

Í skólanámskrá kemur fram hvaða hæfniviðmið og matsviðmið liggja til grundvallar í hverri námsgrein enda eiga nám, kennsla og námsmat að haldast í hendur. Hæfniviðmið Aðalnámskrár í hverri grein fyrir sig eru sá grundvöllur sem nám, kennsluhættir og námsmat eiga að byggja á. Því er í skólanum lögð áhersla á einstaklingsmiðað nám, fjölbreytta kennsluhætti og vel skilgreint námsmat. Lögð er áhersla á að í tengslum við þau verkefni og próf sem lögð eru fyrir nemendur sé ljóst hvaða hæfniviðmið er verið að meta hverju sinni og við hvaða matskvarða hæfniviðmiðin tengjast. Niðurstöður einstakra verkefna og prófa eru síðan birtar inni á Mentor þar sem sjá má þau hæfniviðmið sem unnið er með hverju sinni.

8. Menntastefna Reykjavíkur

Menntastefna Reykjavíkurborgar leggur grunn að framsæknu skóla- og frístundastarfi sem byggir á styrkleikum íslensks samfélags. Um leið er henni ætlað að mæta þeim áskorunum er felast í stöðugum samfélags- og tæknibreytingum sem umbreyta uppeldisaðstæðum barna og hefðbundnum hugmyndum um menntun.

Menntastefnan byggir á grunnstefjum Barnasáttmála Sameinuðu þjóðanna um að menntun barns skuli beinast að því að rækta persónuleika, hæfileika og andlega og líkamlega getu þess. Tilgangurinn er að búa börn undir að lifa ábyrgu lífi í frjálsu samfélagi í anda skilnings, friðar, gagnkvæmrar virðingar, mannréttinda og vinsemdar. Ríkur samhljómur er með menntastefnunni, aðalnámskrám leik- og grunnskóla og nógildandi stefnum Skóla- og frístundasviðs og Reykjavíkurborgar.

8.1. Helstu áherslur skólans í ljósi menntastefnu Reykjavíkur

Skólinn vinnur í anda menntastefnu Reykjavíkur að félagsfærni, sjálfseflingu, læsi, sköpun og heilbrigði, bæði á formlegan og óformlegan hátt. Formlega leiðin er í gegnum skipulagt starf s.s. almenna

kennslu. Má þar nefna lífsleiknikennslu og fjölbreytt læsísám, öfluga og fjölbreytta kennslu list- og verkgreina, fjölda leiksýninga, nemendaping, skólaráð, nemendaráð og félagsstarf. Nánari upplýsingar um þetta er að finna m.a. í kennsluáætlunum á vefsíðu skólans. Óhefðbundnu leiðirnar eru ýmsar. Má þar nefna þátttöku í listviðburðum á vegum skólans og utan hans og að bregðast við einstaklingsbundnum þörfum nemenda t.d. á sviði félagsfærni, sjálfseflingar og heilbrigðis með því að sinna nemendum einstaklingslega eða í fámenntum hópum. Þess konar stuðningur er í höndum námsráðgjafa, félagsstarfskennara/ráðgjafa, sérkennara og jafnvel aðstoðarskólalastjóra. Þess ber einnig að geta að kennarar á mið- og unglingastigi eru að vinna að endurgerð skólanámskrár í lífsleikni þar sem áherslan er á félagsfærni, sjálfseflingu og heilbrigði.

Þessu til viðbótar eru þrjú þróunarverkefni í gangi sem tengjast beint menntastefnu Reykjavíkur en nánar verður gerð grein fyrir þeim í kaflanum hér fyrir aftan.

8.2. Þróunarverkefni skólans tengd menntastefnu Reykjavíkur

Þrjú þróunarverkefni hófust haustið 2019 sem tengjast innleiðingu á menntastefnu Reykjavíkur en vegna þess ástands sem skapaðist í samfélaginu á vorönn 2020 færðust verkefni yfir á skólaárið 2020-2021 sem hefði átt að vinna árið áður. Stærsta verkefnið lýtur að mannkostamenntun og er þetta skólaár helgað áframhaldandi innleiðingu. Hin verkefni, *Tölvuleikir og ofurhetjur* og *Allt sem ekki má ræða*, hófust einnig bæði á liðnu skólaári. Þá hófst á vordögum verkefni í tengslum við leiðsagnarmat og er það keyrt samhliða verkefninu um mannkostamenntun enda skarast þau verkefni um margt.

"Character education" mannkostamenntun

Skólaárið 2020 – 2021 verður unnið að áframhaldandi innleiðingu á "Character education" (mannkostamenntun) í Árbæjarskóla. Stjórnendur og hópur starfsmanna skólans hafa verið að kynna sér skóla sem leggja áherslu á þennan þátt þar sem nemendur hafa náð undraverðum námsárangri. Skólarnir eiga það sammerkt að samhliða því að leggja áherslu á námsárangur leggja þeir áherslu á „character education“.

Rannsóknir hafa sýnt að þeir sem ná miklum árangri á einhverju sviði eru ekki endilega þeir sem eru með hæstu greindarvísitöluna eða búa yfir mestri færni í upphafi, t.d. í íþróttum eða listum. Það eru frekar ákveðin "persónueinkenni" (character) þeirra einstaklinga sem ná miklum árangri sem skipta máli og rannsóknir sýna að þessi einkenni er hægt að kenna/þjálf. Þarna er um að ræða þætti eins og seiglu, þakklæti, sjálfsstjórn, úthald, jákvæðni o.fl.

Markmiðið er að nota skólaárið 2020-2021 til að skoða áfram hvernig skólar, sem náð hafa árangri á þessu sviði, hafa unnið. Leitað verður svara m.a. við eftirfarandi spurningum:

- Hvað þætti hafa skólarnir lagt áherslu á og unnið með?
- Hvaða efni á að leggja áherslu á?
- Hvernig hefur starfsfólkið verið virkjað?
- Hvernig hefur verkefnið verið kynnt nemendum og foreldrum?
- Hver er aðkoma foreldra að verkefninu?

Á skólaárinu hefst eiginleg innleiðing og innleiðingaráætlun virkjuð þar sem fram kemur hvað gert verður í hverjum árgangi og hvernig. Teymið sem heldur utan um verkefnið mun líklega fara í heimsókn í skóla sem vinna með þessum hætti og er þá helst horft til Bretlands en einnig hefur komið til tals að fá hingað til lands sérfræðing í þessum málum sem ynni með starfsmönnum skólans að innleiðingunni og fylgdi henni úr hlaði. Þetta verður hins vegar að skoða með hliðsjón af ástandinu sem nú ríkir vegna Covid.

Tölvuleikir og ofurhetjur – valáfangi á unglíngastigi

Á síðastliðnu skólaári var í fyrsta sinn kenndur valáfanginn „Tölvuleikir og ofurhetjur“ þar sem markmiðið var að efla einstaklinga út frá þeirra áhugasviði og rækta bæði líkama þeirra og sál. Skólaárið 2020 – 2021 var metaðsókn í áfangann og ljóst að ávinningurinn af valáfanganum er margþættur. Með þessari óhefðbundnu nálgun, þ.e. að vekja umræðu um tölvuleiki almennt og notast við ofurhetjur sem dæmi um hina ýmsu breyskleika mannsins, hefur reynst mögulegt að ná til hóps sem annars er jafnvel erfitt að ná til. Þessum hópi nemenda hefur nú gefist tækifæri til að nýta áhugamálið sitt til að fræðast um sjálfan sig, auka færni sína í samskiptum við aðra og bæta sjálfsmynd sína.

Allt sem ekki má ræða! - Taboo fræðsla fyrir nemendur unglíngadeildar

Á nemendum brenna oft ýmis málefni sem ekki er auðvelt að ræða í hversdagslegum aðstæðum og við hvern sem er. Oft treysta nemendur sér heldur ekki til að ræða málin beint eða spyrja viðkvæmra spurninga sem liggur þeim á hjarta. Þessi mál geta tengst kynheilbrigði, vímuefnum, andlegri líðan, samskiptum og öðru því sem ungt fólk glímur við á þessum árum. Undirbúningur og forvinna verkefnisins hófst á vorönn 2019 en innleiðing þess var á síðastliðnu skólaári. Síðastliðinn vetur var unnið að þessu verkefni í 10. bekk undir stjórn nokkurra kennara á unglíngastigi skólans. Nemendum bauðst að senda inn spurningar til kennara án þess að tilgreina nafn sitt. Kennararnir öfluðu síðan svara við þeim spurningum sem þeim bárust og ræddu síðan opinskátt við nemendur um það sem þeim lá á hjarta. Kennararnir leituðu leiða til að skapa umræðu um spurningarnar og svörin og náðu vel til nemenda og virkjuðu þá til umhugsunar og tjáningar. Áframhald verður á Taboo fræðslu fyrir nemendur í 10. bekk skólaárið 2020 – 2021.

Leiðsagnarnám

Með leiðsagnarnámi veit nemandinn alltaf hvað hann er að læra, þ.e. hvaða hæfni hann er að tileinka sér. Þá veit hann hvar hann er staddur í námsferlinu og hvað hann þarf að gera til að ná markmiðinu. Tilgangur leiðsagnarnáms er m.a. að gera nemendur ábyrgari í eigin námi og auka þannig framfarir sínar. Á síðastliðnu skólaári hófst innleiðing leiðsagnarnáms í skólanum og var skipað teymi um það verkefni. Teymið mun á skólaárinu vinna áfram að ákveðnum þáttum sem tengjast virkni nemenda og ábyrgð þeirra á eigin námi auk þess sem unnið verður með „Growth Minset“. Þá verða einnig stærri skref stigin í samvinnu við Nönnu Kr. Christiansen sem í aðdraganda nýs skólaárs hélt námskeið fyrir teymið og stjórnendur skólans og stýrir verkefninu í samstarfi við stjórnendur. Unnið er út frá lykilspurningum leiðsagnarnáms:

- Skiptir árangur máli?
- Er æskilegt og mögulegt að nemendur auki framfari sínar?

- Ert þú tilbúin/n að breyta kennsluháttum þínum ef það getur aukið framfarir nemenda og bætt skólabraginn?

9. Mat á skólastarfi

Sveitarfélög sinna mati og eftirliti með gæðum skólastarfs, sbr. 5. og 6. gr. grunnskólalaga, og láta ráðuneyti í té upplýsingar um framkvæmd skólahalds, innra mat skóla, ytra mat sveitarfélaga, framgang skólastefnu sinnar og áætlanir um umbætur. Sveitarfélög skulu fylgja eftir innra og ytra mati þannig að slíkt mat leiði til umbóta í skólastarfi. Grunnskólalög kveða á um að hver grunnskóli meti með kerfisbundnum hætti árangur og gæði skólastarfs með virkri þátttöku starfsmanna, nemenda og foreldra eftir því sem við á.

Grunnskóli skal birta opinberlega upplýsingar um innra mat sitt, tengsl þess við skólanámskrá og áætlanir um umbætur. Skólinn framkvæmir mat á skólastarfinu árlega og eru skýrslur birtar á heimasíðu skólans.

<http://reykjavik.is/mat-grunnskolastarfi>

9.1. Áætlun um innra mat fyrir skólaárið

Sjálfsmatsáætlun Árbæjarskóla er birt á heimasíðu skólans. Við gerð áætlunarinnar var lögð áhersla á einfaldleika en þó skýrleika. Stefnt er því að meta ákveðna þætti í hverjum mánuði og vinna strax að umbótum sé þess nokkur kostur. Á fundi skólaráðs verður umbótaáætlun skólans til umfjöllunar og í framhaldinu kynnt á kennarafundi og síðan birt á heimasíðu skólans. Í sjálfsmatsskýrslum verður fjallað um hvern þátt um sig, gerð úttekt á þeirri vinnu sem lögð var í umbótaþættina og árangri af þeim. Umsjón með sjálfsmati skólans hafa stjórnendur og er gagna aflað með fjölbreyttum hætti.

9.2. Heildarmat

Heildarmat á starfi skólans er ekki fyrirhugað á skólaárinu.

10. Starfsáætlun nemenda

Við skipulag náms og kennslu í Árbæjarskóla er nemandinn ávallt í öndvegi þar sem megináherslan er lögð á vellíðan og vandaða fræðslu. Nauðsynlegt er að þetta tvennt fari saman enda á hvorugt að geta verið án hins í þróttmiklu grunnskólastarfi. Fjölbreytni námsgreina er mikil og áhersla á að hver og einn fái notið sín og ræktað hæfileika sína.

10.1. Skipulag í 1. – 4. bekk

Umsjónarkennarar sinna meiri hluta kennslunnar á þessu aldurstigi en faggreinakennt er í íþróttum, sundi, dansi, tónmennt og list- og verkgreinum.

Skipulag kennslu og umsjónar í 1. – 4. bekk er þannig háttað að utan um hvern árgang halda tveir til fjórir umsjónarkennarar sem bera sameiginlega ábyrgð á starfinu í árganginum. Þeir vinna saman að skipulagi náms og tengslum heimilis og skóla.

Mikið er lagt upp úr hreyfingu og list- og verkgreinum.

Í 1. – 2. bekk er hluti list- og verkgreina kenndur í hópum hjá umsjónarkennurum. List- og verkgreinar eru kenndar í lotum í 3. – 4. bekk. Í 3. bekk eru kenndar textíl, heimilisfræði og leiklist. Í 4. bekk eru kenndar smíði, textíl, heimilisfræði og leiklist. Í 3. – 4. bekk er tónmenntakennsla.

Stundaskrár nemenda er að finna á Mentor.is sem nemendur og foreldrar eru með notendastýrðan aðgang.

10.2. Skipulag í 5. – 7. bekk

Skipulag kennslu og umsjónar í 5. – 7. bekk er þannig háttað að utan um hvern árgang halda tveir til þrjú kennarar sem bera sameiginlega ábyrgð á starfinu í árganginum og tengslum heimilis og skóla. Í 5. – 6. bekk kenna viðkomandi umsjónarkennarar allar bóklegar greinar en í 7. bekk er faggreinakennsla eins og í unglingadeildinni. Dönskukennsla hefst í 7. bekk.

Mikið er lagt upp úr hreyfingu og heilbrigðum lífsháttum í skólanum. Kynjaskipt er í sundi og sækja stúlkur sund fyrir áramót en drengir eftir áramót.

List- og verkgreinar eru kenndar í lotum. Í 5.- 6. bekk eru kenndar myndmennt, textíl, smíði og heimilisfræði. Í 7. bekk eru kenndar myndmennt, textíl, smíði, heimilisfræði og leiklist.

Stundaskrár nemenda er að finna á Mentor.is sem nemendur og foreldrar eru með notendastýrðan aðgang.

10.3. Skipulag í 8. – 10. bekk

Skipulag umsjónar í 8. – 10. bekk er þannig háttað að hverjum árgangi er fjór- og fimmskipt og heldur einn umsjónarkennari utan um hvern hóp. Samvinna umsjónarkennara er þó mikil og bera þeir sameiginlega ábyrgð á starfinu í árganginum og vinna saman að tengslum heimilis og skóla. Á unglingastiginu er faggreinakennsla sem þýðir að fagkennarar eru ábyrgir fyrir kennslu hvernar námsgreinar.

Mikið er lagt upp úr hreyfingu og heilbrigðum lífsháttum í skólanum. Nemendur í unglingadeild sækja íþróttir og sund auk þess sem fjöldi valgreina er í boði þar sem hugað er sérstaklega að þessum þáttum. Kynjaskipt er í sundi og sækja stúlkur sund fyrir áramót en drengir eftir áramót.

Stundaskrár nemenda er að finna á Mentor.is sem nemendur og foreldrar eru með notendastýrðan aðgang.

10.4. Bundið val og frjálst val í 8. - 10. bekk

Nemendur í 8. bekk stunda nám í bundnu list- og verkgreinavali en býðst ekki frjálst val. Nemendur í 9. og 10. bekk stunda nám í frjálstu vali sem er til viðbótar kjarnagreinunum. Boðið er upp á fjölmargar mismunandi námsgreinar og er í flestum þeirra um blöndun að ræða milli árganga í hópum. Lögð er áhersla á að nemendur vandi val sitt og séu meðvitaðir um inntak þeirra námsgreina sem þeir velja. Val nemenda getur styrkt stöðu þeirra við umsókn í framhaldsskóla geti þeir sýnt fram á sérhæfingu í námi sem vísar inn á ákveðnar brautir framhaldsskólans.

Nemendum í 9. og 10. bekk býðst að stunda nám í framhaldsskólaáföngum í kjarnagreinunum sex: Íslensku, stærðfræði, ensku, dönsku, samfélagsfræði og náttúrufræði. Undanfari að slíku vali er að nemendur hafi lokið matsviðmiðum 10. bekkjar í viðkomandi grein. Framhaldsskólaáfangar í þýsku og bókfærslu eru undanskyldir, þar sem undanfari þessara faggreina er að nemandi hafi hlotið B í undirbúningsáföngum sem kenndir eru í Árbæjarskóla. Framhaldsskólaáfangarnir eru stundaðir í fjar-námi í samstarfi við framhaldsskóla.

Kennslustundafjöldi er 24 klukkustundir í 8. bekk og skiptast námsgreinar nemenda í kjarna og bundið val.

Í 9. og 10. bekk er kennslustundafjöldi 25 klukkustundir á viku og skiptast námsgreinar nemenda í kjarna og frjálst val.

Í 8. bekk er skipting námsgreina eftirfarandi:	Í 9. bekk er skipting námsgreina eftirfarandi:	Í 10. bekk er skipting námsgreina eftirfarandi:
<ul style="list-style-type: none"> • íslenska, 4 klukkustundir á viku • stærðfræði, 4 klukkustundir á viku • erlend tungumál, enska og norðurlandamál, 4 klukkustundir á viku • náttúrugreinar, 3 klukkustundir á viku • samfélagsgreinar / lífsleikni, 3 klukkustundir á viku • skólaíþróttir, 2 klukkustundir á viku • list- og verkgreinar, 4 klukkustundir á viku 	<ul style="list-style-type: none"> • íslenska, 4 klukkustundir á viku • stærðfræði, 4 klukkustundir á viku • erlend tungumál, enska og norðurlandamál, 5 klukkustundir á viku • náttúrugreinar, 2 klukkustundir á viku • samfélagsgreinar, 2 klukkustundir á viku • skólaíþróttir, 2 klukkustundir á viku • lífsleikni, 1 klukkustund á viku • frjálst val, 5 klukkustundir á viku 	<ul style="list-style-type: none"> • íslenska, 3 klukkustundir á viku • stærðfræði, 3 klukkustundir á viku • erlend tungumál, enska og norðurlandamál, 6 klukkustundir á viku • náttúrugreinar, 2 klukkustundir á viku • samfélagsgreinar, 2 klukkustundir á viku • skólaíþróttir, 2 klukkustundir á viku • lífsleikni, 1 klukkustund á viku • náms- og starfsfræðsla, 1 klukkustund á viku • frjálst val, 5 klukkustundir á viku

10.5. Skipulegt nám og íþróttaiðkun utan skóla metið sem valgrein

Í lögum um grunnskóla frá 2008 segir: „Heimilt er að meta skipulagt nám sem stundað er utan grunnskóla, t.d. við tónlistarskóla, sem hluta af grunnskólanámi samkvæmt nánari útfærslu í aðalnámskrá grunnskóla. Stundi nemandi slíkt nám er viðkomandi sveitarstjórn ekki skylt að standa straum af kostnaði sem af því leiðir þótt námið njóti viðurkenningar í stað skyldunáms. Jafnframt er heimilt að meta tímabundna þátttöku í atvinnulífi, félagslífi, íþróttum eða skipulögðu sjálfboðastarfi sem nám, enda falli það að markmiðum skólastarfs“.

Með hliðsjón af framansögðu gefst nemendum Árbæjarskóla í 9. – 10. bekk kostur á að velja nám við aðra skóla. Árbæjarskóli getur viðurkennt slíkt nám sem hluta af valgreinum. Skólayfirvöld telja eðlilegt að viðurkenna nám sem uppfyllir ákveðin skilyrði, enda sé það í anda aðalnámskrár grunnskóla. Nemandi getur sótt um annað formlegt nám að uppfylltum ákveðnum skilyrðum. Ætíð er það samt

skólinn sem ákveður endanlega hvaða nám hann viðurkennir sem hluta af valgreinum sínum miðað við lögboðinn kennslustundafjöldi á viku. Forsendur fyrir umsókn eru m.a. þær að námið sé formlegt, til sé áætlun um námið og markmið og mat á árangri, tímasókn skráð og að allur kostnaður sé greiddur af foreldrum. Foreldrar bera ábyrgð á þessu námi barna sinna gagnvart Árbæjarskóla og eiga að láta vita ef einhver misbrestur verður á.

Hver grein utan skóla jafngildir einni klukkustund á viku í vali. Hver nemandi getur fengið mest metnar 2 klukkustundir á viku stundi hann nám utan skóla eða íþróttir í tveimur aðskildum greinum.

11. Foreldrafélag skóla og foreldrasamstarf

Árangursríkt skólastarf byggir á góðri samvinnu og gagnkvæmu trausti heimilis og skóla og er mikilvægur þáttur í skólastarfinu. Þennan þátt þarf að rækta enda þekkja foreldrar börnin sín best og því er nauðsynlegt að þeir hafi samband við kennara og skólastjórnendur hvenær sem þeir telja þörf á og á sama hátt mun skólinn hafa samband ef þurfa þykir.

Við megum aldrei gleyma því að foreldrar eru sterkasti mótunaraðili barnanna og hafa ótvíræð áhrif á hvernig börnin upplifa skólagöngu sína. Því skiptir þátttaka þeirra í námi barnanna verulegu máli.

Jákvætt viðhorf er okkur öllum ákaflega mikilvægt. Rannsóknir sýna að nemendur sem alast upp við jákvætt viðhorf heimilisins til skólans standa sig yfirleitt betur í námi og fara út í lífið með jákvæðari viðhorf til tilverunnar en þeir sem búa við neikvætt viðhorf til skólans. Með þessu er ekki verið að segja að foreldrar eigi að sleppa allri gagnrýni, þvert á móti, þeir eiga að skipta sér af og tala þá beint við starfsfólk skólans. Mikilvægt er að foreldrar hvetji börn sín til dáða og sýni viðfangsefnum þeirra áhuga. Þá er einnig mikilvægt að þeir kenni börnum sínum að sýna kurteisi í garð annarra og koma heiðarlega fram.

Árbæjarskóli gerir ýmislegt til að tryggja aðgang foreldra að skólastarfinu. Hvenær sem er geta þeir hringt á skrifstofu skólans og skilið eftir skilaboð sem svarað er við fyrsta tækifæri hvort sem um er að ræða stjórnendur, umsjónarkennara eða annað starfsfólk skólans. Þá er aðgangur foreldra að námsframvindu, dagbók og skólasókn nemenda tryggður með Mentor kerfinu. Þar er einnig að finna stundaskrár nemenda og áætlanir um heimanám.

Árbæjarskóli hefur sett sér leiðbeinandi reglur um samskipti heimilis og skóla. Þær eru í samræmi við þær reglur sem Skóla – og frístundasvið Reykjavíkur hefur lagt áherslu á að skólar setji sér. Í samstarfsáætlun skólans við foreldra er greint frá því hvernig samstarfi skóla og heimilis er háttað. Sú samstarfsáætlun ber heitið **Tökum höndum saman** og hana má nálgast á vefsíðu skólans.

11.1. Foreldrafélag

Við hvern grunnskóla skal starfa foreldrafélag samkvæmt 9. gr. laga um grunnskóla, 91/2008. Skólastjóri er ábyrgur fyrir stofnun þess og sér til þess að félagið fái aðstoð eftir þörfum.

Hlutverk foreldrafélags er að styðja skólastarfið, stuðla að velferð nemenda og efla tengsl heimila og skóla. Foreldrafélag hvers skóla setur sér starfsreglur, m.a. um kosningu í stjórn félagsins og kosningu fulltrúa í skólaráð.

Stjórn foreldrafélagsins skipa eftirtaldir aðilar:

Víóletta Ósk Hlöðversdóttir	formaður og gjaldkeri
Guðbjörg Ingunn Magnúsdóttir	ritari
Sævar Ingþórsson	meðstjórnandi og skólaráðsfulltrúi
Ingibjörg Fanney Haraldsdóttir	meðstjórnandi
Hildur Oddsdóttir	meðstjórnandi

Netfang : foreldrafelarb@gmail.com

Lög Foreldrafélags Árbæjarskóla

1. gr.

Félagið heitir Foreldrafélag Árbæjarskóla. Félagar eru foreldrar og/eða forráðamenn nemenda í Árbæjarskóla.

2. gr.

Tilgangur félagsins er:

1. Að vinna að velferð nemenda.
2. Að vera samstarfsvettvangur foreldra sem eiga börn í skólanum.
3. Að koma á framfæri sjónarmiðum foreldra varðandi skóla- og uppeldismál.
4. Að efla hag skólans.
5. Að auka innbyrðis kynni og samstarf foreldra, nemenda og kennara.

3. gr.

Tilgangi sínum hyggst félagið ná m.a. með því að:

1. Koma á umræðu um skóla- og uppeldismál.
2. Veita aðstoð í starfi skólans vegna félagsstarfa og skemmtana í þágu nemenda.
3. Veita skólanum lið í hverju því, sem honum má almennt að gagni koma eða við framkvæmd sérstakra verkefna.
4. Vera vettvangur umræðna og athugana á venjum nemenda í skólahverfinu og eiga samstarf við þá um mótun umhverfis og uppbyggingu félagsstarfs.

4. gr.

Aðalfund skal halda í maí ár hvert. Formaður stjórnar skal boða til fundarins með minnst viku fyrirvara. Þessi mál skulu tekin fyrir á aðalfundi:

1. Stjórn félagsins gerir grein fyrir störfum félagsins.
2. Stjórn félagsins leggur fram reikninga félagsins.
3. Kosning stjórnar.

5. gr.

Stjórn félagsins skal skipuð sex mönnum sem kosnir skulu á aðalfundi félagsins til tveggja ára í senn. Einn stjórnarmanna skal sitja í skólaráði sem fulltrúi foreldra. Stjórnin skiptir með sér störfum. Aldrei skulu fleiri en þrjár ganga úr stjórn í einu.

6. gr.

Á aðalfundi skal kjósa tvo fulltrúa í skólaráð til tveggja ára, og þrjá til vara skv. 16. grein laga um grunnskóla nr. 66/1995. Meðal hlutverka skólaráðs er að fylgjast almennt með öryggi, aðbúnaði og velferð nemenda yfirleitt.

7. gr.

Árgangafulltrúar-árgangaráð. Foreldrafélagið sér til þess að í upphafi skólaárs séu kosnir 4-6 fulltrúar forráðamanna í hverjum árgangi til eins árs í senn. Æskilegt er að 2-3 þessara fulltrúa sitji í 2 ár svo allir hætti ekki á sama tíma.

Tilnefndur er einn úr hópnum sem tengill og sér hann um að kalla hópinn saman.

Verkefni árgangaráðs skal vera: Að standa fyrir 2-4 viðburðum yfir skólaárið með nemendum, foreldrum og kennurum til að auka innbyrðis kynni þessara einstaklinga. Stjórn félagsins setur nánari reglur um starf og skipan árgangaráða.

8. gr.

Stjórn foreldrafélagsins skal boða árgangaráð til fundar eigi sjaldnar en tvisvar á hverju skólaári. Fulltrúaráð skal aðstoða stjórn félagsins í stærri verkefnum.

9. gr.

Berist stjórn félagsins tilkynning eða fái hún með öðru móti upplýsingar um tilvik er varða öryggi eða velferð nemanda eða starfsemi skólans er henni heimilt að gera þar til bærum aðilum viðvart.

10. gr.

Lögum félagsins verður aðeins breytt á aðalfundi. Reikningsár félagsins er frá 1. maí til 30. apríl ár hvert.

11.2. Útivistarreglur barna.

Mikilvægt er foreldrar virði útivistartíma barna.

Eftirfarandi reglur gilda frá 1. september til 1. maí:

- 12 ára börn og yngri mega ekki vera úti eftir klukkan 20.
- 13 – 16 ára börn mega ekki vera úti eftir klukkan 22.

Eftirfarandi reglur gilda frá 1. maí til 1. september:

- 12 ára börn og yngri mega ekki vera úti eftir klukkan 22.
- 13 – 16 ára börn mega ekki vera úti eftir klukkan 24.

Þá er vert að hafa í huga að börn mega ekki vera á almannafæri utan ofangreinds tíma nema í fylgd með fullorðnum. Hins vegar má bregða út af ofangreindum reglum þegar börn 13 - 16 ára eru á heimleið frá viðurkenndri skóla-, íþrótt- eða æskulýðssamkomu.

12. Nemendafélag

Í lögum um grunnskóla, 91/2008, segir í 10. gr. um starfsemi nemendafélaga við grunnskóla:

Við grunnskóla skal starfa nemendafélag og er skólastjóri ábyrgur fyrir stofnun þess. Nemendafélag vinnur m.a. að félags-, hagsmuna- og velferðarmálum nemenda og skal skólastjóri sjá til þess að félagið fái aðstoð eftir þörfum. Nemendafélag hvers skóla setur sér starfsreglur, m.a. um kosningu í stjórn félagsins og kosningu fulltrúa í skólaráð, skv. 2. mgr. 8. gr.

Nemendafélag Árbæjarskóla

Við Árbæjarskóla starfar nemendafélag. Nemendafélagið vinnur m.a. að félags-, hagsmuna- og velferðarmálum nemenda. Nafn félagsins er Nemendafélag Árbæjarskóla og starfar það samkvæmt áður nefndum lögum um grunnskóla. Allir nemendur Árbæjarskóla teljast félagar í nemendafélagi Árbæjarskóla. Valdir eru annars vegar árgangafulltrúar úr 5. – 7. bekk og hins vegar árgangafulltrúar úr 8. – 10. bekk sem eru fulltrúar sinna árganga í nemendaráði.

Í aðalstjórn nemendafélagsins eiga sæti níu fulltrúar úr 8. – 10. bekk skólans og er leitast við að hafa jafna kynjaskiptingu í ráðinu. Formaður nemendafélagsins er kosinn úr hópi nemenda í 10. bekk og varaformaðurinn er kosinn úr hópi nemenda í 9. bekk. Nemendur í 9. og 10. bekk bjóða sig fram til þessarar formennsku og er þess gætt að drengur og stúlka deili þessum embættum samhliða. Kyn þess nemanda í 10. bekk sem flest atkvæði hlýtur í formannskosningu segir til um hvort varaformaðurinn úr 9. bekk kemur úr hópi stúlkna eða drengja.

Aðalstjórn skiptir með sér verkum á fyrsta fundi nýrrar stjórnar. Hún hefur ákvörðunar- og framkvæmdavald í öllum almennum málum Nemendafélags Árbæjarskóla. Við skólann starfa einnig fjöldi nefnda og ráða sem nemendur bjóða sig fram til þátttöku í.

Í skólanum er starfandi félagsstarfskennari sem heldur utan um starf nemendafélagsins og félagsstarfið ásamt öðrum verkefnum. Hann sér til þess að fundað sé reglulega og hefur yfirumsjón með skipulagi félagsstarfsins í Árbæjarskóla.

Stjórn nemendafélagsins skipa að þessu sinni:

Árni Karl Gunnarsson, 10. bekk, formaður

Erna Þurý Fjölvarsdóttir, 10. bekk

Halldór Viðar Gunnarsson, 10. bekk

Helga Valtýsdóttir Thors, 10. bekk

Íðunn Ragnarsdóttir, 10. bekk

Fjóla Ösp Baldursdóttir, 9. bekk

Helgi Trausti Stefánsson, 9. bekk

Baldur Björn Arnarsson, 8. bekk

Hera Arnardóttir, 8. bekk

Innan nemendafélagsins starfa einnig nefndir sem skipta með sér verkum. Allir nemendur unglingadeildar geta sótt um aðild að nefnd með því að skila inn umsókn og koma í viðtal. Nefndirnar eru til þess að auka ábyrgð nemenda og gefa fleirum kost á því að taka þátt í skipulagningu félagsstarfsins. Það er enn fremur markmið nefndanna að virkja fleiri utan nefndarinnar, sem hafa áhuga á tilteknu sviði, til að taka þátt og hjálpa til en hafa kannski ekki tæk á því að skuldbinda sig í fasta nefndarsetu.

Nemendastjórinn er með fasta fundartíma og fundar einu sinni í viku.

Hér má síðan sjá skipurit nemendafélagsins:

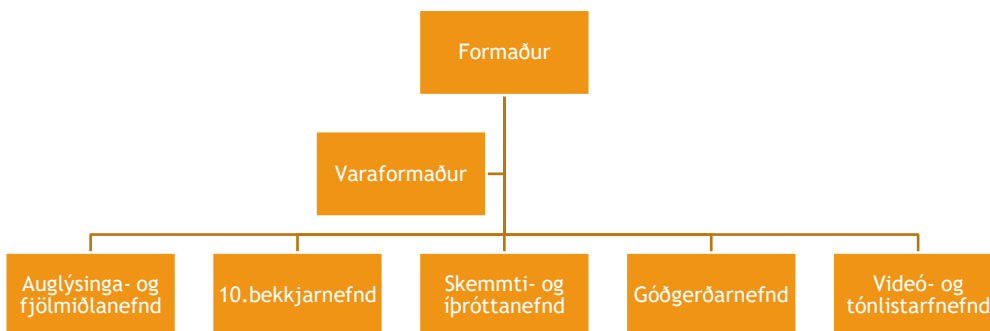
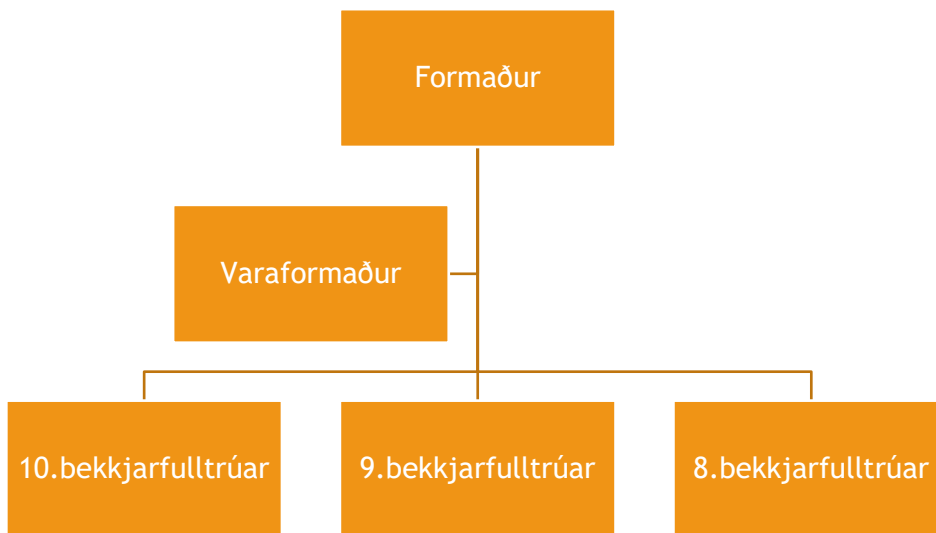

Félagsstarfið

Nemendur í 1. – 4. bekk eiga í viku hverri samverustund á sal skólans þar sem árgangar skiptast á um að skipuleggja dagskrá þar sem kennir margra grasa; söngur, dans, leikur og margt fleira. Í tilefni af degi íslenskrar tungu er haldin hátíð í nóvember ár hvert þar sem vakin er athygli á íslenskum bókmenntum, sönglögum og menningu. Hin árlega jólaskemmtun fer fram á sal skólans þar sem hefð er fyrir því að nemendur 7. bekk flytja jólaguðspallið fyrir þá sem yngri eru. Nemendur í 1. bekk flytja síðan jólaleikrit fyrir nemendur á leikskólum hverfisins en öflugt samstarf er við þá skóla. Er nemendum leikskólanna boðið reglulega í skólann til að njóta og taka þátt í hinum ýmsu viðburðum. Nemendur í 1. bekk endurgjalda síðan þær heimsóknir með heimsókn til leikskólanemendanna. Þá er hefð fyrir því að foreldrar á yngsta aldurstiginu skipuleggi samverustundir hjá árgöngunum.

Nemendur í 5. – 7. bekk taka þátt í árlegri Hæfileikasúpu þar sem nemendur stíga á svið og sýna öðrum hæfileika sína. Hæfileikasúpan fer fram í tengslum við menningardaga skólans á vordögum. Þá eru reglulegar samverustundir á skólastiginu þar sem nemendur innan og milli árganga hittast og gera sér glaðan dag. Þá er löng hefð fyrir þátttöku í upplestrarkeppninni í 7. bekk og er keppnin sett á hátíð nemenda í tilefni af degi íslenskrar tungu í nóvember. Nemendur taka þátt í ýmsum íþróttaviðburðum á hverju ári og má þar nefna til dæmis grunnskólamótið í knattspyrnu. Nemendur miðstígs koma saman fyrir jólin og eiga jólasamveru þar sem þeir stíga á stökk og dansa í kringum jólatréð. Gott samstarf er milli 7. bekkjanna í Árbæjarskóla, Ártúnsskóla og Selásskóla og hittast nemendur þessa árgangs nokkrum sinnum yfir skólaárið.

Viðburðir í félagslífi unglिंगadeildar eru þó nokkrir. Í upphafi haustannar er haldið hið haustball þar sem eldri nemendur bjóða 8. bekkinga velkomna. Jólaball er síðan í lok annarinnar þar sem nemendur koma saman og eiga skemmtilega kvöldstund. Árshátíð unglिंगadeildar fer fram á vorönn og er hún haldin í skólanum með aðkomu foreldra. Öskudagurinn er uppbrotsdagur í skólanum og þá taka unglिंगarnir þátt í margskonar skemmtilegum uppákomum undir handleiðslu kennaranna. Skólalokum er síðan fagnað með vorballi að aflokinni útskrift nemenda í 10. bekk. Þá taka nemendur unglिंगadeildar m.a. þátt í Skrekk, Skólahreysti, Stuttmyndakeppni grunnskólanna, grunnskólamótinu í knattspyrnu og Spurningakeppni grunnskólanna svo fátt eitt sé nefnt.

Listalíf er öflugt á unglिंगastiginu. Í desember eru jólatónleikar sönglistar- og tónlistarvalsins og á vorönninni er settur upp söngleikur þar sem nemendur úr leiklistar-, sönglistar-, tónlistar- og dansvali leiða saman hesta sína.

Menningardagar skólans eru haldnir að vori og er þá margt til gamans gert t.d. er unnið að ákveðnum þemaverkefnum, stuttmyndakeppni o.s.frv. Nemendur semja menningarlag á hverju ári auk þess sem samkeppni er um menningarfána sem blaktir við hún þessa daga. Þá er markmið þemadaganna að fara út í hverfið og kynna þannig skólann og leyfa hverfisbúum að njóta þeirrar menningar sem skólinn hefur upp á að bjóða.

13. Skólareglur (30. gr. l.nr. 91/2008) og skólabragur

Grundvöllurinn að góðu skólastarfi er sá að hver og einn virði náunga sinn sem og sjálfan sig. Mikilvægt er að allir í skólastarfinu hafi tækifæri til að stunda vinnu sína án truflunar og áreitis annarra. Starfsmenn, nemendur og foreldrar skulu kynna sér skólareglur Árbæjarskóla. Skólareglur Árbæjarskóla eru endurskoðaðar á hverju ári. Þær eru kynntar foreldrum ásamt því að umsjónarkennarar fara yfir þær með nemendum sínum við upphaf skólaárs.

13.1. Almennar skólareglur

1. Samskipti í skólanum grundvallast á gagnkvæmri virðingu, jákvæðni, kurteisi og tillitssemi. Nemendur fari að fyrirmælum starfsmanna skólans.
2. Foreldrar eru ábyrgir fyrir því að börn þeirra mæti stundvíslega í skólann með þau gögn sem nota skal hvern dag. Foreldrum ber að tilkynna veikindi og leyfi strax að morgni dags, að öðrum kosti er litið svo á að um óheimila fjarvist sé að ræða.
3. Nemendur gangi vel um skólann sinn jafnt innan sem utan dyra.
4. Notkun hjóla, hjólabretta, hlaupahjóla og vélhjóla er ekki leyfð á skólalóðinni á skólatíma. Þessi farartæki eru ekki geymd inni í skólanum heldur þarf að geyma þau við hjólagrindur.
5. Mynd- og hljóðupptökur eru aðeins leyfðar í skólahúsnaði og á skólalóð Árbæjarskóla á skólatíma með leyfi skólastjórnar.
6. Nemendur komi með hollt og gott nesti að heiman. Við sérstök tilefni geta kennarar heimilað að nemendur komi með annars konar nesti.
7. Nemendur neyta ekki sætinda, gos- og orkudrykkja í skólanum á skólatíma.
8. Nemendur eru hvorki í yfirhöfnum inni í kennslustofu né með höfuðföt.
9. Notkun snjalltækja er óheimil í kennslustundum nema með sérstöku leyfi kennara.
10. Öll neysla matar og drykkja í kennslustofum nemenda í 7. – 10. bekk, sem og á bókasafni, er óheimil.
11. Nemendur í 1. – 6. bekk eiga að vera úti í frímínútum nema veikindi eða veður hamli útvist. Nemendur eiga að vera á skólalóð á skólatíma.
12. Nemendur eiga ekki að skilja verðmæti eftir í fötum sínum, á göngum eða í búningsklefum. Skólinn tekur hvorki ábyrgð á persónulegum munum nemenda né fjármunum.
13. Reykingar, rafrettur, sem og notkun hvers kyns vímuefna er bönnuð í skólanum, á skólalóðinni og hvar sem nemendur eru á vegum skólans.
14. Starfsmönnum skólans er óheimilt að neyta aflsmunar nema nauðsyn krefji til að stöðva ofbeldi eða koma í veg fyrir að nemandi valdi sjálfum sér eða öðrum skaða eða eignatjóni. Í slíkum tilvikum skal ávallt greina foreldrum frá málavöxtum.
15. Skólareglur Árbæjarskóla og punktakerfi gilda hvar sem nemendur eru á vegum skólans.

13.2. Reglur um leyfi og forföll

Í Árbæjarskóla er sérstakt eftirlit með veikinda- og leyfisskráningum nemenda í 1. – 10. bekk í Mentor og er sú skráning sýnileg foreldrum og nemendum þar. Þá sendir umsjónarkennari foreldrum vikulega upplýsingar í tölvupósti um stöðu skólasóknar og þar er hægt að sjá þessar upplýsingar. Þessi viðbót við skólasóknarkerfið er til þess að grípa betur inn í hugsanlegan skólasóknarvanda.

„Sæki foreldrar skólaskylds barns um tímabundna undanþágu þess frá skólasókn í einstökum námsgreinum eða að öllu leyti er skólastjóra heimilt að veita slíka undanþágu telji hann til þess gildar ástæður. Foreldrar skulu þá sjá til þess að nemandinn vinni upp það sem hann kann að missa úr námi meðan á undanþágu stendur.“

1. Foreldrum ber að tilkynna veikindi og leyfi strax að morgni skóladags í síma 411 7700, á netfangið arbaejarskoli@rvkskolar.is eða á mentor.is. Að öðrum kosti er litið svo á að um óheimila fjarvist sé að ræða.
2. Þurfi nemandi að yfirgefa skólann á miðjum degi vegna skyndilegra veikinda eða annarra gilda ástæðna á að láta vita á skrifstofu skólans. Þá er haft samband við foreldri sem staðfestir brottför viðkomandi úr skólanum. Sé þetta ekki gert er litið svo á að um óheimila fjarvist sé að ræða.
3. Þurfi nemandi leyfi í 1 - 2 daga skal foreldri tilkynna það á skrifstofu skólans.
4. Þurfi nemandi leyfi í 3 – 5 daga skulu foreldrar sækja um það á sérstöku eyðublaði sem hægt er að nálgast á skrifstofu skólans eða á heimasíðu skólans.
5. Leyfi sem er lengra en ein vika er litið á sem tímabundna undanþágu frá skólasókn. Í slíkum tilfellum skal foreldri sækja um leyfið á þar tilgerðu eyðublaði. Þegar umsókn um leyfi berst aflar umsjónarkennari sér upplýsinga um stöðu viðkomandi nemanda og framvindu náms í einstökum greinum. Að því loknu hefur hann samband heim, ræðir við foreldra og upplýsir skólastjóra sem tekur endanlega ákvörðun um leyfið.

Sæki foreldrar um undanþágu frá skólasókn í lengri tíma er skólastjóra heimilt að veita slíka undanþágu telji hann til þess gildar ástæður. Skólinn áskilur sér hins vegar rétt til að hafna tímabundinni undanþágu frá skólasókn ef ástæða þykir til. Um slík leyfi gildir 15. grein laga um grunnskóla nr. 91 frá 2008 en þar segir:

„Foreldrar skulu þá sjá til þess að nemandinn vinni upp það sem hann kann að missa úr námi meðan á undanþágu stendur.“

6. Foreldrum og nemendum ber að kynna sér kennsluáætlanir og fylgja þeim en kennurum ber ekki skylda til að taka til námsefni fyrir nemendur sem hafa fengið undanþágu frá skólasókn.

13.3. Skólasókn nemenda – Punktakerfi í 1. – 10. bekk

Í Árbæjarskóla er sérstakt eftirlit með skólasókn nemenda í 1. – 10. bekk í Mentor kerfinu og er skólasóknin sýnileg foreldrum og nemendum þar. Þá sendir umsjónarkennari foreldrum vikulega upplýsingar í tölvupósti um stöðu skólasóknar.

Kerfið telur fjölda punkta vegna eftirfarandi þátta:

- við óheimila fjarvist fær nemandi 2 punkta fyrir hverja kennslustund,
- komi nemandi til kennslustofu á eftir kennara telst hann seinn og fær 1 punkt,
- komi hann 15 mínútum of seint fær hann óheimila fjarvist og þá 2 punkta,
- láti kennari skólastjórnanda sækja nemanda í kennslustund vegna óæskilegrar hegðunar, fær nemandinn 2 punkta.

Foreldrar eru ábyrgir fyrir því að fylgjast með punktastöðu barna sinna á Mentor og skulu hafa samband við umsjónarkennara ef þeir hafa athugasemdir. **Ekki eru leiðréttar skráningar sem eru eldri en viku gamlar.**

13.4. Ferill vegna óheimilla fjarvista og seinkoma

1. Þegar nemandi er kominn með **10 punkta** vegna ofangreindra þátta ræðir umsjónarkennari við nemandann og hefur samband við foreldra viðkomandi og gerir báðum aðilum grein fyrir stöðu mála og útskýrir næstu skref ef skólasókn lagast ekki.
2. Þegar nemandi er kominn með **20 punkta** vegna ofangreindra þátta, skal umsjónarkennari funda með foreldrum og viðkomandi nemanda og leita lausna. Á þeim fundi útskýrir umsjónarkennari næstu skref ef skólasókn lagast ekki. Umsjónarkennari getur haft með sér á fundinn aðra fagaðila eins og námsráðgjafa og ráðgjafa frá þjónustumiðstöð.
3. Takist ekki að finna lausn á skólasóknarvanda nemanda og nemandi er kominn með **40 punkta** vegna ofangreindra þátta, vísar umsjónarkennari máli viðkomandi til aðstoðarskólastjóra. Aðstoðarskólastjóri leitar lausna í samráði við foreldra viðkomandi nemanda og útskýrir næstu skref ef skólasókn lagast ekki. Aðstoðarskólastjóri getur haft með sér á fundinn umsjónarkennara og aðra fagaðila eins og námsráðgjafa og ráðgjafa frá þjónustumiðstöð.
4. Takist ekki að finna lausn á skólasókn nemanda vísar aðstoðarskólastjóri við **60 punkta** málum viðkomandi nemanda til úrlausnar skólastjóra. Skólastjóri leitar lausna í samráði við foreldra viðkomandi nemanda og útskýrir næstu skref ef skólasókn lagast ekki. Skólastjóri getur haft með sér á fundinn aðstoðarskólastjóra, umsjónarkennara, námsráðgjafa og aðra utanaðkomandi ráðgjafa.

Unnið er í samræmi við Verklagsreglur Skóla- og frístundasviðs Reykjavíkurborgar sem sjá má á heimasíðu skólans.

Veikindi og leyfi

Eins og fram kemur í almennum skólareglum Árbæjarskóla, 13.2, er sérstakt eftirlit með veikinda- og leyfisskráningum nemenda í 1. – 10. bekk í Mentor og er sú skráning sýnileg foreldrum og nemendum þar.

Ferill vegna veikinda og leyfa

1. Þegar nemandi er búinn að vera fjarverandi vegna veikinda og/eða leyfa í **10 daga** hefur umsjónakennari samband við foreldra viðkomandi nemanda. Umsjónarkennari aflar upplýsinga hjá foreldrum um ástæður fjarverunnar og lætur hlutaðeigandi aðila (kennarar, námsráðgjafar, skólastjórnendur) vita sé þess þörf. Málið rætt í nemendaverndarráði ef þurfa þykir.
2. Þegar nemandi er búinn að vera fjarverandi vegna veikinda og/eða leyfa í **15 daga** hefur umsjónakennari samband við foreldra viðkomandi nemanda. Umsjónarkennari aflar upplýsinga hjá foreldrum um ástæður fjarverunnar og lætur hlutaðeigandi aðila (kennarar, námsráðgjafar, skólastjórnendur) vita sé þess þörf. Boðar umsjónarkennari foreldra til fundar ef þurfa þykir og hefur á þeim fundi með sér námsráðgjafa, hjúkrunarfræðing, fulltrúa frá þjónustumiðstöð eða þá aðila sem hann telur að sitja þurfi fundinn. Málið rætt í nemendaverndarráði ef þurfa þykir.
3. Þegar nemandi er búinn að vera fjarverandi vegna veikinda og/eða leyfa í **20 daga** hefur umsjónakennari samband við foreldra viðkomandi nemanda. Umsjónarkennari aflar upplýsinga hjá foreldrum um ástæður fjarverunnar og lætur hlutaðeigandi aðila (kennarar, námsráðgjafar, skólastjórnendur) vita sé þess þörf. Boðar umsjónarkennari foreldra til fundar og hefur á þeim fundi með sér námsráðgjafa, hjúkrunarfræðing, fulltrúa frá þjónustumiðstöð eða þá aðila sem hann telur að sitja þurfi fundinn. Málið rætt í nemendaverndarráði. Málum vísað til aðstoðarskólastjóra ef áframhald verður á fjarveru vegna veikinda og/eða leyfa. Skólinn getur óskað eftir vottorði sé nemandi búinn að vera fjarverandi vegna veikinda í 20 daga.
4. Þegar nemandi er búinn að vera fjarverandi vegna veikinda og/eða leyfa í **30 daga** hefur aðstoðarskólastjóri samband við foreldra viðkomandi nemanda og boðar til fundar. Á fundinum verða auk aðstoðarskólastjóra, umsjónarkennari og þeir aðilar sem hann telur að sitja þurfi fundinn. Málið rætt í nemendaverndarráði og tilkynnt til barnaverndar ef þurfa þykir. Málum vísað til skólastjóra ef áframhald verður á fjarveru vegna veikinda og/eða leyfa.
5. Þegar nemandi er búinn að vera fjarverandi vegna veikinda og/eða leyfa í **40 daga** hefur skólastjóri samband við foreldra viðkomandi nemanda og boðar til fundar. Á fundinum verða auk skólastjóra, umsjónarkennari og þeir aðilar sem hann telur að sitja þurfi fundinn. Málið rætt í nemendaverndarráði og tilkynnt til barnaverndar ef þurfa þykir.

Á öllum stigum máls geta málsaðilar kallað eftir ráðgjöf og handleiðslu sérfræðipjónustu skóla.

13.5. Reglur um íþróttir og sund

Íþrótt- og sundfatnaður

Nemendur klæðast hefðbundnum sundfatnaði í sundtímum, sundbuxum eða sundbolum. Í íþróttatímum klæðast nemendur stuttbuxum/hjólabuxum/leggings og íþróttaból.

Í 1. – 2. bekk eru íþróttaskór ekki leyfðir en frá og með 3. bekk er skylda að vera í íþróttaskóm.

Ef nemendur gleyma ítrekað íþrótt- og sundfatnaði skulu íþróttakennarar hafa samband við foreldra viðkomandi nemenda og upplýsa umsjónarkennara um málið.

Sturtur

Æskilegt er að nemendur fari í sturtu að loknum íþróttatímum. Nemendum ber að hafa með sér handklæði að heiman.

Leyfi vegna íþróttar eða sunds

Foreldri biður um leyfi á skrifstofu skólans fyrir kennslustund. Kennarar gefa ekki munnleg leyfi, þau þurfa öll að fara í gegnum skrifstofuna. Skila þarf inn læknisvottorði ef nemandi er frá í tvær vikur eða lengur. Læknisvottorð gilda fyrir þann tíma sem tilgreindur er á vottorði og ber að skila í upphafi leyfistímans.

13.6. Reglur um nemendaferðir

Áður en nemendaferðir eru skipulagðar þarf að leita heimildar skólastjórnar Árbæjarskóla. Kennarar þurfa að undirbúa ferðir með það góðum fyrirvara að nemendur og foreldrar séu vel upplýstir um tilgang ferðar og skipulag. Skólastjórnendur Árbæjarskóla aðstoða við undirbúning varðandi framkvæmd ferða sé þess óskað. Einnig sjá skólastjórnendur um skipulag kennslu og starfsmannahald vegna ferða. Leitast skal við að í ferðum nemenda utan skóla sé umsjónarkennari árgangsins með í för.

Við upphaf ferðar skal kennari halda ákveðnu skipulagi á sínum hópi og fylgjast með nemendum sínum meðan á för stendur. Komi upp agavandamál eða alvarleg brot á skólareglum eða landslögum í ferðum á vegum skólans skal nemandi sendur heim á kostnað foreldra sinna.

Hafi málum nemanda verið vísað til skólastjórnar Árbæjarskóla getur komið til ákvörðunar skólastjórnar, í samráði við umsjónarkennara, hvort viðkomandi nemandi fær heimild til þátttöku í ferð á vegum skólans. Einnig geta skólastjórn og umsjónarkennarar óskað eftir þátttöku foreldra í nemendaferðum ef þurfa þykir.

Mæti nemandi ekki í skipulagðar vettvangs- eða nemendaferðir er honum ætlað að mæta í skólann til annars skólastarfs.

Undirbúningur vettvangsferða

Mikilvægt er að undirbúa nemendur vel fyrir vettvangsferð með því að ræða tímanlega um ferðina og skapa góða stemningu. Starfsmenn sem undirbúa og skipuleggja ferðina þurfa að upplýsa vel þá

starfsmenn sem bætast í hópinn þegar að ferðinni kemur auk þess að upplýsa skólastjórnendur um ferðatilhögun. Einnig er afar mikilvægt að foreldrar séu vel upplýstir um ferðina, tilhögun hennar og tilgang þannig að nemendur séu bæði í viðeigandi klæðnaði og hafi meðferðis nesti og það sem þurfa þykir í tiltekna ferðir.

Strætisvagnaferðir

Ef farið er með strætisvagni skal ganga úr skugga um tímasetningar ferða og að fargjald sé meðferðis. Mikilvægt er að telja nemendur áður en lagt er af stað.

Nemendur skulu koma í röð að strætisvagnaskýlinu og bíða fyrir aftan það í a.m.k. 2 metra fjarlægð frá götu þar til vagninn kemur. Þegar vagninn kemur fer einn starfsmaður inn, tilkynnir um stærð hópsins og greiðir fargjaldið. Telja skal nemendur inn í vagninn. Mikilvægt er að fá sæti fyrir sem flesta en ef engin sæti eru laus skal fara aftast í vagninn og láta nemendur setjast á gólfið þar. Þurfi nemendur að standa skulu þeir halda sér á meðan vagninn er á ferð.

Nemendur skulu sýna almenna kurteisi og mannsiði og standa upp fyrir eldra fólki. Einn starfsmaður skal vera við hverjar útgöngudyr til að koma í veg fyrir að nemendur fari út á röngum stað.

Telja skal nemendur út úr vagninum.

Ekki skal fara yfir götu fyrr en strætisvagninn er farinn.

Rútuferðir

Ef farið er með rútu skulu nemendur koma í röð að rúttunni. Starfsmaður fer fyrstur inn í rúttuna og síðan nemendur. Mikilvægt er að allir hafi sitt sæti og noti öryggisbelti. Telja verður börnin áður en lagt er af stað.

- Nemendur skulu sýna almenna kurteisi og mannsiði.
- Starfsmenn skulu dreifa sér um rúttuna.
- Þegar rútan er yfirgefin skal mynda röð fyrir utan hana og ekki skal fara yfir götu fyrr en hún er farin.

Ferð í almenningsgarða eða á aðra opinbera staði

Þegar komið er á áfangastað skulu starfsmenn setja upp bækistöð þar sem nemendur geta geymt farangur sinn. Einn starfsmaður skal ætíð vera á stöðinni bæði til að gæta að eigum nemenda og vera til staðar fyrir þá. Nemendur safnast saman á stöðinni og farið er yfir reglur sem gilda á viðkomandi stað og skilgreint á hvaða svæði nemendur mega vera. Tilgreint hvenær og hvar skuli borða nestið ef slíkt er með í för. Tilgreint hvenær halda skal heim á leið. Áður en áfangastaður er yfirgefinn skal ganga vel frá. Mikilvægt er að telja nemendur áður en haldið er af stað heim á leið.

Nemendaferðir erlendis

Vegna hugsanlegra nemendaferða erlendis þarf að leita heimildar skólastjórnar Árbæjarskóla en þeir hópar sem um ræðir þurfa að hafa komið á og verið í tengslum við erlenda skóla.

Nemendur þurfa að vera í tengslum við umræddar skólafönanir við leik og störf í að lágmarki 60% af ferðatíma. Nemendur þurfa að safna sameiginlega fyrir ferðinni. Skólastjórn Árbæjarskóla setur þau skilyrði að 4 fararstjórar fylgi hverjum 25 nemendum og er þess krafist að helmingur þeirra komi úr

hópi foreldra. Þeir sem þátt taka í undirbúningi og skipulagi námsferðar erlendis aðstoða, í kjölfarið, skólastjórn Árbæjarskóla við móttöku gesta ef til endurgoldinnar heimsóknar kemur. Ákveði skólastjórn Árbæjarskóla að fyrirhuguð nemendaferð verði ekki farin skal þeim peningum sem safnað hefur verið skipt jafnt milli þeirra nemenda sem þátt tóku í söfnuninni. Styrkir frá einstökum fyrirtækjum vegna ferða erlendis skulu endurgreiddir verði ferð ekki farin.

13.7. Reglur um próftöku nemenda og verkefnaskil

Reglur þessar gilda vegna allra prófa og verkefna í Árbæjarskóla.

1. Nemendur skulu mæta stundvíslega í próf og hafa meðferðis skriffæri og önnur tilskilin gögn.
2. Nemandi sem mætir eftir að próf hefst fær ekki aukinn próftíma.
3. Nemendur skulu ekki valda truflun á próftíma. Réttu ber upp hönd þurfi nemandi að ná sambandi við kennara.
4. Verði nemandi uppvís að svindli jafngildir það skilyrðislausri brottvikningu úr prófi og einkunninni D.
5. Þegar nemandi hefur lokið prófi situr hann áfram í prófstofu og vinnur að öðrum verkefnum, þar til prófi lýkur, nema kennari ákveði annað.
6. Nemanda er óheimilt að vera með snjalltæki í prófum.
7. Vilji nemandi gera athugasemd við próf eða framkvæmd þess, skal hann koma athugasemdum sínum á framfæri við viðkomandi fagkennara strax að loknu prófi.
8. Mæti nemandi ekki í próf á tilsettum tíma vegna veikinda eða leyfa hefur hann tækifæri til, í samráði við kennara, að taka prófið á fimmtudagsmorgni kl. 8:10 í sérstakri prófstofu. Kennari sendir póst til foreldra þar sem þeim er tilkynnt um prófið og jafnframt er þeim gerð grein fyrir að mæti nemandinn ekki til próftöku þá, verði ekki hægt að meta þau hæfniviðmið að svo stöddu sem til grundvallar liggja í matinu. Nemendur sem mæta ekki í próf og hafa ekki fengið leyfi eða skráð veikindi teljast hafa óheimila fjarvist og hafa þar með fyrirgert rétti sínum til að taka prófið á fimmtudagsmorgni.
9. Skili nemandi ekki verkefni á tilsettum tíma, ræðir kennari við hann og býður honum að skila verkefninu í næstu kennslustund eða samkvæmt ákvörðun kennarans. Kennari sendir póst til foreldra, þar sem þeim er tilkynnt um þetta og jafnframt gerð grein fyrir að skili nemandinn ekki verkefninu þá verði ekki hægt að meta þau hæfniviðmið að svo stöddu sem til grundvallar liggja í matinu.
10. Hópverkefni skulu að öllu jöfnu unnin í kennslustundum á skólatíma. Kennari fylgist með nemendum í hópstarfinu og metur hvern og einn nemanda. Námsmat úr hópverkefni getur því verið mismunandi milli einstaklinga innan hópa enda fari það eftir framlagi og hæfni hvers og eins.

Brot á prófreglum geta varðað brottrekstri úr prófi og að nemandinn fái einkunnina D á viðkomandi prófi. Umsjónarkennari skal tilkynna foreldri komi til brottvísunar nemanda úr prófi.

13.8. Prófreglur kennara

1. Kennarar mæti tímanlega til prófyfirsetu þannig að próf geti hafist á tilsettum tíma.
2. Kennari sér til þess að tilskilin tæki og áhöld séu fyrir hendi í prófstofu.
3. Kennari sér til þess að fyrir mælum viðkomandi prófa og framkvæmd þeirra sé fylgt.
4. Kennarar í prófstofu merkja við nemendur á mætingalista og afhenda nemendum prófverkefni auk þess sem þeir gæta þess að algjör kyrrð ríki í prófstofunni.
5. Kennarar í prófstofu skulu gæta þess að nemendur merki prófverkefni áður en þeir skila.
6. Kennurum er óheimilt að sinna öðrum verkefnum meðan á yfirsetu stendur.
7. Nemendur eiga rétt á að sitja allan próftímann á sama stað.
8. Prófi telst lokið þegar allir nemendur hafa skilað prófverkefnum fyrir auglýst tímamörk.

13.9. Reglur um tölvunotkun

1. Tölvubúnaður Árbæjarskóla er eign skólans og einungis ætlaður til náms, kennslu, kynninga og annars er samræmist markmiðum skólans.
2. Allir nemendur skólans hafa eigið notandanafn og netfang hjá skólanum.
3. Handhafi notandanafns í tölvukerfi skólans er ábyrgur fyrir allri notkun þess og verður að muna að skrá sig út í hvert skipti sem hann yfirgefur vinnusvæði.
4. Skólinn áskilur sér rétt til að fara yfir, skoða og eyða gögnum á gagnasvæðum nemenda til að tryggja að reglum um notkun búnaðarins sé fylgt.
5. Neysla matar og drykkja er bönnuð nálægt tölvubúnaði skólans.
6. Komi nemendur með fartölvur/spjaldtölvur í skólann eru þær alfarið á ábyrgð nemendanna og skal öll notkun þeirra vera í fullu samráði við viðkomandi kennara.
7. Skemmi nemandi búnað skólans þurfa foreldrar hans að bæta tjónið.

Óleyfilegt er:

- að misnota notandanafn og lykilorð annarra,
- að fara ólöglega inn á net og tölvur í eigu annarra,
- að breyta vinnuumhverfi á tölvum, eins og bakgrunni, skjáhvíld og táknmyndum,

- að setja inn, breyta, afrita eða fjarlægja vélbúnað, hugbúnað eða gögn sem eru í eigu skólans án samþykkis kennara og tölvuumsjónarmanns,
- að senda keðjubréf og annan ruslpóst.

Brot á þessum reglum getur leitt til lokunar á aðgangi viðkomandi nemanda að tölvuneti skólans og getur orðið að lögreglumáli sé brotið alvarlegt.

13.10. Reglur um bókasafn og námsgögn

Á bókasafni skólans fá nemendur og starfsfólk lánaðar bækur til lestrar og verkefnavinnu, allt að tvær bækur í senn. Útlánstími bóka er tvær vikur og er mögulegt að framlengja lánið ef þörf krefur en lögð er áhersla á að útlánstími sé virtur. Fara skal vel með gögn safnsins. Ef þau tynast eða skemmast þarf að greiða fyrir tjónið. Á safninu skal ganga hljóðlega um og taka tillit til þeirra sem þar eru við vinnu á hverjum tíma. Neysla matar og drykkja er með öllu óheimil á safninu.

Nemendur fá afhent námsgögn og námsbækur í upphafi annar til afnota og ber þeim að fara vel með þau.

13.11. Viðurlög við brotum á skólareglum

Brjótí nemandi skólareglur skal vísa máli hans til umsjónarkennara og fer þá um mál hans samkvæmt ferli um atferlis- og skólasóknarvanda.

Ef nemandi gerist sekur um alvarleg eða endurtekin brot á skólareglum getur skólastjóri vísað honum úr skóla um stundarsakir eða ótímabundið, enda tilkynni hann foreldrum nemanda og skólanefnd tafarlaust þá ákvörðun, sbr. 14. gr. laga nr. 91/2008, um grunnskóla. Um slíka ákvörðun gilda ákvæði stjórnarsýslulaga.

Gerist nemandi sekur um alvarlegt brot á skólareglum eða landslögum, hvar sem hann er á vegum skólans, verður hann sendur heim á kostnað foreldris.

Hafi málum nemanda verið vísað til skólastjórnar vegna brota á skólareglum getur það leitt til þess að viðkomandi verði meinuð þátttaka í nemendaferðum og almennu félagsstarfi skólans.

Nemendur eru ábyrgir fyrir því tjóni sem þeir kunna að valda á eignum skólans, starfsfólks eða skólafélaga sinna.

13.12. Ferill vegna atferlis- og skólasóknarvanda

1. Umsjónarkennari ræðir við nemanda. Samskiptin eru skráð í dagbók og sett í skjalamöppu nemanda.

2. Umsjónarkennari ræðir við forráðamann nemanda. Samskiptin eru skráð í dagbók og sett í skjalamöppu nemanda.
3. Umsjónarkennari leitar leiða til lausnar á málum nemanda. Hann kallar til fundar þá sem hann telur rétt að komi að lausn málsins, t.d. foreldra, nemandann, fagkennara, námsráðgjafa, fulltrúa frá þjónustumiðstöð eða aðra þá sem hann telur að geti aðstoðað við lausn. Tillaga að lausnarferli og þau úrræði sem ákveðið er að grípa til eru skráð og vistuð í skjalamöppu nemandans, fundur skráður í dagbók. Næstu skref ef lausnarferli virkar ekki eru útskýrð fyrir hlutaðeigandi aðilum.
4. Umsjónarkennari vísar máli nemanda til aðstoðarskólustjóra þegar fullreynt þykir að lausnarferlið sem ákveðið var virki ekki. Aðstoðarskólustjóri kallar til fundar þá sem hann telur rétt að komi að lausn málsins og leggur það í kjölfarið fyrir Nemendaverndarráð skólans. Mál tilkynnt til Barnaverndar ef þurfa þykir að mati ráðsins. Samskipti og ákvarðanir eru skráð og vistuð í skjalamöppu nemandans, fundur skráður í dagbók. Næstu skref ef lausnarferli virkar ekki eru útskýrð fyrir hlutaðeigandi aðilum.
5. Aðstoðarskólustjóri vísar máli nemanda til skólustjóra þegar fullreynt þykir að lausnarferli aðstoðarskólustjóra virki ekki. Skólustjóri heldur fund með foreldrum, nemanda og þeim sem þurfa þykir. Samskipti og ákvarðanir eru skráð og vistuð í skjalamöppu nemandans, fundur skráður í dagbók. Næstu skref ef lausnarferli virkar ekki eru útskýrð fyrir hlutaðeigandi aðilum enda vísar skólustjóri þá málinu til Barnaverndar Reykjavíkur og/eða Skóla- og frístundasviðs Reykjavíkur. Verklagsreglur Skóla- og frístundasviðs Reykjavíkur gilda um framhald málsins.
6. Foreldrar geta hvenær sem er leitað til ráðgjafa foreldra og skóla á Skóla- og frístundasviði og/eða þjónustumiðstöðvar hverfisins sem veitir ráðgjöf í málum sem varða agabrot, atferlisvanda og skólasókn.
7. Komi upp ágreiningur milli heimilis og skóla skal farið að verklagsreglum Skóla- og frístundasviðs Reykjavíkur.

Á öllum stigum ferils í atferlis- og skólasóknarvanda getur skólinn í samvinnu við sérfræðiþjónustu skóla, foreldra og nemendur sett niður „Skólaáætlun“ sem getur gilt í tiltekinn tíma sem allir aðilar eru ásáttir um.

Í Skólaáætlun getur falist eftirfarandi:

- aðlöguð stundaskrá
- skertur skóladagur
- viðtöl nemanda við t.d. umsjónakennara, námsráðgjafa, unglíngaráðgjafa, sálfræðing eða aðra þá aðila sem stutt geta við viðkomandi nemanda
- regluleg skil á læknisvottorði
- heimakennsla

- tímabundin atferlismótun
- tímabundin sértæk þjónusta
 - þjónusta heilsugæslu
 - sértæk þjónusta Þjónustumiðstöðvar
 - aðstoð utanaðkomandi aðila
 - ráðgjöf og handleiðsla
 - samstarf við félagsmiðstöðina Tíuna
 - samstarf við frístundina Töfrasel
 - samstarf við Íþróttafélag
 - annað

Í framhaldi af undirritun Skólaáætlunar getur verið gott að vinna gátlista þar sem vandi nemandans er skilgreindur sérstaklega og hvað hefur verið gert til úrbóta. Gátlistinn er vistaður í skjalamöppu nemandans

Gátlisti vegna skólasóknar- og ástundunarvanda nemanda

Nafn: _____ kt: _____

Bekkur: _____ Skóli: _____

Upplýst samþykki forsjáraðila

Ég undirrituð/undirritaður hef kynnt mér framlagðar upplýsingar um gerð skólaáætlunar og gátlista vegna skólasóknar og ástundunarvanda barnsins. Ég samþykki með undirritun minni að taka fullan þátt í gerð framangreindrar áætlunar með öðrum málsaðilum, ásamt útfyllingu gátlistans, með það að markmiði að bæta úr vanda barnsins. Ég samþykki að veita allar nauðsynlegar upplýsingar um barnið eftir bestu vitund og heimila aðgang að gögnum sem það kunna að varða.

Undirskrift forsjáraðila: _____

Slæm skólasókn/ástundun

- Hvenær var fyrst tekið á vandanum? _____
- Hversu lengi hefur vandinn staðið? _____
- Hversu oft í viku? _____
- Er vandinn bundinn við einhverja sérstaka kennslustundir? Já Nei
- Er vandinn bundinn við ákveðna daga í vikunni? Já Nei
- Er nemandinn að hverfa á miðjum skóladegi? Já Nei
- Hefur verið staðfest hvort vandinn sé læknisfræðilegur? Já Nei
- Tekur nemandinn lyf? Já Nei

Líðan

- Má rekja vanlíðan til skóla? Já Nei
- Má rekja vanlíðan til heimilisaðstæðna? Já Nei
- Er grunur um að nemandinn sé þolandi í einelti? Já Nei
- Eru kvartanir vegna líkamlegra einkenna? Já Nei
- Er grunur um neyslu vímuefna? Já Nei

Félagstengsl

- Á nemandinn vini í skólanum? Já Nei
- Eru félagar yngri? Já Nei
- Eru félagar eldri? Já Nei
- Finnst nemandanum hann vera félagslega einangraður? Já Nei
- Er nemandinn félagslega einangraður vegna búsetu? Já Nei
- Helst nemandanum illa á vinum? Já Nei
- Er hegðunin mjög frábrugðin hegðun annarra jafnaldra? Já Nei

Skólinn

- Hefur nemandinn mætt í viðtal/viðtöl? Já Nei
- Hefur þjónustumiðstöð komið að málinu? Já Nei
- Hefur verið gerður skólasamningur við nemandann? Já Nei
- Með hvaða hætti hefur skólinn brugðist við skólasóknarvandanum?

13.13. Gagnlegar vefslóðir í tengslum við skólareglur, viðurlög o.fl.

Hér fyrir neðan eru tenglar á gagnlegar vefslóðir:

- Verklagsreglur um ábyrgð og skyldur aðila skólasamfélagsins
- Reglugerð um ábyrgð og skyldur aðila skólasamfélagsins í grunnskólum

- Leiðbeiningar á grundvelli 13. gr. reglugerðar um ábyrgð og skyldur aðila skólasamfélagsins í grunnskólum
- Um úrlausn erfiðra ágreiningsmála sem upp koma í starfi grunnskólans

14. Stoðþjónusta

Meginmarkmið stefnu Reykjavíkurborgar er að stuðla að sem bestri þjónustu við nemendur með sérþarfir í grunnskólum borgarinnar, uppfylla markmið laga og Aðalnámskrár um kennslu í samræmi við eðli og þarfir nemenda og að nýta fjármagn til sérkennslu sem best.

Þeir sem ekki fylgja námsframvindu sem getur talist eðlileg miðað við aldur fá meiri stuðning og námsaðstoð eftir þörfum. Við skipulag stoðþjónustu liggja greiningar, skimanir, námsmat og beiðni umsjónarkennara og foreldra með rökstuðningi til grundvallar.

Gagnlegar vefslóðir

[Reglugerð um nemendur með sérþarfir í grunnskóla](#)

[Reglugerð um sérfræðiþjónustu sveitarfélaga við leik- og grunnskóla og nemendaverndarráð í grunnskólum.](#)

14.1. Skipulag stoðþjónustu

Yfirumsjón sérkennslu og sértækrar þjónustu í skólanum er í höndum deildarstjóra stoðþjónustu. Hann skilgreinir í samráði við Nemendaverndarráð, skólastjórn, kennara, sérfræðiþjónustu skóla, foreldra og viðkomandi nemendur þá sértæku þjónustu sem nemendum stendur til boða í Árbæjarskóla.

Beiðni um sérstakan stuðning fyrir nemendur skal berast til umsjónarkennara á þar til gerðu eyðublaði, að undangengnum fundi með foreldrum. Umsjónarkennari fylgir beiðninni eftir til deildarstjóra stoðþjónustu sem skráir hana og vistar í skjalamöppu nemandans.

Á ofangreindum fundi, umsjónarkennara með foreldrum, er m.a. fjallað um mögulegar úrbætur í hópstarfi, eftirfylgni og mat, samstarf heimilis og skóla, ásamt því að rætt er um samstarf við aðra faggreinakennara eða fagaðila.

Sértækri þjónustu til nemenda er sinnt á einstaklingsbundinn hátt eða í smærri námshópum. Henni sinna ýmist þroskaþjálfar, sérkennarar, almennir kennarar, stuðningsfulltrúar eða aðrir starfsmenn.

14.2. Námsstuðningur á skólastigum

Um 50 nemendur eru í hverjum árgangi í 1. – 7. bekk skólans. Fyrirkomulag kennslu í 1. - 4. bekk í læsi og stærðfræði er með þeim hætti að þrjú til fjórir kennarar kenna í hverjum árgangi fyrir sig. Þannig geta kennararnir komið enn frekar til móts við þarfir nemenda á sem fjölbreyttastan hátt. Auk kennara starfa stuðningsfulltrúar á þessu aldurstigi, mismargir eftir árgöngum.

Fyrirkomulag kennslu í 5. - 6. bekk í íslensku og stærðfræði er með þeim hætti að sérkennari kemur inn í kennsluna í hverjum árgangi eftir því sem við verður komið. Auk kennara starfa stuðningsfulltrúar á þessu aldurstigi, mismargir eftir árgöngum.

Fyrirkomulag kennslu í 7. bekk í öllum bóklegum fögum er með þeim hætti að þrír kennarar sjá um kennsluna í árganginum. Auk kennara starfar þar stuðningsfulltrúi.

Um 100 nemendur eru í hverjum árgangi í 8. – 10. bekk skólans. Fyrirkomulag kennslu í þeim árgöngum í íslensku og stærðfræði er með þeim hætti að bekkjunum er skipt í minni hópa til að kennararnir geti enn frekar komið til móts við þarfir nemenda á sem fjölbreyttastan hátt. Einnig njóta nemendur með sértækar námsþarfir þjónustu í námsverri skólans. Auk kennara starfa stuðningsfulltrúar á þessu aldurstigi, mismargir eftir árgöngum.

Nemendur á öllum aldurstigum skólans njóta þjónustu í atferlismótunarverri skólans allt eftir þörfum hvers og eins.

14.3. Náms- og atferlismótunarver

Við skólann eru starfrækt námsver og atferlismótunarver. Tilgangur þeirra er að auka gæði náms þeirra nemenda í Árbæjarskóla sem eiga við sértæka náms- eða atferliserfiðleika að stríða. Þar einkennist starfið af fjölbreyttum kennsluháttum þar sem áherslan er á einstaklingsbundið nám, samkennslu og samvinnu nemenda. Lögð er áhersla á að styrkja sjálfstæð vinnubrögð nemenda og félagslega færni. Unnið er sérstaklega með atferlismótun, þar sem nemendum er hjálpað að breyta hegðun sinni og efla sjálfstjórn.

Unnið er að eftirfarandi markmiðum

- að bæta líðan nemenda í skólastarfinu
- að styrkja sjálfsmynd og félagslega færni nemenda
- að nemendur fái kennslu við hæfi
- að bæta mælanlegan námsárangur nemenda
- að auka færni nemenda í samvinnunámi
- að auka færni nemenda í sjálfstæðum vinnubrögðum
- að auka metnað og áhuga nemenda
- að stuðla að góðri skólasókn nemenda
- að nemendur átti sig á gildi og nauðsyn góðrar grunnenntunar
- að hjálpa nemandanum að hafa stjórn á eigin hegðun

Námsverið og atferlismótunarverið sinna þeim nemendum sem vegna erfiðleika í námi eða hegðunar geta ekki verið í sínum hópi og þurfa tímabundið að komast í annað umhverfi þar sem eru færri nemendur og styttri vinnulotur.

Starfstilhögun

Nemendahópurinn í náms-/atferlismótunarverri samanstendur af nemendum úr mismunandi árgöngum sem eiga við náms – eða atferliserfiðleika að etja. Áhersla er lögð á einstaklingsmiðað nám og kennslu. Þetta felur meðal annars í sér getumiðaða samkennslu í smáum hópum þvert á árganga þar sem stutt er við sjálfstæð vinnubrögð og samvinnunám.

Hver nemandi tilheyrir ákveðnum árgangi en stundar nám sitt í náms-/atferlismótunarveri í einni námsgrein eða fleiri. Umsjónarkennarinn er lykilpersóna nemandans í skólastarfinu og fylgist því reglulega með framvindu hans þar í samstarfi við kennara þar. Þegar kemur að ákvörðun um innritun, stöðumat og útskrift skulu allar ákvarðanir teknar í samráði við deildarstjóra stoðþjónustu.

Mikil áhersla er lögð á samskipti við heimilin þar sem nemendur eiga að finna að fylgst er náið með þeim jafnt heima og í skóla. Umsjónarkennari eða kennari í veri upplýsir foreldra reglulega um stöðu nemandans. Heimanám og öflug samvinna við heimilið er nauðsynlegur þáttur í starfseminni og er ætlað að tengja enn betur saman heimili og skóla. Með því eykst enn frekar þátttaka foreldra í námi og atferli barnanna.

Proskapjálfi kemur að starfi náms-/atferlismótunarvers.

Verklag

- einstaklingsnámskrá er unnin fyrir hvern nemanda
- kennsluáætlun er unnin fyrir hvern nemanda
- einstaklingsmiðuð námsefnisgerð/verkefnagerð
- sjónrænt skipulag
- félagsfærnisögur
- Teacch-aðferð (Skipulögð kennsla)
- reglulegir fundir með kennara og foreldra
- gott upplýsingaflæði milli kennara, deildarstjóra stoðþjónustu og foreldra
- tímabundin aðstoð inn í árganga
-

Hver kennari ber ábyrgð á ákveðnum nemendum

Allir nemendur sem koma í námsver eru á ábyrgð ákveðins kennara þar. Ef nemandi innritast í stærðfræði verður hann í umsjón stærðfræðikennara, nemandi sem innritast í íslensku verður í umsjón íslenskukennara o. s.frv. Ef nemandi innritast í fleiri en eitt fag, meta kennarar námsvers hvaða kennari í námsveri ber ábyrgð á viðkomandi nemanda. Sá kennari sér um að einstaklingsnámskrár og kennsluáætlanir séu gerðar í samvinnu við fagkennara og fylgist með námi nemandans í námsverinu og skólasókn hans þar. Þá leitast hann við að vera í góðu sambandi við nemandann, fagkennara og umsjónarkennara.

Nemendur í atferlismótunarveri eru á ábyrgð kennara atferlismótunarvers í samstarfi við umsjónarkennara.

Einstaklingsnámskrá

Gerð er einstaklingsnámskrá fyrir alla nemendur sem koma í námsver með upplýsingum um kennsluþætti, kennsluefni, námsmat, skammtíma- og langtímamarkmið, styrkleika, áhugamál, námsaðlögun, félagsfærni og samskipti. Sá kennari sem ber ábyrgð á nemanda í námsveri gerir einstaklingsnámskrá í samráði við fagkennara og umsjónarkennara.

Nemendur sem innritast í atferlismótunarver fá einstaklingsnámskrá með markmiðum og leiðum að þeirri færni sem á að styrkja. Nemendur í atferlismótunarveri sem ekki fylgja námskrá árgangsins fá einstaklingsnámskrá sem kennari atferlismótunarvers gerir í samráði við fagkennara og umsjónarkennara árgangsins.

Kennsluáætlun

Kennsluáætlun er útbúin fyrir alla nemendur sem koma í námsver. Kennsluáætlun er endurmetin reglulega.

Námsefnisgerð/verkefnagerð

Kennarar í námsveri og atferlismótunarveri sjá til þess að nemendur fái námsefni og verkefni við hæfi. Mikilvægt er að vera í góðu samstarfi við fagkennara þegar val á námsefni fer fram.

Sjónrænt skipulag

Útbúið er sjónrænt skipulag fyrir þá nemendur sem það þurfa. Í sjónrænu skipulagi felst m.a.

- stundatafla
- hegðun í kennslustundum, þ.e. upphaf, miðja og endir kennslustundar
- vinnubrögð í kennslustundum, þ.e. á hverju á að byrja og viðfangsefni kennslustundarinnar

Félagsfærnisögur

Útbúnar eru félagsfærnisögur fyrir þá nemendur sem það þurfa en í þeim felast m.a. leiðbeiningar um

- hegðun í kennslustundum
- hegðun í frímínútum
- fara eftir skólareglum
- félagsleg samskipti

Teacch aðferð (skipulögð kennsla)

Í skipulagðri kennslu felst m.a.

- sjónrænt, skipulagt vinnuumhverfi eftir ákveðnu vinnukerfi
- sjónræna umhverfið segir barninu hvar á að byrja og hvenær vinnu lýkur
- umbun/verðlaun eftir vinnu og einnig inn á milli verkefna ef þarf
- hæfilegur fjöldi verkefna á dag
- fjölbreytileg verkefni
- verkefnaval og vinnuumhverfi í samræmi við þroska barnsins

Fundir með umsjónarkennurum árgangsins/fagkennurum/foreldrum

Til að nám nemandans í náms- og atferlismótunarveri verði eins markvisst og kostur er, er nauðsynlegt að kennarar hans hafi gott upplýsingarflæði sín á milli og gott samband sé á milli heimilis og skóla.

Fundi náms- og atferlismótunarverskennara með öðrum kennurum sem koma að nemandanum og foreldrum skal halda eins oft og þurfa þykir.

Gott upplýsingaflæði milli náms- og atferlismótunarvers og foreldra

Til að halda foreldrum vel upplýstum um nám barna sinna í náms- og atferlismótunarveri er nauðsynlegt að vera með gott upplýsingaflæði á milli funda.

Flæði milli námsvera

Nemandi sem hefur innritast í atferlismótunarver og hefur náð settum markmiðum um hegðun, getur farið eftir útskrift þar í námsver, ef hann þarf á sértækri námslegri aðstoð að halda.

14.4. Tímabundin aðstoð inn í árganga

Deildarstjóri stoðþjónustu fundar reglulega með kennurum og stuðningsfulltrúum til að meta þörf fyrir aðstoða inn í einstaka árganga.

14.5. Umsókn, innritun og útskrift

Sækja þarf um þjónustu í námsveri og atferlismótunarveri á sérstöku eyðublaði sem undirritað skal af foreldri og umsjónarkennara. Deildarstjóri stoðþjónustu og/eða skólastjóri, í samráði við umsjónarkennara og foreldri viðkomandi nemanda, tekur ákvörðun um innritun. Undantekning á þessu er þegar gripið er til neyðarferils og nemendur eru sóttir í kennslustundir, þá skal fara með viðkomandi nemendur í atferlismótunarverið. Í framhaldi af því skal fundað með hlutaðeigandi aðilum vegna atviksins og jafnvel gengið frá formlegri innritun í kjölfarið, í samráði við foreldri viðkomandi nemanda, gerist þess þörf. Nemendur eru í verinu á meðan unnið er að lausn máls í samráði við þann kennara sem kallaði eftir aðstoð.

Þegar innritun nemanda í námsverið/atferlismótunarverið er samþykkt skal deildarstjóri stoðþjónustu koma á fundi umsjónarkennara, fagkennara og annarra þeirra sem þurfa þykir. Áður en nemandi hefur þar nám þarf einstaklingsáætlun nemandans að liggja fyrir.

Nemandi sem hefur útskrifast úr námsveri/atferlismótunarveri getur á sama skólaári innritast þar oftar en einu sinni án formlegrar innritunar.

Ef ekki gengur að koma atferli nemanda í viðunandi farveg og ítrekuð brot viðkomandi á skólareglum halda áfram, skal leita annarra úrlausna skólareglum samkvæmt.

Ákvörðun um útskrift í einni eða fleiri námsgreinum skal tekin í samráði deildarstjóra stoðþjónustu, umsjónarkennara, kennara í námsveri/atferlismótunarveri og foreldris.

Þeir nemendur sem eiga í atferliserfiðleikum geta farið inn í hópa til aðlögunar án formlegrar útskriftar í ákveðinn tíma.

14.6. Sérkennarar

Sérkennarar skólans koma að öllum árgöngum og koma að mótun heildarskipulags í samvinnu við deildarstjóra stoðþjónustu (sjá kaflann um verklag hér að framan).

14.7. Greiningar og fatlanir

Ef nemandi með greiningu/fötlu getur ekki fylgt námsáætlun síns árgangs er gerð fyrir hann einstaklingsáætlun bæði námsleg og félagsleg. Komið er til móts við hans greiningu/fötlu á einstaklingsgrundvelli t.d. með sjónrænu skipulagi, félagsfærnisögum, ART námskeiði, Cat-kassanum, aðstoð í náms- og/eða atferlismótunarveru, einstaklingslega og/eða með námskeiðum í litlum hópum hjá námsráðgjafa. Þá er einnig möguleiki á stuðningi stuðningsfulltrúa. Sálfræðingur á Þjónustumiðstöð getur líka tekið nemendur með greiningar/fatlanir í viðtöl. Þjónustumiðstöð hefur í samvinnu við skólann haldið námskeið í félagsfærni fyrir börn með ADHD og fyrir börn með kvíða og foreldra þeirra.

Ef nemandi er með það mikla líkamlega fötlu að hann getur ekki verið í kennslustundum með sínum árgangi eru útbúna sérstækar aðstæður í námsveru, þar sem leitast er við að húsgögn og tæki séu við hans hæfi. Gott aðgengi er fyrir fatlaða í skólanum.

Klettaskóli er með þátttökubekk í Árbæjarskóla og hafa nemendur Árbæjarskóla með greiningar/fatlanir notið góðs af því góða starfi sem þar fer fram. Nemendur þátttökubekkjans stunda nám með sínum árgöngum innan Árbæjarskóla eftir því sem hentar hverjum og einum nemanda.

14.8. Einstaklingsáætlun

Gerð er einstaklingsáætlun fyrir þá nemendur sem ekki fylgja áætlun árgangs og er hún í höndum viðkomandi fagkennara og/eða sérkennara á ábyrgð deildarstjóra stoðþjónustu. Einstaklingsáætlun tekur til námslegra og/eða félagslegra þátta. Einstaklingsáætlun er kynnt foreldrum á fundi með umsjónarkennara og fagkennara. Áðurnefndir aðilar samþykkja hana með undirskrift sinni. Einstaklingsáætlun nemanda í námsverinu/atferlismótunarverinu er á ábyrgð fagkennara en unnin í samvinnu við kennara í verinu. Einstaklingsáætlanir eru endurskoðaðar reglulega af kennurum þegar lagt er mat á stöðu hvers og eins.

14.9. Félagslegur stuðningur

Námsráðgjafar við skólann eru tveir og veita þeir nemendum persónulegan og félagslegan stuðning í námi þeirra ásamt því að veita foreldrum ráðgjöf. Þeir eru ráðgefandi og til aðstoðar í eineltis- og forvarnarmálum. Námsráðgjafar gera tengslakannanir í árgöngum eftir þörfum og eru umsjónarkennurum og fagkennurum til ráðgjafar. Einnig halda þeir ýmis námskeið fyrir litla hópa nemenda eins og ART námskeið, námskeið tengd prófkvíða, námstækni og sjálfstyrkingu. Þá nota þeir Cat-kassann. Námsráðgjafar eru í samstarfi við félagsmiðstöðina Tíuna um félagslegan stuðning við nemendur meðal annars með kynningu á félagsmiðstöðinni og heimsóknum þangað.

Námsráðgjafar funda með foreldrum, kennurum, sérkennurum og deildarstjóra stoðþjónustu um hvernig best er að styðja við nemendur námslega og félagslega.

14.10. Teymi um nemendur

Teymi er stofnað utan um ýmsa nemendur í skólanum sem eru með greiningar/fatlanir og er ábyrgðarmaður hvers teymis deildarstjóri stoðþjónustu. Einnig sitja í teyminum fyrir utan foreldra,

umsjónarkennari og sérfræðingur frá Þjónustumiðstöð hverfisins. Námsráðgjafi á sæti í sumum teymum. Misjafnt er hve ört teymi funda.

14.11. Samstarf við utanaðkomandi aðila

Skólinn á mikið og gott samstarf við Þjónustumiðstöð hverfisins en sálfræðingur frá Þjónustumiðstöðinni á m.a. sæti í nemendaverndarráði skólans. Þá vinnur sálfræðingurinn náið með skólastjórnendum í málum einstakra nemenda, greinir nemendur og tekur þá í viðtöl. Unglingaráðgjafi og kennsluráðgjafi frá Þjónustumiðstöðinni koma einnig að ýmsum málum tengdum nemendum auk þess að vera kennurum, námsráðgjöfum og stjórnendum til ráðgjafar.

Skólinn vinnur náið með Félagsmiðstöðinni Árseli og Þjónustumiðstöð hverfisins að móttöku nemenda í skólann sem eru með íslensku sem annað tungumál. Er unnið eftir sérstakri móttökuáætlun þar sem nemandinn og fjölskylda hans fá aðstoð við skólabyrjunina og að aðlagast nýju hverfi og þeirri þjónustu sem þar er í boði.

Í skólanum er þáttökubekkur frá Klettaskóla og eiga stjórnendur og starfsmenn Árbæjarskóla í góðu samstarfi við þá sem þar starfa um nemendur og njóta ráðgjafar og handleiðslu kennaranna í ýmsum málum.

Á Skóla- og frístundasviði Reykjavíkurborgar er starfandi fagráð um læsi, Miðja máls og læsis, sem sér um fræðslu fyrir skólana í borginni, auk þess að styðja við þá og veita þeim ráðgjöf sé þess óskað.

Skólahjúkrunarfræðingur Árbæjarskóla kemur frá Heilsugæslustöð Árbæjar sem skólinn á í góðu samstarfi við. Auk þess að skólahjúkrunarfræðingur sinni fræðslu til nemenda í ýmsum málum er markmið skólaheilsugæslunnar að efla heilbrigði nemenda og stuðla að vellíðan þeirra. Skólahjúkrunarfræðingurinn situr í nemendaverndarráði skólans.

14.12. Atvinnutengt nám

Atvinnutengt nám er ætlað nemendum í 9. og 10. bekk grunnskóla í Reykjavík, sem vegna sértækra örðugleika annarra en fötlunar, hafa dregist verulega aftur úr í námi og/eða eiga við félags- og tilfinningalega örðugleika að stríða sem valda þeim verulegri vanlíðan í grunnskóla.

Markmið atvinnutengds náms er að mæta þeim nemendum sem líður illa í skóla og eiga undir högg að sækja félagslega. Einnig er markmiðið að bæta líðan nemenda, styrkja sjálfsmýnd þeirra og vinna með umhverfislæsi þeirra.

Að verkefninu standa Skóla - og frístundasvið, velferðarsvið og Þjónustumiðstöð Árbæjar og Grafarholts. Námsráðgjafar skólans halda utan um þá nemendur sem sækja atvinnutengt nám.

14.13. Kennsla nemenda með íslensku sem annað tungumál

Þegar nemendur erlendis frá hefja nám við skólann fer fram móttökuvíðtal. Móttökuvíðtalið sitja foreldrar, nemandi, túlkur, skólastjórnandi, fulltrúi frá Þjónustumiðstöð, fulltrúi frá frístundamiðstöð og aðrir þeir sem nauðsyn er talin á að sitji víðtalið. Afar mikilvægt er að foreldrar sitji víðtalið en ekki skyldmenni eða vinir og að fenginn sé túlkur í öll víðtöl. Útskýrt er í víðtalinu hvernig fyrirkomulag þjónustunnar við nemandann er fyrstu vikunnar í skólanum. Þá er starf félagsmiðstöðvarinnar kynnt

auk þess sem fulltrúi þjónustumiðstöðvarinnar kynnir þjónustuna þar og þá þjónustu sem boðið er upp á í hverfinu.

Kennslufyrirkomulag

Kennari í tungumálaveri og kennarar í námsveri meta stöðu hvers og eins. Í kjölfarið er ákveðið hversu mikinn námslegan stuðning nemandinn þarf og fjöldi kennslustunda í íslensku hjá kennara í tungumálaveri. Útbúin er einstaklingsnámsskrá fyrir hvern nemanda í samráði við umsjónar-kennara/fagkennara.

Kennslan fer fram sem einstaklings- eða hópkennsla. Aðaláhersla er á íslenskunám, en einnig á félagslega aðlögun nemendanna. Þá fá nemendur sérstaka kynningu á skólanum, hverfinu og íslensku samfélagi.

Kennslunni er ætlað að styrkja nemendur, með annað móturmál en íslensku eða þá sem lengi hafa dvalið erlendis, til þátttöku í íslensku skólastarfi. Nemendur fá þjálfun í íslensku máli og tækifæri til að þróa þekkingargrunn sinn og læsi. Markmiðið með kennslunni er að nemendur verði færir um að skilja og nota íslenskt mál og geti þannig tjáð skoðanir sínar, hugmyndir og tilfinningar. Tilgangurinn er einnig að efla sjálfstraust og öryggi þessara nemenda og um leið að auka vellíðan þeirra. Þá eru nemendur hvattir til að viðhalda kunnáttu í móturmáli sínu og að halda tengslum við föðurlandið.

Hægt er að velja á milli tveggja leiða:

Leið 1

Aðlögun í námsveri í flestum bóklegum greinum. Er nemandi þá í markvissu íslenskunámi þar sem í kennslustundunum er lögð áhersla á að:

- byggja upp orðaforða
- kynna nemandanum venjur í skólanum og menning í nýju landi
- undirbúa nemandann undir frekara nám í umsjónarhópi

Eftir það fer nemandi í sinn umsjónarhóp en verður áfram í tengslum við námsverið í eftir þörfum.

Leið 2

Nemandinn stundar nám sitt að mestu leyti í sínum umsjónarhópi og fær viðbótarkennslu í námsveri eftir þörfum (einstaklingsnámsskrá í námsgreinum eftir þörfum).

Mikilvægt er, hvort sem leið 1 eða 2 verður fyrir valinu, að efla félagslegan þroska nemandans samhliða íslenskunáminu og gerist það best með því að hann kynnist bekkjarfélögum sínum sem fyrst til að þeir geti aðstoðað og liðsinnt nýja nemandanum í hinu félagslega umhverfi skólans.

Prófið Milli mála

Prófið Milli mála er lagt til grundvallar þegar íslenskukunnátta nemenda sem hafa annað tungumál en íslensku er metin. Prófið metur hvort nemendur hafi nægilega góð tök á íslensku til þess að fylgjast með skólastarfi í sínum árgangi.

Prófið raðar nemendum í þrjú getustig: grænt, gult og rautt.

Grænt getustig: Nemendur sem eru á góðri leið með að tileinka sér íslensku sem annað tungumál og ættu ekki að eiga í miklum vandræðum.

Gult getustig: Nemendur sem þurfa markvissan stuðning til að komast yfir hindranir í íslenskunáminu.

Rautt getustig: Nemendur sem hafa takmarkaða íslenskukunnáttu, geta illa fylgst með eða tekið þátt í kennslustundum. Þeir þurfa góða og mjög markvissa íslenskukennslu og meiri tíma í íslensku málumhverfi.

14.14. Móttökuáætlun fyrir nemendur með sérþarfir í Árbæjarskóla

Þegar óskað er eftir skólavist fyrir nemendur með sértækar greiningar/fatlanir í Árbæjarskóla leitar skólastjórnandi allra nauðsynlegra upplýsinga um viðkomandi nemanda.

Innritun

- foreldri innritar nemanda á Rafrænni Reykjavík
- foreldri nemanda óskar eftir viðtali við skólastjórnanda vegna komu nemandans í skólann
- aðstoðarskólastjóri boðar móttökuvíðtal þar sem foreldri og nemandi mæta

Undirbúningur viðtals

- skólastjórnandi velur hópa fyrir nemandann í samráði við deildarstjóra stoðþjónustu
- umsjónarkennara tilkynnt um væntanlegan nemanda, hvaðan hann er og hvenær móttökuvíðtal fer fram
- skrifstofustjóri safnar saman þeim gögnum sem nota á í viðtalinu: Skólareglur, stundaskrá, upplýsingar um mötuneyti og nestismál

Móttökuvíðtal

- móttökuvíðtalið sitja foreldrar, nemandi, skólastjórnandi, deildarstjóri stoðþjónustu, umsjónarkennari og aðrir þeir sem nauðsyn er talin á að sitji viðtalið
- farið yfir stöðu nemandans og deildarstjóri stoðþjónustu gerir grein fyrir þeirri þjónustu sem nemandanum stendur til boða í skólanum
- í lok viðtals er ákveðinn fundatími með foreldrum, nemanda, umsjónarkennara og deildarstjóra. Sá fundur er til eftirfylgni og til að kanna líðan nemandans í skólanum. Enn fremur er þjónusta við nemandann endurmetinn á þeim fundi
- umsjónarkennari sér um að koma nauðsynlegum upplýsingum um nemandann til allra þeirra sem koma að kennslu hans í skólanum

Eftirfarandi þættir eru útskýrðir fyrir foreldrum og nemandanum í móttökuvíðtalinu

- skipulag skólastarfsins og skóladagatal
- stoðþjónusta skólans
- stundaskrá nemandans
- íþróttir og sund, staðsetning, fatnaður, reglur varðandi sturtu og mætingar
- heimasíða skólans, símanúmer og netföng
- skólareglur og mætingaskylda
- mötuneyti og nesti

- frístundaheimilið Töfrasel og Félagsmiðstöðin Tían
- samstarf heimilis og skóla
- Mentor og hvaða upplýsingar má nálgast þar
- ákveðið hvenær nemandinn byrjar í skólanum
- kynnisferð um skólann
- námsráðgjafi boðar nemanda til viðtals fljótlega eftir að nemandi hefur nám við skólann
- umsjónarkennari sér um að koma nauðsynlegum upplýsingum um nemandann til allra þeirra sem koma að kennslu hans í skólanum
- skrifstofustjóri sendir tölvupóst á alla starfsmenn skólans þar sem vakinn er athygli á að nyr nemandi hefur hafið nám við skólann

14.15. Heildaráætlun um stuðning við fatlaða nemendur og nemendur með sérþarfir

Á heimasíðu skólans er að finna heildaráætlun Árbæjarskóla um stuðning við fatlaða nemendur og nemendur með sérþarfir.

15. Námsráðgjöf

Námsráðgjafar skólans eru tveir, **Ingveldur Gyða Kristinsdóttir og Elínborg Þorsteinsdóttir**.

Hlutverk námsráðgjafa er að vera talsmenn nemenda í skólanum, standa vörð um velferð nemenda og leita lausna í málum þeirra. Námsráðgjafar eru bundnir þagnarskyldu um einkamál nemenda, að undanskyldum ákvæðum í lögum um barnavernd nr. 80/2002. Öllum nemendum og foreldrum stendur til boða að leita til námsráðgjafa.

Forráðamenn geta pantað tíma hjá námsráðgjafa í síma 411-7700 eða með tölvupósti á netföngin ingveldur.g.kristinsdottir@rvkskolar.is og elinborg.thorsteinsdottir@rvkskolar.is.

Helstu verkefni námsráðgjafa:

- ráðgjöf og fræðsla um náms- og próftækni
- ráðgjöf um náms- og starfsval nemenda
- persónulegur og félagslegur stuðningur við nemendur
- ráðgjöf og aðstoð í eineltis- og forvarnarmálum
- móttaka nýrra nemenda
- fundarseta í nemendaverndarráði
- reglulegt samstarf við Töfrasel, Tíuna, Þjónustumiðstöð Árbæjar og Grafarholts og heilsugæslu hverfisins

15.1. Námsráðgjöf 1. – 7. bekk

Nemendum í 1.-7. bekk stendur til boða að leita eftir aðstoð og ráðgjöf námsráðgjafa vegna náms- eða persónulegra málefna. Nemendur geta snúið sér beint til námsráðgjafa og óskað eftir aðstoð. Á þessu skólastigi er algengt að umsjónarkennarar eða foreldrar vísi málum til námsráðgjafa.

Námsráðgjafar bjóða eftir þörfum upp á skipulögð námskeið m.a. ART þjálfun (félagsfærni og sjálfstjórn), prófkvíðanámskeið, sjálfstyrkingarnámskeið, samskipti stúlkna, krakkaspjall og fleira. Námskeiðin eru skipulögð í samráði við skólastjórnenndur og umsjónarkennara. Samþykki foreldra þarf ávallt að liggja fyrir.

Námsráðgjafar koma að forvarnartengdri fræðslu og leggja fyrir tengslakannanir í 1.-7. bekk í samráði við umsjónarkennara hvers árgangs.

15.2. Námsráðgjöf 8. – 10. bekkur

Nemendum í 8.-10. bekk stendur til boða að leita eftir aðstoð og ráðgjöf námsráðgjafa vegna náms eða persónulegra málefna. Nemendur geta snúið sér beint til námsráðgjafa eða fyllt út viðtalsbeiðni sem er að finna fyrir framan skrifstofur námsráðgjafa.

Námsráðgjafar bjóða auk þess reglulega upp á skipulögð námskeið m.a. í námstækni, auk prófkvíðanámskeiða og sjálfstyrkingarnámskeiða. Foreldrar, nemendur og kennarar geta skráð nemendur á þessi námskeið hjá námsráðgjöfum. Samþykki foreldra þarf ávallt að liggja fyrir.

Nemendur í 10. bekk fá 1 kennslustund í viku í náms- og starfsfræðslu þar sem farið verður í

- námstækni
- verkefni sem tengjast gildismati, viðhorfum, áhuga og fyrirætlunum nemenda
- námsleiðir sem bjóðast á framhaldsskólastigi
- vinnumarkaðinn
- tengsl náms og starfs
- gerð ferilskráa
- framtíðar markmiðasetningu
- atvinnuumsóknir
- upplýsingatækni í upplýsingaleit um nám og störf

Nemendum Árbæjarskóla er boðið á sameiginlega kynningu framhaldsskólanna, auk þess senda námsráðgjafar upplýsingar til foreldra og nemenda um opin hús í framhaldsskólum. Nemendur geta fengið einstaklingsmiðaða ráðgjöf ef þess er óskað.

Hjá námsráðgjöfum er að finna ýmsa bæklinga og upplýsingar um framhaldsskóla. Á vefslóðunum menntagatt.is og idan.is má einnig finna upplýsingar um nám og störf.

Þá koma námsráðgjafar að forvarnartengdri fræðslu og leggja fyrir tengslakannanir í árgöngum í samráði við umsjónarkennara.

15.3. Nám að loknum grunnskóla

Námsráðgjafar skólans byrja í 8. bekk að kynna nemendum námsúrval framhaldsskólanna. Mikilvægt er að nemendur hafi góða þekkingu á framhaldsskólakerfinu og inntökuskilyrðum framhaldsskólanna.

Fræðslunni er skipt upp á eftirfarandi hátt:

10. bekkur:

Nemendur í 10. bekk fá 1 kennslustund í viku í náms- og starfsfræðslu.

Nemendum Árbæjarskóla er boðið á sameiginlega kynningu framhaldsskólanna sem er mismunandi milli ára, auk þess sem þeim stendur til boða að heimsækja framhaldsskólana þegar opin hús eru haldin þar. Þær heimsóknir eru ekki á vegum skólans en kynntar vel fyrir foreldrum og á þeirra ábyrgð að fara með börnin sín.

Nemendur geta fengið einstaklingsmiðaða ráðgjöf ef þess er óskað.

Hjá námsráðgjöfum má nálgast upplýsingar um nám í framhaldsskólum. Einnig eru rafrænar upplýsingar á www.idan.is og naestaskref.is.

15.4. Námstækni

Með námstækni er átt við þær aðferðir sem nemandinn notar við að tileinka sér námsefnið. Einstaklingsbundið er hve langan tíma það tekur hvern og einn að læra eitthvað nýtt. Áhugi, einbeiting og námstækni skipta þar miklu máli. Sá sem vill bæta árangur sinn ætti því að skoða námsvenjur sínar og athuga hvernig hann getur bætt þær. Markmið fræðslu og ráðgjafar um námstækni er að nemendur kynnist hugsunum, viðhorfum, og námsaðferðum sem rannsóknir og reynsla hafa sýnt að eru árangursríkar.

Námsráðgjafi ræðir við nemendur um:

- námsaðferðir
- námsvenjur
- skipulag
- einbeitingu
- minnistækni
- upprifjun
- lestraraðferðir
- glósutækni
- aðferðir til að draga úr prófkvíða

Til að ráðgjöfin nýtist nemandanum sem best er mikilvægt að hann hafi áhuga og vilja til að nýta sér aðstoðina. Námsráðgjafar kenna nemendum námstækni bæði einstaklingslega sem og í litlum hópum á sérstökum námstækninámskeiðum. Tímapantanir og skráning á námskeið fer fram hjá námsráðgjöfum. Samþykki foreldra þarf ávallt að liggja fyrir.

15.5. Próftækni

Með próftækni er átt við þær aðferðir sem nemandinn notar við prófundirbúning og í próftökunni. Góður og markviss undirbúningur fyrir próf skiptir miklu máli. Mestu skiptir þó að nemandinn læri jafnt og þétt yfir veturinn og er þá prófundirbúningurinn einungis upprifjun. Gott skipulag, jákvætt hugafar og góður undirbúningur dregur úr prófkvíða. Ef nemandi þjáist af miklum prófkvíða er mikilvægt að hann leiti sér aðstoðar. Hægt er að fá ráðgjöf hjá námsráðgjafa.

Námsráðgjafar aðstoða nemendur við skipulagningu og prófundirbúning ef þess er óskað. Tímapantanir fara fram hjá námsráðgjöfum.

15.6. Stuðningur

Námsráðgjafi veitir nemendum stuðning vegna persónulegra og félagslegra mála, skólasóknar og hegðunar. Stuðningurinn er einstaklingsmiðaður þar sem nemandanum er hjálpað að leita lausna. Námsráðgjafinn vísar á önnur úrræði sé þess þörf. Sá stuðningur sem námsráðgjafinn veitir hefur það að markmiði að aðstoða nemandann þannig að hann geti náð hámarks árangri í námi sínu. Námsráðgjafi er bundinn trúnaði um einkamál nemenda.

Dæmi um vandamál sem hægt er að leita aðstoðar við eru: Námsleiði, mætingar, vandamál í samskiptum, stríðni, einelti, sorg, þunglyndi, kvíði, feimni og vímuefni.

Atvinnutengt nám er í boði fyrir þá nemendur sem nemendaverndarráð telur að þurfi á því að halda. Námsráðgjafar skólans halda utan um þá nemendur sem sækja atvinnutengt nám og eru tengiliðir við vinnustaði nemendanna.

15.7. Skólavinir

Námsráðgjafi stýrir skólavinaverkefninu í 7. bekk í samstarfi við umsjónarkennara og aðstoðarskólastjóra yngra stigs. Verkefnið hefur það að leiðarljósi að efla félagsanda, samkennd nemenda og sporna gegn einelti. Markmiðið með verkefninu er fjórþætt:

- að virkja nemendur til þátttöku í leikjum
- að auka samskipti milli eldri og yngri nemenda
- að eldri nemendur fái tækifæri til að hafa áhrif á líðan yngri nemenda í skólanum
- efla vitund nemenda um einelti og hvetja þá til að horfa ekki á heldur hjálpa

Nemendur í 7. bekk taka þátt í verkefninu og er þeim skipt í hópa sem fara út á skólalóð í frímínútum kl. 10:10.

16. Skólaheilsugæsla/viðvera hjúkrunarfræðings

Heilsuvernd skólabarna í Árbæjarskóla er á vegum Heilsugæslustöðvarinnar í Árbæ. Síminn í Árbæjarskóla er 411-7700 og síminn á Heilsugæslunni í Árbæ er 585-7800. Viðverutími skólahjúkrunarfræðings í skólanum (með fyrirvara um breytingar) er kl. 08:00–14:00, nema á miðvikudögum en þá er viðverutíminn kl 09:00-14:00.

Netfang skólahjúkrunarfræðings er: arbaejarskoli@heilsugaeslan.is.

Skólaheilsugæslan er hluti af heilsugæslunni og framhald af ung- og smábarnavernd. Markmið skólaheilsugæslu er að efla heilbrigði nemenda og stuðla að vellíðan þeirra. Starfsfólk skólaheilsugæslu vinnur í náinni samvinnu við foreldra, skólastjórnendur, kennara og aðra sem koma að málefnum nemenda með velferð þeirra að leiðarljósi. Farið er með allar upplýsingar sem trúnaðarmál. Starfsemi skólaheilsugæslunnar er skv. lögum, reglugerðum og tilmælum sem um hana gilda. Helstu áherslur í skólaheilsugæslu eru fræðsla, heilsuefling, bólusetningar, skimanir og skoðanir, umönnun veikra og slasaðra barna, ásamt ráðgjöf til nemenda, fjölskyldan þeirra og starfsfólks skólans.

Á þroska- og hegðunarstöð er starfrækt skólasvið sem hefur það hlutverk að þróa, leiða og samræma heilsuvernd skólabarna í samráði við heilbrigðisyfirvöld og heilsugæsluna á landsvísu.

16.1. Skimanir og skoðanir

Að fylgjast með vexti barna gefur mikilvægar upplýsingar um heilsufar og næringarástand. Vaxtalínurit er einn besti mælikvarði sem völ er á til að fylgjast með almennu heilsufari og heilbrigði barna. Mikilvægt er að hæðar- og þyngdarmæla með reglulegu millibili til að geta metið frávik á vaxtarlínuriti. Þar sem vöxtur og holdafar er oft viðkvæmt efni fyrir börn og unglunga er mikilvægt að eftirfylgd sé í samráði við foreldra og framkvæmd á nærgætin hátt.

Vöxtur barna er mældur í 1., 4., 7. og 9. bekk.

Sjónpróf barna er mikilvægur þáttur í heilsuvernd. Sjóngallar eru nokkuð algengir meðal barna og unglunga og aukast með aldrinum. Ef ekki er gripið til viðeigandi úrræða hefur það áhrif á líðan og námshæfni nemandans.

Með sjónprófi í skóla er sjónskerpa (nærsýni) mæld á hvoru auga fyrir sig með því að ákvarða hversu smáa stafi barnið getur lesið úr ákveðinni fjarlægð. Sjónprófað er með HVOT töflu sem samsett er úr 4 bókstöfum, H-V-O-T. Þekki börn ekki stafina er til spjald með sömu bókstöfum sem barnið bendir á.

Sjónpróf fer fram í 1., 4., 7. og 9. bekk.

Bólusetningum er ætlað að verja einstaklinginn gegn alvarlegum smitsjúkdómum og draga úr hættu á smiti í samfélaginu. Sjúkdómar, sem landlæknir mælir með að öll börn á Íslandi séu bólusett gegn, geta valdið alvarlegum veikindum og jafnvel dauða.

Eftirfarandi bólusetningar fara fram í skólaheilsugæslunni og eru skv. tilmælum Landlæknis:

7. bekkur: Mislingar, rauðir hundar og hettusótt (ein sprauta).

Auk þess fá stúlkur bólusetningu við leghálskrabbameini (Bóluset er tvisvar með 6 mán. millibili).

9. bekkur: Mænusótt, barnaveiki, stífkrampi og kíghósti (ein sprauta).

Mikilvægt er að börn komi með bólusetningarskírteini sín í skólann þegar bólusetning á að fara fram. Ef líkur eru á að barnið sé ekki að fullu bólusetta þá eru foreldrar hvattir til að hafa samband við skólaheilsugæsluna. Bólusetningar barna eru alltaf á ábyrgð foreldra.

Afþakki foreldrar bólusetningar fyrir börn sín þurfa þeir að tilkynna það skriflega til skólaheilsugæslunnar og slíkt ber að skrá í heilsufarsskrá barns.

16.2. Veikindi og slys

Ef óhapp eða slys verður á skólatíma sér starfsfólk skólans um fyrstu hjálp. Þurfi nemandi að fara á heilsugæslustöð eða slysadeild skulu foreldrar fara með barninu. Því er mikilvægt að skólinn hafi öll símanúmer þar sem hægt er að ná í þá á skólatíma barnsins. Ekki er ætlast til að óhöppum sem gerast utan skólatíma sé sinnt af skólaheilsugæslunni.

Skráning skysa og bótaskylda

Slys eru ýmist bótaskyld eða ekki. Sé slys bótakylt samkvæmt úrskurði tryggingarfélags borgarinnar er allur útlagður kostnaður foreldra greyddur. Sé ekki um bótaskyldu að ræða er engu að síður greitt fyrir fyrstu komu á slysadeild, auk sjúkrabíls sé hann kallaður til.

Foreldrar þurfa að leggja út fyrir kostnaði sem til fellur á slysadeildinni eða hjá tannlækni og koma með reikning, ásamt upplýsingum um eigin bankareikning sem hægt er að leggja inn á, til skólastjórnenda. Ef um tannlæknareikning er að ræða þarf að vera búinn að fá hluta Sjúkratrygginga greiddan áður en endanlegum reikningi er komið til skólans.

Skólinn skráir niður þau slys sem verða á skólatíma á þar til gerð eyðublöð. Ef um alvarleg slys er að ræða er kallað á sjúkrabíl og mætir þá ætíð lögregla á staðinn. Foreldrum er alltaf tilkynnt um slys og óhöpp og fá einnig upplýsingar um slyssaskráinguna. Skólastjóri upplýsir foreldra um réttindi og skyldur aðila og hvernig tryggingum nemenda er háttað.

Langveik börn

Mikilvægt er að skólaheilsugæslan viti af börnum sem eru með langvinnan og/eða alvarlegan sjúkdóm, s.s. sykursýki, ofnæmi, flogaveiki og blæðingarsjúkdóma. Þessum börnum sinnir skólaheilsugæslan í samráði við foreldra barnsins. Þjónustan getur meðal annars falist í:

- umsjón og eftirliti með umönnun barna innan skólans þegar þess er þörf
- vera tengiliður skólans við foreldra og meðferðaraðila þegar við á
- taka þátt í heilsufarseftirliti nemenda þegar meðferð krefur
- umsjón með lyfjagjöfum

- útskýra fyrir starfsfólki skóla meðferð, lyfjagjöf og fleira eftir þörfum með leyfi viðkomandi foreldra
- fræða starfsfólk skólans, nemendur og foreldra um einstaka sjúkdóma og/eða fatlanir með leyfi viðkomandi foreldra
- stuðningur við barn og fjölskyldu þess
- stuðningur og ráðgjöf við starfsfólk skólans

16.3. Fræðsla og heilsuefling

Skólaheilsugæslan sinnir skipulagðri heilbrigðisfræðslu og hvetur til heilbrigðra lífshátta. Byggt er á hugmyndafræðinni um 6-H heilsunnar og kynheilbrigði sem er samstarfsverkefni skólaheilsugæslunnar og Lýðheilsustöðvar.

- hollusta
- hvíld
- hreyfing
- hreinlæti
- hamingja
- hugrekki

Eftir fræðslu fá foreldrar nemenda fréttabréf sent í tölvupósti. Þá gefst foreldrum kostur á að ræða við börnin um það sem þau lærðu og hvernig þau geti nýtt sér það í daglegu lífi.

16.4. Svefn

Að gefnu tilefni viljum við benda foreldrum á hve mikilvægt er að skólabörn fái nægan svefn og hvíld. Fáir þau það ekki geta þau ekki notið þeirrar kennslu né sinnt því starfi sem fer fram í skólanum, þau verða þreytt og vinnan fer fyrir ofan garð og neðan. Hæfilegur svefn er talinn vera:

5 – 8 ára börn 10 - 12 klst.

9 – 12 ára börn 10 - 11 klst.

13 – 15 ára unglingar 9 - 10 klst.

16.5. Lús

Því miður hefur það verið fastur liður í mörgum skólum undanfarin ár að lús komi upp. Nauðsynlegt er að láta skólann vita ef lús finnst í hári nemenda. Lús tengist ekki sóðaskap og er alveg hættulaus. Ef tilkynning um lús berst skólanum, munu allir nemendur viðkomandi bekkjar/árgangs fá tilkynningu heim.

Foreldrum er bent á nauðsyn þess að bregðast við slíkum tilkynningum og kemma hár nemenda. Hægt er að nálgast leiðbeiningar hjá skólahjúkrunarfræðingi og í apótekum.

Nánari upplýsingar um heilsugæslu í grunnskólum er að finna á vefsíðu skólaheilsugæslunnar www.heilsuvera.is undir tenglinum [heilsuvernd skólabarna](http://heilsuvernd.skolabarna) og á www.landlaeknir.is

16.6. Bóksafn Árbæjarskóla

Bókasafn Árbæjarskóla er einkum ætlað nemendum og starfsmönnum skólans en foreldrar eru ætíð velkomnir að kíkja við og kynna sér safnið og starfsemi þess. Safnið er staðsett miðsvæðis, á neðri hæð í miðrými skólans, og rúmar um 40 manns í sæti. Sex tölvur eru á safninu til afnota fyrir nemendur í verkefnavinnu.

Safnið á rúmlega 18.000 bækur og er auk þess áskrifandi að ýmsum tímaritum. Þá eru einnig á safninu ýmis önnur gögn s.s. hljóðbækur, geisladiskar og mynddiskar. Allt efni er skráð í bókasafnskerfið Gegnir og sama gildir um útlán safnsins. Safnið veitir alla almenna þjónustu s.s. útlán og upplýsingaþjónustu, ásamt aðstoð við heimildaleitir og meðferð heimilda.

Útlán

- nemendur geta fengið lánaðar tvær bækur í senn
- útlánstími er 2 vikur sem hægt er að framlengja ef þörf krefur
- orðabækur og uppsláttarrit eru eingöngu til afnota í skólanum
- mynddiskar eru einungis lánaðir út til kennara

Opnunartími safnsins er:

Mánudaga – föstudaga kl. 8:10 - 16:00

Á safninu höfum við í huga að:

- ganga rólega um og taka tillit til annarra
- fara vel með safngögn

16.7. Tölvur

Skólinn hefur yfir að ráða 25 borðtölvum, 90 fartölvum, 232 ChromeBooktölvum og 65 spjalddölvum. Hver kennari hefur yfir að ráða nettengdri fartölvu. Nemendur komast í tölvur á bókasafni undir eftirliti bókasafnsvarðar og víðsvegar um skóla eru Chromebooktölvur ætlaðar þeim.

Í mynd- og hljóðvinnsluveri skólans eru nokkrar Appletölvur til myndvinnslu, upptökuvélar og myndavélar. Kennarar í mynd- og hljóðveri sjá um útlán þessara upptöku- og myndavéla.

Nettengdir prentarar eru víðsvegar um skólann.

Reglur um notkun snjalltækja í skólanum má finna í skólareglum.

17. Mötuneyti og nesti

Mötuneyti Árbæjarskóla er fyrir nemendur og starfsfólk skólans. Þar starfar matreiðslumeistari ásamt skólaliðum. Á matmálstímum eru kennarar, skólaliðar og stuðningsfulltrúar börnunum til aðstoðar í matsal og mötuneyti. Í mötuneytinu er boðið upp á heitan mat í hádeginu.

Matseðill er ákveðinn fyrir hvern mánuð í senn og birtist á heimasíðu skólans. Við samsetningu hans er lögð sérstök áhersla á hollustu og fjölbreytni.

Mikilvægt er að nemendur borði staðgóðan morgunverð áður en haldið er til skóla og hafi með sér hollt og gott nesti. Að morgni dags er boðið upp á hafragraut í skólanum frá kl. 7.45 – 8.00, nemendum og starfsfólki að kostnaðarlausu. Í nestistíma nemenda í 7. – 10. bekk er nemendum einnig boðið upp á hafragraut kl. 10:15 – 10:25.

Uppbygging matseðlanna er með þeim hætti að hver dagur hefur sína sérstöðu

Mánudagar – Fiskréttir

Þriðjudagar – Pastaréttir

Miðvikudagar – Fiskréttir

Fimmtudagar – Kjötréttir

Föstudagar – Súpur eða grautar

Meðlæti með réttum skammta nemendur sér sjálfir og er alltaf grænmeti, ávextir eða annað það meðlæti sem við á, í boði. Þegar boðið er upp á brauð með mat er gróft brauð á boðstólum. Með matnum er alltaf boðið upp á vatn.

Nemendur í 1. -6. bekk snæða nesti sitt, sem þeir koma með að heiman, í kennslustofum í annarri eða þriðju kennslustund. Lögð er áhersla á að foreldrar sendi börn sín í skólann með hollt og gott nesti, gróft brauð með hollu áleggji, grænmeti eða ávexti. Einungis er heimilt að drekka vatn með morgunnestinu.

Lögð er áhersla á að foreldrar hvetji nemendur í 7. -10. bekk til að hafa með sér hollt og gott nesti að heiman sem þeir neyta í frímínútum. Nemendur í 7. -10. bekk hafa aðgang að örbylgjuofnum og samlokugrillum og geta hitað upp þann mat og nesti sem þeir koma með að heiman.

Foreldrum er bent á að sumir skóladagar nemenda í 8. – 10. bekk eru langir og því er mikilvægt að nemendur séu vel nestaðir.

17.1. Skráning í mat

Allir nemendur í grunnskólum borgarinnar hafa aðgang að hádegismat í skólanum. Mataráskrift kostar það sama í öllum skólum borgarinnar en ekki þarf að greiða fyrir fleiri en tvö grunnskólabörn frá hverju heimili. Matseðill er birtur á heimasíðu skóla. Nemendur eru skráðir í mat rafrænt á vefnum Rafræn Reykjavík <https://rafraen.reykjavik.is/pages/>

Mánaðarlegt gjald er samkvæmt ákvörðun borgarráðs Reykjavíkur hverju sinni. Innheimt er jafnaðargjald miðað við 20 daga í mánuði. Ekki er innheimt fyrir mat í júlí og ágúst. Foreldrar greiða einungis skólamáltíðir fyrir tvö börn, eins og áður segir, önnur njóta 100% afsláttar. Reglan gildir milli grunnskóla í Reykjavík. Upplýsingar um verð má nálgast á vef borgarinnar en slóðin er eftirfarandi:

<https://reykjavik.is/gjaldskrar/verd-maltidum-i-grunnskolum>

Innheimta vegna mótuneyta grunnskóla Reykjavíkur er þannig að stofnuð er krafa í banka með gjalddaga í byrjun þess mánaðar sem innheimt er fyrir og 30 dögum seinna er eindagi. Vilji foreldrar segja upp mataráskrift þarf uppsögn að berast í síðasta lagi fyrir 20. dag mánaðarins, annars tekur hún gildi næsta mánuð á eftir. Ef matarreikningur er ekki greiddur færast hann til milliinnheimtu og síðar er áskrift sagt upp.

17.2. Óþol eða ofnæmi

Hafi nemendur ofnæmi eða óþol er mjög mikilvægt að koma því á framfæri með læknisvottorði á skrifstofu skólans.

18. Ýmsar hagnýtar upplýsingar

Árbæjarskóli er einn stærsti grunnskóli landsins, staðsettur í einstöku umhverfi Elliðaárdalsins. Skólinn á sér rúmlega 50 ára starfssögu. Á árunum 1956 – 1966 var Árbæjarskóli starfræktur í samkomuhúsi á Árbæjarblettinum þar sem kennt var í þremur deildum en haustið 1967 hóf skólinn göngu sín í nýju húsi með 421 nemanda.

Í dag er Árbæjarskóli grunnskóli fyrir nemendur í 1.-10. bekk. Hann er einsetinn og eru nemendur hans um 670 talsins. Skólinn er safnskóli á unglingastigi en þá koma til náms nemendur úr Árbæjarskóla, Ártúnsskóla og Selásskóla. Starfsmenn skólans eru um 100 sem sinna mismunandi störfum í þágu nemenda.

Með stjórnun skólans fara auk skólastjóra, tveir aðstoðarskólastjórar, deildarstjóri, verkefnastjóri, nemendaráð og skólaráð.

Skólinn er opin á skrifstofutíma frá kl: **7:45** til **15:45** dag hvern.

Sími skólans er **411 7700**

Netfang skólans er arbaejarskoli@rvkskolar.is.

Heimasíða skólans er <http://www.arbaejarskoli.is>

Facebooksíða skólans er https://www.facebook.com/arbaejarskoli/?ref=aymt_homepage_panel

18.1. Kynningar á skólastarfinu

Á hverju hausti halda skólastjórnendur í samstarfi við umsjónarkennara kynningarfundir fyrir forráðamenn nemenda. Um er að ræða fundir seinni part dags þar sem skólastjórnendur fara yfir skipulag skólastarfsins, skólareglur skólans og ýmis málefni sem tengjast nemendum og velferð þeirra. Þá kynna námsráðgjafar starf sitt auk þess sem fulltrúar frá Frístundamiðstöðinni Árseli kynna Töfrasel (frístundaheimili) og Tíuna, (félagsmiðstöð), þar sem áhersla er á félagsstarf nemenda í 5. - 10. bekk. Á fundunum er hlutverk foreldrafélagsins einnig kynnt og starf vetrarins. Að loknum

kynningarfundunum gefst forráðamönnum kostur á að hitta umsjónarkennara barna sinna þar sem nánar er farið yfir skólastarfið í viðkomandi árgangi.

Á vorönn er valbók á unglíngastigi kynnt fyrir nemendum og foreldrum og þá kynna skólastjórnendur, ásamt námsráðgjöfum, fyrir nemendum og forráðamönnum 10. bekkjar, námsframboð framhaldsskólanna áður en innritun í þá hefst. Kynningar geta verið með ýmsum hætti m.a. í kennslustundum, með kynningum framhaldsskólanna í sal skólans, með heimsóknnum í skóla o.s.frv.

Á vorönn er einnig kynning fyrir foreldra nemenda í 7. bekk þar sem farið er yfir skipulag skólastarfsins í unglíngadeildinni og rætt um þær breytingar sem fylgja því að hefja þar nám. Nemendum er einnig boðið í sérstaka heimsókn í lok maí þar skólastjórnendur fara yfir skipulag skólastarfsins í unglíngadeildinni, fulltrúar úr stjórn nemendafélagsins kynna starf félagsins og félagsstarfið auk þess sem farin er skoðunarferð um skólann. Þá er farið í félagsmiðstöðina Tíuna þar sem tekið er á mótum nemendum og þeir fá kynningu á starfinu. Síðdegis sama dag er haldið sameiginlegt ball í Árbæjarskóla fyrir nemendur 7. bekkjar allra skólanna í Árbænum.

Í maí ár hvert er haldinn vorskóli fyrir væntanlega nemendur í 1. bekk og foreldra þeirra. Skipulagið er með þeim hætti að aðstoðarskólastjóri tekur á mótum foreldrum á sal skólans þar sem fram fer kynning á skipulagi skólastarfsins með sérstakri áherslu á skólastarfið í 1. bekk. Einnig er farið yfir ýmis hagnýt atriði sem gott er að hafa í huga við upphaf skólagöngunnar. Á fundinum fer líka fram kynning á Byrjendalæsi, sem er samvirk kennsluáferð í lestri og byggir á virkri þátttöku foreldra. Á sama tíma og kynningin fer fram fyrir foreldra í sal skólans heimsækja börnin verðandi umsjónarkennara og fá kynningu á starfinu.

18.2. Nemendur

Í Árbæjarskóla eru um 690 nemendur í 1. – 10. bekk. Árbæjarskóli er safnskóli á unglíngastigi en þá koma til náms nemendur úr Árbæjarskóla, Ártúnsskóla og Selásskóla.

Í skólastarfi Árbæjarskóla er nemandinn í öndvegi. Megináhersla er lögð á vellíðan og vandaða fræðslu en nauðsynlegt er að þetta fari saman, enda á hvorugt að geta verið án hins í þróttmiklu grunnskólastarfi.

Samskipti einstaklinga eiga að grundvallast á gagnkvæmri virðingu, kurteisi og tillitssemi, sem er forsenda þess að hverjum og einum líði vel. Gagnkvæmt traust, jákvæð og uppbyggileg samskipti móta framar öðru góðan starfsanda.

Ánægður og áhugasamur einstaklingur sem tekst á við skyldur sínar af ábyrgð og festu nær árangri í starfi sínu. Þannig er gott sjálfstraust og jákvæð sjálfsmýnd grundvöllur sjálfstæðra vinnubragða og góðrar samvinnu. Eins þarf hver einstaklingur að temja sér ábyrga umgengni og bera ábyrgð á sínu nánasta umhverfi og samfélagi.

18.3. Mentor – fjölskylduvefur

Mentor er upplýsingakerfi fyrir nemendur, foreldra og starfsfólk skólans. Foreldrar og nemendur fá aðgangsorð að Mentor á skrifstofu skólans. Á fjölskyldusíðunni sjá foreldrar stundatöflur barna sinna,

heimavinnu, námsmat, skólasókn o.fl. Foreldrum ber að fylgjast með skólasókn, ástundun og námsframvindu þeirra á Mentor. Nemendur eiga ekki að hafa aðgangsorð foreldra sinna að kerfinu enda fá þeir úthlutað sérstöku lykilorði.

Nemendur í 5. – 10. bekk fá úthlutað sérstöku lykilorði hjá umsjónarkennara og með því hafa þeir aðgang að sérstökum nemendasíðum. Á meðfylgjandi tengli er innskráning á Mentor www.mentor.is

18.4. Frímínútur

Sú regla gildir í skólanum að nemendur 1. – 6. bekkjar fara út í öllum frímínútum en nemendur 7. bekkjar og unglíngadeildar mega vera inni.

Ef nemendur yngri deildar þurfa af einhverjum ástæðum að vera inni í frímínútum þurfa þeir að hafa með sér beiðni að heiman til umsjónarkennara þar sem ástæða inniverunnar er tilgreind. Nemandi sem kemur með slíka beiðni að heiman er þá inni í frímínútunum í umsjón starfsmanns. Hamli veður útvíst eru nemendur inni undir umsjón kennara og skólaliða. Mikilvægt er að nemendur séu klæddir í samræmi við veður og hafi með sér aukaföt að heiman ef þurfa þykir.

Inniáætlun Árbæjarskóla

Þegar upp koma þær aðstæður að ekki er ráðlegt að senda nemendur yngri deildar út í frímínútur er ákvörðun um inniveru tekin af skólastjóra eða aðstoðarskólastjóra yngri deildar. Ef hvorugur er á staðnum er ákvörðun um inniveru hjá aðstoðarskólastjóra unglíngadeildar.

Ákvörðun um inniveru er tilkynnt í einstaka árganga og til umsjónarmanns skólans af skrifstofu skólans. Skólaliðum á göngum yngri deildar og miðstigs er jafnframt tilkynnt ákvörðun skólastjórnar. Kennarar og stuðningsfulltrúar sem sinna útigæslu í frímínútum sinna þá innigæslu vegna inniveru nemenda.

Skipulag inniveru í 1.-6. bekk

Í 1. – 6. bekk eru nemendur í sínum umsjónarstofum og skulu þeir sem sinna útigæslu hafa eftirlit með þeim ásamt skólaliðum í D, E og F álmu.

18.5. Tómskundastarf á vegum skólans

Tómskundastarf á vegum skólans fer að mestum hluta fram innan skóladags nemenda. Á þetta aðallega við um tómskundir er tengjast valgreinum á unglíngastigi s.s. leiklist, sönglist og tónlist. Yngri nemendum er boðið upp á skákkennslu sem er í beinu framhaldi af skóladegi þeirra.

18.6. Tómskundastarf á vegum aðila utan skólans

Frístundaheimili er starfrækt við alla grunnskóla í Reykjavík. Frístundaheimili fyrir nemendur í 1. – 4. bekk Árbæjarskóla er starfrækt í frístundamiðstöðinni Árseli og heitir Töfrasel. Þar er boðið upp á

skipulagt starf eftir að hefðbundnum skóladegi lýkur fram til kl. 17:15. Allar nánari upplýsingar má finna á vefsíðunni www.arsel.is/tofrasel. Foreldrum er einnig bent á að hafa samband við starfsfólk Töfrasels í síma 411 5815 til að fá nánari upplýsingar.

Félagsmiðstöðin er starfrækt í frístundamiðstöðinni Árseli og heitir Tían. Þar er boðið upp á skipulagt starf og opin hús fyrir nemendur í 5. – 10. bekk. Allar nánari upplýsingar má finna á vefsíðunni www.arsel.is/tian

Skólahljómsveit Árbæjar og Breiðholts með starfsemi í skólanum og þangað sækja nemendur nám innan skóladagsins.

Leynileikhúsið er með aðsetur í skólanum og býður upp á námskeið fyrir nemendur yngra stigs.

Tónlistarskóli Árbæjar er með starfsemi í skólanum.

Þá er Íþróttabandalag Reykjavíkur með starfsemi í íþróttahúsi skólans eftir að skóladegi nemenda lýkur.

18.7. Heimavinna

Heimavinna nemenda er hluti af námi hvers og eins. Ætlast er til þess að nemendur hafi lokið sínu heimanámi fyrir upphaf hvers skóladags og fylgja kennarar því eftir. Heimavinna er skráð inn á Mentor og geta nemendur og foreldrar fylgst með henni þar.

Heimanámi er ætlað að gefa foreldrum tækifæri til að fylgjast með viðfangsefnum barna sinna í skólanum og hvernig þeim gengur að takast á við nám. Í aðalnámsskrá grunnskóla kemur skýrt fram að ábyrgð á uppeldi barna er hjá foreldrum þeirra en einnig er lögð skýr áhersla á góða samvinnu heimilis og skóla. Einn þeirra þátta sem lítur að góðri samvinnu er heimanám.

Markmið heimanáms í Árbæjarskóla er eftirfarandi:

- að þjálfast lestur, lesskilning og orðaforða
- að rifja upp og þjálfast frekar það sem kennt hefur verið í skólanum
- að auka skilning á námsefninu
- að auka færni í námsefninu
- að venja nemendur á ákveðin vinnubrögð og ögun í námi
- að nemendur öðlist smátt og smátt færni í að undirbúa sig fyrir skólann
- að gefa foreldrum tækifæri til að taka þátt í og fylgjast með námi barna sinna

Hlutverk foreldra í heimanámi

Mikilvægt er að skapa gott námsumhverfi heima fyrir og gefa því tíma í erli dagsins. Foreldrar þurfa að sýna námi barnanna áhuga, leiðbeina þeim, hvetja og örva.

Hlutverk nemenda í heimanámi

Nemendur þurfa að skipuleggja heimavinnuna með foreldrum, ætla því góðan tíma og skila því á réttum tíma. Þá þurfa nemendur að vera duglegir að biðja foreldra sína um aðstoð þegar þurfa þykir.

Hutverk kennara gagnvart heimanámi

- Gefa góðar upplýsingar um heimanámið á Mentor.
- Sendi nemendur heim með viðeigandi og undirbúin verkefni.
- Gera kröfur um vönduð vinnubrögð.
- Fara yfir heimanámið.
- Vera í góðum samskipum við foreldra.

Heimanám er mikilvægur hluti af námi nemenda og stuðlar að því að nemendur skilji mikilvægi þess að vinna vel og skipuleggja sig. Gott samstarf milli heimilis og skóla er mikilvægt og getur skipt sköpum um árangur í námi. Áhugi, aðstoð og hvatning frá foreldrum og kennurum ber alltaf árangur.

18.8. Nemendaskápar

Nemendur í 7. – 10. bekk geta fengið til afnota læstan skáp gegn ákveðnu tryggingargjaldi, kr. 1.500. Gjaldið er endurgreitt að vori skili nemandi skápnum í sama ástandi og hann tók við honum. Nemendur í 7. bekk þurfa að skila sínum skápum í lok skólaársins og fá nýja þegar þeir hefja nám í 8. bekk. Nemendur sem fá skáp til afnota í 8. bekk geta haft sama skápinn þar til þeir ljúka skólagöngu sinni í 10. bekk.

Athygli skal vakin á því að nemendur geta átt von á því hvenær sem er að skápur þeirra verði skoðaður í fylgd starfsmanns skólans. Skólinn áskilur sér rétt til leitar í nemendaskápum ef nauðsyn krefur s.s. ef grunur leikur á því að öryggi nemenda sé í húfi eða að ólögmætir hlutir leynist í nemendaskáp.

18.9. Óskilamunir

Nemendur eru hvattir til að passa vel upp á eigur sínar og hafa jafnframt í huga að bera virðingu fyrir eigum annarra. Gleymi nemendur eigum sínum í skólanum eru foreldrar og nemendur hvattir til að fylgjast með óskilamunum hjá skólaliðum auk þess sem óskilamunir liggja frammi á foreldradögum á ákveðnum svæðum.

Mikilvægt er að yfirhafnir sem og aðrar eigur nemenda séu vel merktar. Nemendur eiga ekki að geyma peninga og önnur verðmæti í vösum yfirhafna sinna. Skólinn ber ekki ábyrgð á þeim eigum nemenda sem tapast í skólanum.

18.10. Skór og yfirhafnir

Nemendur setja skóna í skógrindur þegar þeir koma inn í skólann. Yfirhafnir skal hengja upp við eða inni í kennslustofum eftir því sem við á. Nemendum unglíngadeildar er að sjálfsögðu heimilt að geyma skó sína og yfirhafnir í þeim skápum sem þeir hafa fengið úthlutað. Æskilegt er að nemendur noti inniskó. Ekki er borin ábyrgð á skóm og fatnaði nemenda.

18.11. Hollar og heilbrigðar lífsvenjur

Í Árbæjarskóla er lögð áhersla á hollar og heilbrigðar lífsvenjur. Í skólstarfinu er hreyfing, hollt matarræði og heilsuvernd í hávegum höfð. Hreyfing stuðlar að heilbrigðum vexti og þroska og hún er jafn mikilvæg fyrir líkamlega og andlega heilsu. Reglulegri hreyfingu fylgja jákvæðar tilfinningar, bætt líðan, minni streita, sterkari sjálfsmynd og betri námsárangur. Í Árbæjarskóla stunda nemendur íþróttir, sund og dans, auk reglulegrar útiveru.

Börn sem eru að vaxa og þroskast þurfa öðrum fremur holla og fjölbreytta fæðu. Í mótuneyti Árbæjarskóla er lögð áhersla á að nemendur borði fjölbreyttan mat úr öllum fæðuflokkunum. Einnig er lögð rík áhersla á það við foreldra að nemendur snæði næringarríkan morgunmat en með honum er lagður grunnurinn að góðum degi. Árbæjarskóli býður nemendum og starfsmönnum, að kostnaðarlausu, upp á hafragraut alla morgna frá kl. 07:45 til 08:00. Einnig er nemendum í 7. – 10. bekk er einnig boðið upp á ókeypis hafragraut í frímínútum kl. 10:15 – 10:35. Börnum sem borða staðgóðan morgunmat gengur betur að halda athyglinni og njóta skóladagsins. Nemendur hafa með sér nesti á degi hverjum og eru þeir og foreldrar þeirra hvattir til að huga vel að því að það sé hollt og gott, t.d. gróft brauð með hollu áleggji, ávextir og grænmeti. Áhersla er lögð á hollt matarræði í heimilisfræðikennslu. Í lífsleikni og skólaíþróttum eru hollum lífsvenjum gerð sérstök skil.

Svefn er mikilvægasta hvíldin sem líkaminn og heilinn fær. Því er lögð áhersla á það við nemendur og foreldra að hugað sé að nægum nætursvefni og að nemendur mæti úthvíldir til skóla.

Starfsfólk skólaheilsugæslunnar vinnur í náinni samvinnu við foreldra, skólustjórnendur, kennara og aðra sem koma að málefnum nemenda, með velferð þeirra að leiðarljósi. Farið er með allar upplýsingar sem trúnaðarmál. Helstu áherslur í skólaheilsugæslu eru fræðsla, heilsuefning, bólusetningar, skimanir, skoðanir, umönnun veikra og slasaðra barna ásamt ráðgjöf til nemenda, fjölskyldna þeirra og starfsfólks skólans.

Þegar kemur að hollum lífsvenjum og traustum grunni í heilsuvernd gegna foreldrar lykilhlutverki enda verður skólinn aldrei til neins annars en að styðja við þá í þeirra mikilvæga uppeldisstarfi.

18.12. Umsjónarkennarinn

Samkvæmt 13.gr. laga um grunnskóla, nr.91/2008, skal hver nemandi hafa umsjónarkennara, sem ..fylgist náið með námi nemenda sinna og þroska, líðan og almennri velferð, leiðbeinir þeim í námi og starfi, aðstoðar og ráðleggur þeim um persónuleg mál og stuðlar að því að efla samstarf skóla og heimila.

Í skólstarfinu er umsjónarkennarinn lykilpersóna. Hann er sá aðili sem þekkir nemendur sína öðrum fremur og getur veitt þeim þann stuðning og aðhald sem þurfa þykir. Hlutverk umsjónarkennarans er m.a. að huga að andlegri og líkamlegri velferð nemenda sinna í samvinnu við foreldra.

Í viku hverri fá nemendur í 5. – 10. bekk sérstakan tíma með umsjónarkennara þar sem gefst gott tækifæri til að efla skólabrag, styrkja samband kennara við nemendur, ásamt því að fjalla um þau mál sem snúa að vinnu, umgengnisreglum og málum nemenda sem upp kunna að koma í einstökum

árgöngum eða skólastigum. Foreldrar eru hvattir til að vera í góðu sambandi við umsjónarkennara barna sinna. Gott samband milli foreldra og kennara er framar öðru líklegt til að leggja traustan og árangursríkan grunn að skólagöngu barnsins.

Til að ná sambandi við umsjónarkennara eða aðra kennara skólans er foreldrum bent á að hafa samband við skrifstofu skólans, biðja fyrir skilaboð og verður þá haft samband í kjölfarið.

18.13. Þróunar- og samstarfsverkefni

Mikilvægur þáttur skólaþróunar er að taka þátt í þróunar- og samstarfsverkefnum á ýmsum sviðum skólastarfsins. Árbæjarskóli hefur um margra ára skeið tekið þátt í slíkum verkefnum bæði innanlands og utan. Árbæjarskóli vinnur markvisst að því áfram að þróa breytt skipulag og nýja kennsluhætti til þess að koma sem best til móts við nemendur skólans í námi þeirra, í samræmi við stefnu borgarinnar um aukna einstaklingsmiðun í námi og áherslur í aðalnámskrá grunnskóla.

Mannkostamenntun (Character Education) og *leiðsagnarnám* eru meðal þeirra þróunarverkefna sem hæst bera í skólanum um þessar mundir. Teymi kennara, þvert á skólastig, hóf störf á síðasta skólaári með það að markmiði að innleiða þetta tvennt.

Teymi um Mannkostamenntun nýtti síðastliðið skólaár í að kynna sér hugmyndafræði „Character Education“ og skóla sem lagt hafa áherslu á þann þátt. Auk þessa var unnið að nýjum gildum Árbæjarskóla í tengslum við verkefnið o.fl. Rannsóknir hafa sýnt að nemendur sem ná miklum árangri á einhverju sviði eru ekki endilega þeir sem eru með hæstu greindarvísitöluna eða búa yfir mestri færni í upphafi. Það séu hins vegar ákveðin "persónueinkenni" (character) einstaklinga sem segja til um árangur og að þessi einkenni sé hægt að kenna/þjálf. Um er að ræða þætti eins og ábyrgð, seiglu, þakklæti, sjálfstjórn, úthald o.fl. Á skólaárinu 2020-2021 mun verkefnið tengjast víða inn í skólastarfið m.a. inn í leiðsagnarmatið en áherslur þessara tveggja verkefna eru hinar sömu, að virkja nemendur í skólastarfinu, auka ábyrgð þeirra í námi og að efla styrkleika og seiglu.

Leiðsagnarnámsteymi mun áfram vinna að ákveðnum þáttum sem tengjast virkni nemenda og ábyrgð þeirra á eigin námi auk þess sem stigin hafa verið skref í vinnu með „Growth Minset“. Á skólaárinu verða stærri skref stigin í samvinnu við Nönnu Kr. Christiansen sem í aðdraganda nýs skólaárs hélt námskeið í skólanum fyrir teymið og stjórnendur skólans.

Þá verður unnið áfram að því að skólinn komist í hóp þeirra skóla sem eru *Heilsueflandi grunnskólar* og er skólinn einnig aðili að yfirlýsingu um heilsueflandi Árbæ og Grafarholt. Það eru leikskólar, grunnskólar, félagsmiðstöð, þjónustumiðstöð, hverfisráð og íþróttafélög hverfanna sem standa að yfirlýsingunni með það að markmiði að vinna að framgangi heilsueflandi samfélags, skóla og frístundar og auknum jöfnuði. Innleiðing þessa verkefnis tekur líka mið af forvarnaráætlun hverfanna sem er byggð á forvarnarstefnu Reykjavíkurborgar.

Til að ná þessu markmiði var hrint af stað verkefninu *Hreyfing til framtíðar*. Hugmyndin að því verkefni hefur þróast á undanförunum árum hjá íþróttakennurum sem hafa verið að prófa sig áfram í því hvernig hægt sé að mæta þeim þörfum sem nú blasa við. Bilið milli nemenda sem stunda íþróttir og þeirra sem stunda þær ekki er að aukast og má þar helst nefna almennt líkamshreysti og líkamsvitund. Markmiðið með verkefninu er að efla líkamsvitund, auka færni og styrkja og efla áhuga nemenda á hreyfingu fyrir

framtíðina. Verkefnið miðast að því að auka sjálfstraust nemenda og mæta þeim þörfum sem þarf til að geta komið nemendum af stað til hreyfingar fyrir lífstíð. Með verkefninu er leitast við að tryggja jafnan aðgang að fjölbreyttu hreyfinámi, þar sem nemendur kynnist og séu virkir þátttakendur í fjölbreyttri hreyfingu, kynnist fjölbreyttum möguleikum á iðkun innan íþróttafélags og innan líkamsræktarstöðvar og síðast en ekki síst að þeir kynnist hreyfingarmöguleikum í nágrenni heimilis.

Árbæjarskóli er í góðu samstarfi við Ártúnsskóla og Selásskóla um marga þætti er lúta að skólasterfinu. Sérstakt verkefni er í gangi í kringum móttöku nemenda í unglingadeild en nemendur úr Ártúnsskóla og Selásskóla koma til náms í Árbæjarskóla í 8. bekk. Í aðdraganda þeirra skólaskipta er unnið markvisst að því að efla tengsl nemenda skólanna þriggja í 7. bekk með ferðalögum og heimsóknum.

Árbæjarskóli er í góðu samstarfi við leikskólana Árborg og Rofaborg um marga þætti er líta að komu nemenda leikskólanna í grunnskólann. Um er að ræða gagnkvæmar heimsóknir milli skólanna og aðkomu nemenda leikskólanna að ýmsum uppkomum í Árbæjarskóla.

Árbæjarskóli og Orkuveita Reykjavíkur hafa um nokkurt skeið átt í samstafi um valkvætt nám nemenda í 10. bekk sem lítur að því að vekja áhuga þeirra á iðn- og tæknistörfum og kynna þeim þau fjölbreyttu störf og starfstækifæri sem iðn- og tækninám hefur upp á að bjóða. Námið byggir á fræðslu, vettvangsferðum og verklegum æfingum. Námið fer fram hjá Orkuveitunni og er það iðn- og tæknimenntað starfsfólk Orkuveitunnar sem heldur utan um námið ásamt kennara frá Árbæjarskóla.

18.14. Umhverfisstefna Árbæjarskóla

Í skólustefnu Árbæjarskóla segir meðal annars að hver einstaklingur þurfi að temja sér ábyrga umgengni og bera ábyrgð á sínu nánasta umhverfi og samfélagi. Árbæjarskóli hefur það að stefnu sinni að nemendur og starfsfólk geri sér grein fyrir mikilvægi náttúru- og umhverfisverndar. Með því að kynnast nánasta umhverfi sínu tileinka allir sér ábyrga hegðun og umgengni við umhverfi skólans og náttúru Íslands. Skólinn hefur á undanförunum árum aukið verulega endurvinnslu og endurnýtingu. Lífrænn úrgangur, pappír, plast, málmur og almennur úrgangur eru aðskilin. Þá eru lífræn ræstiefni notuð og rafmagn sparað. Með útikennslu læra nemendur að þekkja nánasta umhverfi sitt og þær lífverur sem þar búa. Áhesla er á menntun til sjálfbærni.

18.15. Tengsl við grenndarsamfélag

Í Árbæjarskóla er lögð áhersla á góð tengsl við grenndarsamfélagið. Grenndarsamfélag skóla er annars vegar landfræðilegt, þ.e. náttúran og nánasta umhverfi skólans, og hins vegar félagslegt, þ.e. samskipti við fjölskyldur, félög og stofnanir. Grenndarsamfélag skóla getur verið skólahverfið, borgarhlutinn eða borgin sjálf.

Rík áhersla er lögð á það í Árbæjarskóla að umhverfi skólans sé notað á markvissan hátt. Útikennsla er einn liðurinn í að ná fram því markmiði. Skólinn hefur gert samning við Umhverfissvið Reykjavíkurborgar um grenndarskóg skólans. Skógurinn er sunnan megin við Elliðaárnar, gegnt

skólanum. Skólinn hefur óheftan aðgang að skóginum í skipulegu skólastarfi, til náms og dvalar, en hann er jafnframt opinn almenningi til útivistar.

Umhverfismál s.s. sorpflokkun, endurnýting og umhverfisvernd er ein af undirstöðum skólastarfsins og hefur skólinn hlotið Grænfánann.

Heimsóknir nemenda í stofnarnir og fyrirtæki í nágrenni skólans eiga sér einnig fastan sess í skólastarfinu.

Árangursríkt skólastarf byggir á góðri samvinnu og gagnkvæmu trausti heimilis og skóla. Foreldrar eru ætíð velkomnir í skólann og eru þeir hvattir til að fylgjast vel með námi og starfi barna sinna í skólanum. Kynningarfundum fyrir foreldra er ekki síst ætlað að styrkja sambandið milli heimilis og skóla. Við skólann er starfrækt öflugt foreldrafélag sem kemur að skólastarfinu með ýmsum hætti. Einnig eiga fulltrúar foreldra og aðili úr grenndarsamfélaginu sæti í skólaráði skólans.

Í félagsmiðstöðinni Árseli á sér stað fjölbreytt starfsemi. Þar er m.a. frístundaheimilið Töfrasel sem ætlað er nemendum í 1. – 4. bekk eftir að skóladegi lýkur. Einnig er þar starfrækt félagsmiðstöðin Tían sem ætluð er nemendum í 5. – 10. bekk. Samstarf skólans við Ársel er mikið. Skólinn er einnig í góðu sambandi við lögregluna í tengslum við hverfalöggæslu borgarinnar.

Í Árbæjarhverfi er starfrækt íþróttafélagið Fylkir. Íþróttakennsla eldri nemenda skólans hefur farið fram í Fylkishöllinni auk þess sem íþróttafélagið hefur nýtt íþróttahús skólans til ýmissa æfinga. Þá er íþróttafulltrúi félagsins fulltrúi grenndarsamfélagsins í skólaráði skólans.

Árbæjarskóli og Þjónustumiðstöð Árbæjar og Grafarholts eiga mikið samstarf. Skólinn nýtur sérfræðiþjónustu frá þjónustumiðstöðinni. Markmið þjónustunnar er að veita markvissa og heildtæka þjónustu á þverfaglegum grunni til að mæta sérþörfum barna og fjölskyldna þeirra. Sérfræðingar þjónustumiðstöðvarinnar veita margháttaða ráðgjöf og þjónustu við skólann s.s. sálfræðilegar athuganir og ráðgjöf, ráðgjöf vegna sérkennslu, kennslu- og leikskólaráðgjöf, unglinga- og félagsráðgjöf.

Um nokkurra ára skeið hefur skólinn átt gott samstarf við skólahljómsveit Árbæjar og Breiðholts og Tónskóla Sigursveins. Kennsla og æfingaaðstaða nemenda er í Árbæjarskóla. Um er að ræða einkatíma en hópæfingar fara fram utan skólans. Þá hefur Leynileikhúsið verið með æfingaaðstöðu í skólanum.

Samstarf Árbæjarskóla við leik- og grunnskólana í hverfinu hefur verið mikið í gegnum tíðina. Nemendur leikskólanna hafa heimsótt skólann reglulega og undirbúið sig þannig fyrir væntanlega skólagöngu. Þá er Árbæjarskóli safnskóli á unglingastigi þar sem til náms í 8. bekk koma nemendur úr Árbæjarskóla, Ártúnsskóla og Selásskóla. Samstarf þessara þriggja skóla er náið. Einnig er samstarf skólanna í borgarhluta 3 mikið en þar eru skólar úr Árbæ, Norðlingaholti og Grafarholti. Þá á skólinn í góðu samstarfi við Borgarholtsskóla og Tækniskólann þar sem nemendum Árbæjarskóla gefst kostur á að stunda valgreinar.

Gott samstarf er við Orkuveituna þar sem nemendum í 10. bekk gefst kostur á að stunda valfagið iðnir og tækni en það nám lítur að því að vekja áhuga þeirra á iðn- og tæknistörfum og kynna þeim þau fjölbreyttu störf og starfstækifæri sem iðn- og tækninám hefur upp á að bjóða. Námið byggir á fræðslu,

vettvangsferðum og verklegum æfingum. Námið fer fram hjá Orkuveitunni og er það iðn- og tæknimenntað starfsfólk Orkuveitunnar sem heldur utan um námið ásamt kennara frá Árbæjarskóla.

Á heimasíðu skólans er tengill sem nefnist Tómstundastarf og þar má nálgast upplýsingar um fjölbreytt tómstundastarf sem börnunum í hverfinu stendur til boða.

18.16. Myndatökur og myndbirtingar í skóla- og frístundastarfi Reykjavíkurborgar

Til að uppfylla skyldu skólans skv. lögum nr. 90/2018 um persónuvernd og vinnslu persónuupplýsinga þarf skólinn að afla samþykkis foreldra áður en teknar eru og birtar myndir og myndskreið af nemendum. Allir foreldrar/forráðamenn eru því beðnir um að skila til skólans útfylltu eyðublaði vegna myndatöku, myndbandsupptöku og birtingar myndefnis af börnum. Eyðublaðið má nálgast á skrifstofu skólans og einnig á vefsíðu hans www.arbaejarkoli.is

18.17. Reglur um kynningar, auglýsingar og gjafir í skóla- og frístundastarfi borgarinnar

http://reykjavik.is/sites/default/files/ymis_skjol/skjol_svida/reglur_um_kynningar_auglysingar_og_gjafir_i_skola-_og_fristundastarfi_rvk_0.pdf

18.18. Upplýsingar um tryggingar vegna slysa og óhappa

Reglur um endurgreiðslu kostnaðar vegna slysa og tjóna

http://reykjavik.is/sites/default/files/ymis_skjol/skjol_svida/reglur_um_endurgreidslu_kostnadar_vegna_slysa_og_tjona.pdf

18.19. Áætlanir

Samkvæmt lögum og reglugerðum ber skólanum að gera áætlanir sem lúta að ýmsum þáttum skólastarfs. Allar áætlanir er að finna á vefsíðu skólans ([sjá hér](#)).

18.20. Skólasöngur Árbæjarskóla

Höfundur lags: Þorvaldur Bjarni Þorvaldsson

Höfundur texta: Sóley Ragnarsdóttir

Viðlag:

Árbæjarskóli sem áhuga vekur,
ánægju finnum við vakna í hjarta.
Árbæjarskóli, ábyrgð hann fyllir okkar hug
og árangurinn sýnir okkar dug.

Í viku hverri þar vinna allir saman,
að virðingu og þroska, huga bæði og handa.
Þar vinnum við að því sem okkur þykir gaman,
að ýmis konar verkefnum sem efla okkar anda.

Í okkar skóla við eigum góðar stundir.
Við eflum líka tengslin, jafnt í leik og starfi.
Þar bindum við þau vinabönd, sem okkur fylgja ævina á enda.
Því að Árbæjarskóli er besti skólinn minn.

Viðlag:

Árbæjarskóli sem áhuga vekur,
ánægju finnum við vakna í hjarta.
Árbæjarskóli, ábyrgð hann fyllir okkar hug
og árangurinn sýnir okkar dug.

∴

Já, Árbæjarskóli, höll minninga minna,
Árbæjarhverfið svo fagurt og gróið.
Árbæjarskóli, sem opnaði hjarta mitt og hug
og árangurinn sýnir okkar dug.
Opnaði mitt hjarta og hug
og árangurinn sýnir okkar dug.

