

AFSTÖÐUMYND MKV 1:500

Dyngjuvegur 18
Landeignanúmer L104902
Staðgreinir 0-1-1384305
Fasteignanúmer F2020188

Mh: 01

Notkun

Á löðinni stendur leikskóli sem upprunalega var byggt af Thorvaldsen samtökum árið 1961. Á löðinni stendur einnig húsi sem upprunalega er byggt sem íbúðarhúsi við Laugaráveg 77 sem einnig er nýtt sem leikskóli. Í leikskólanum í dag eru ca 130 börn.

Húsin eru meðtekin og fundist hefur mygla í þeim. Til stendur að taka þau í gegn og verður sótt um það sérstaklega. Sótt er hinsvegar nú um leyfi til að setja niður tímabundin bráðabirgðislausnir á bilastandi löðarlínan til að hýsa börnin á meðan vörgerðir eiga sér stað. Um er að ræða gímalyggð, sex deilir sem hýsa elga 100 börn, stjórnumarrými, sérhæfingarástæða, eldhúsi ásamt starfsmannastöðu. Salerni starfsmanna og leikskólanna eru aðskilin. Fatahengi fyrir börn og útlöf fyrir starfsmenn eru í andrymum. Önnur fatahengi fyrir starfsmenn eru við aðalgang. Gert er ráð fyrir því að börnum á haustönn fækki um 30. Um er að ræða byggingu úr forsmíðum gímaeiningum á einni hæð. Sjá meðfylgjandi teikningar. Gert er ráð fyrir tvömur starfsmönnum í eldhúsi og hafa þeir sér salerni. Eldhúsi verður mótíkueldhúsi og matar því ekki eiddur frá grunn þar heldur einungis uppíttáður. Gert er bó ráð fyrir því að hagt sé að elda mat ef svo ber undir og verða allar grajur í eldhúsi ss uppóttavél, gufofn, eldvél og háfur með slökkvíkri. Allar innrétningar verða úr ryðfrú stáli. Í eldhúsi verður skovaskur, áhaldavaskur, matavaskur ásamt handaug. Aðkoma með vörur eru um dyr á útveggi beint inn í eldhúsi. Við eldhúsi verður sett fituskáli. Eldhús er sér brunahöf og með handslökkvítaki og brunateppi. Ekkert deiliskipulag er í gildi.

Helstu stærðir:
Leikskóli 792 m2 bruttú 2.534,4 m3 bruttú
Löðarstærð 5.943 m2. Tímatakmörkð Nýtingarhlutfall er því 1.270 + 792 = 2.062 m2 / 5.943 => 0.34
Gert er ráð fyrir samhlöð 5 stk „drop off“ stöðum við Laugaráveg á meðan. Blástæði við Dyngjuveg sem eru 7 verða óbreytt og nýttast starfsmönnum. Innréttaði verða 36 gímar.
Burðarvirki
Húsið verður grundað á þjappaðri fyllingu. Burðarvirki byggingarinnar grundvallast á stáléiningum sem verða tengdar saman og munu hvíla á forsteyptum undirstöðum.
Utanhúsfirsgangur og lítavél:
Veggir verða klæddir með loftrestri tímurbærðingum. Ljós leki og er gert ráð fyrir gluggum með dökkri umgjöf. Innvot verða klædd með stálklæðingum í frískum og upplifandi litum. Þak er flatt við snúlið þak, einangrað með roofmade 200 mm einangrun og papplagt með sendum pappu.

Elnangrun, U-gildi byggingarhluta og heildar-orkuþörf og leiðntap.
Gámbygðin skal og mun upplýta kröfur kl. 13.3 í b. 112/2012.
Innanhúsfirsgangur
Allar klæðingar verða í flokki 1. Allt stál verður klætt af gífsklæðingum. Millivegir verða einnig gípslötuvægir á stálgrind. Veggir í votrymnum verða klæddir víroplötum með rakavardi membran. Allir fletir verða spartaldir og málaðir með umhverfisvænni vottadrí málningu. Húðir verða ýfirfellaðar, plastlagðar og með klæmmvörð. Öll gólf verða dúllögð og verður farið í hvetna eftir leiðsögunum hjóðstærðisgjafa um val. Allar innrétningar verða plastlagðar að undanskildu eldhúsi sem verða úr ryðfrú stáli. Gert er ráð fyrir því að í loftum verði 20 mm kerfslöft úr steinurplötum með skuggafugum. Allt í flokki 1 og með göðum hjóðeigileikum (flokki A)

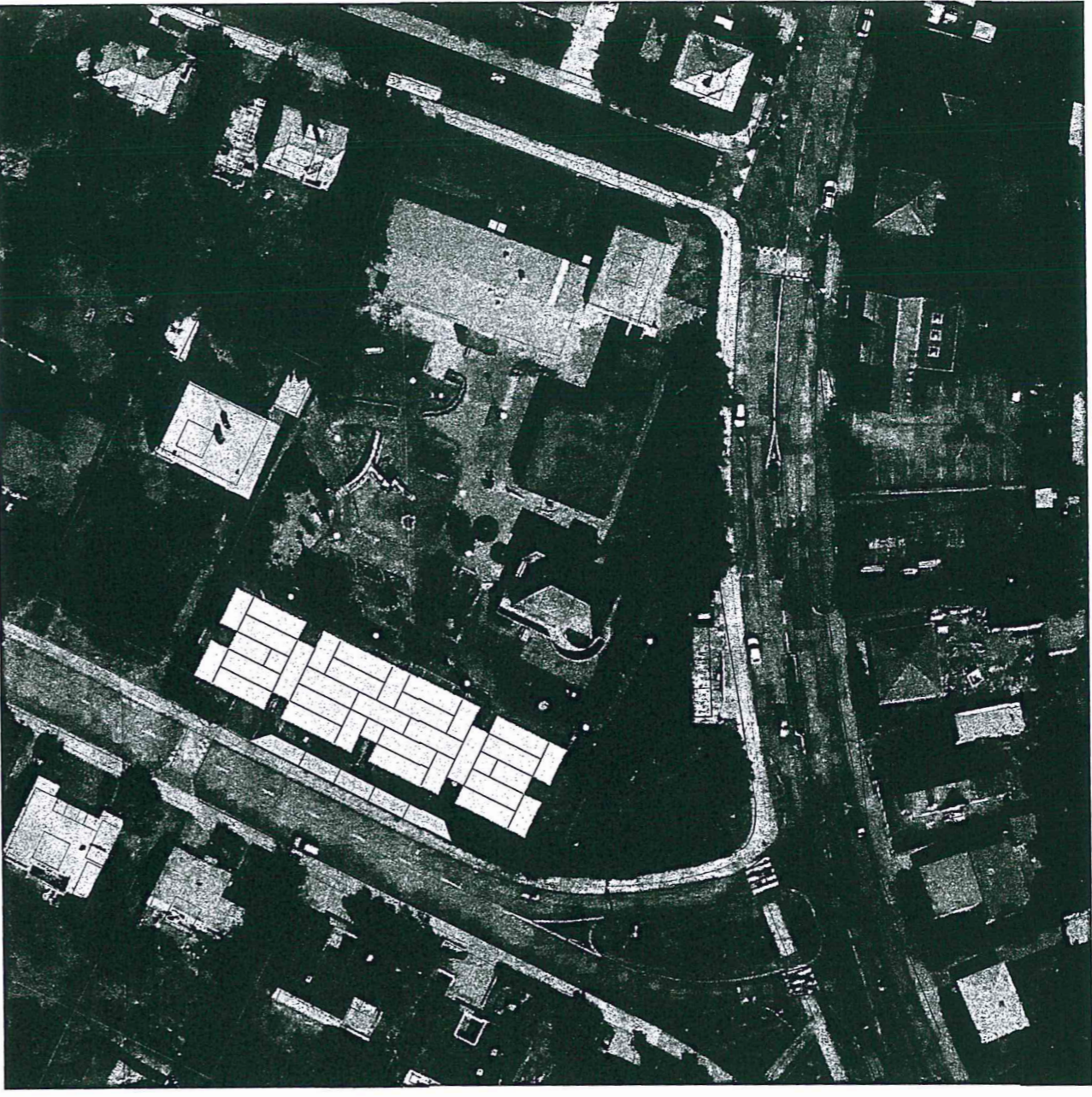

AFSTÖÐUMYND MKV 1:500

Brunaviðvörn
Í byggingunni verður sjálfvirk brunaviðvörnarkerfi tengt vörðkenndri vaktstöð leiðsöguing HMS og IST EN 54. Stjórnstöð verður við starfsmannagang. Við stjórnstöð skal vera djúpsett yfirflötmynd brunaviðvörnarkerfis.

Handslökkvítaki
Handslökkvítaki skulu vera skv. IST EN 3, létvatnstæki með slökkvítetu a.m.k. 21A og 144B, staðsett skv. aðaluppdrætti. Í eldhúsi skal vera slökkvítaki fyrir steikingarfeiti með slökkvítetu a.m.k. 75F og 13A. Slöngukerfi skv. IST EN 671-1 skulu staðsett þannig að ná megi út í öð horn með 20m slöngu staðsett skv. aðaluppdrætti.

Neyðarlýsing og leiðarmerkingar
Í byggingunni skulu leiðarmerkingar og neyðarlýsing vera skv. leiðsöguing HMS, IST EN 1838 og IST EN 50172. Svæðislysing (a.m.k. 0,5 lú) skal vera í deildarrýmum, matsal, snyrtirúm og skiptabúðum og á snyrtirúm fatlaðra. Neyðarlýsing a.m.k. 1 lú, í miðlunu löttaleiða á gangi en minnst 5 lú í andrymum og þar sem öryggisástandur er staðsetur. Um neyðarlýsingu glöir að rafhúður skuli ná að gata fullnægjandi lýsingu í 60 mínútur.

Rýming við eldsvæða
Flöttaleiðir eru sýndar á aðaluppdráttum og leiðarmerkingum með út merkingum. Skyft er að setja upp rýmingarætlan fyrir leikskóla í samræmi við reglur HMS og Vinnuverktíðsins. Hurðir í flöttaleiðum frá miðjugangi og frá fatahengjum skulu hafa neyðaropunarbúnað skv. IST EN 179. Allar hurðir í flöttaleiðum skal vera hagt að opna í flöttaki án hlyls eða verkfara.

Klæðningar
Flokkur klæðninga er skv. IST EN 13501-1. Klæðningar innanhus eru í flokki 1 K210 B-1, d0 (flokkur 1) og gólfni í flöttaleiðum skulu upplýta flokk DB-11 (flokkur G). Niðurgengt loft og upphengikerfi skulu upplýta flokk B-1,d0. Utanhússklæðningar skulu að lágmarki vera í flokki 1, þ.e. B-1,d0 og glöir sama krata um undirefni í klæðingum. Þakklæðingar skulu upplýta flokk T (þöf (2)) skv. IST EN 13501-5.

Brunahöfnum
Brunahöfnum er sýnd á teikningum. Leikskólaleiðir og fatahengi mynda sérstakt brunahöf með E160 veggjum og E1,30-CS200 hurð að gangi. Eldhús er aðstoð 1160 brunahöf með E1,30-CS200 hurð.

Burðarvirki
Megin burðarvirki gúmaeigna erda eldarinn á innan samsvarendi R60. Gerð verður grein fyrir eldvörn burðarvirka á séruppdráttum aðhöndunum.

Aðkoma og aðgerðir slökkviliðs
Byggingin er staðsett í um 6 km fjarlægð frá slökkvistöðinni við Skógarhlöð. Útskiptimi er áætlaður innan við 10 mínútur. Slökkváttnsþörf fyrir bygginguna er áætluð 25 Ú.

Hljóðvett:
Greinargerð þessi er gerð með hljóðsón af 11. kafla byggingarreglugerðar nr. 112/2012 um hljóðvett þar sem kvæði er á um að „byggingar og önnur mannvirki skulu þannig hönnuð og byggð að heilsu og innra umhverfi sé ekki spilla af völdum hávaða og óþægindum af hans völdum sé haldin í lágmarki.“ IST 45:2016 sýnir vörðkenndu hljóðvett fyrir fjóra hljóðvettarflokk, mismunandi byggingarflokk, frá A til D. Stórögustu hljóðvettur eru í flokki A (bestur) en slökustu kröfur eru í flokki D (lakstur). Lágmarkskröfur byggingarreglugerðar (gr. eru að kröfur hljóðvettarflóks C samkvæmt IST 45:2016, séu uppfylltar. Markmiðið er að tryggja eins góða hljóðvett og frekast er kostur í samráði við arkitekta, verkkaupa og aðra hönnuði. Hönnunarmarkmið stýrjást við flokk C, lágmarkskvæði mýrar byggingarreglugerðar nr. 112/2012 og IST 45:2016 Hljóðvett- Flokkur búðar- og atvinnuhúsnæðis. Vörðkenndu hljóðvettar flokks C skv. IST 45:2016 eru gefni í eftirlitandi undirstöðum. Í kafla 7 er fjallað um leikskóla. Í rest öllum rýmum húsnæðis eru kerfslöft í hljóðvettarflokk A, síðan verða settar hljóðvettarflötur á veggi þar sem þessi þarf til að upplýta kröfur hljóðvettar.

Öryggisbúnaður:
Í húsi verður sett öryggiskerfi þ.e.a.s. öryggiskerfi og innbrotakerfi, kerfin verða tengd vörðkenndri vaktstöð.

Tæknibúnaður:
Á aðalningingum húsnæðis verður sett sjálfvirk opnun. Í húsi verður sett loftrestrerfi.

Aðgangi og algild hönnun.
Byggingin verður hönnuð í samræmi við kröfur um algilda hönnun sem glíða fyrir þá starfsemi sem byggingin er ætluð fyrir. Kansteinar að aðkeyrslu verður ekki hærri en 25mm. Hönnun verður í samræmi við glíðandi byggingarreglugerð nr.112 og leiðsöguing HMS Mannvirkiastofnunar þar á lütandi. Á svæðum er börn verða að leik eru ekki þróskuldar í hurðum eða annar hæðarmismunur. Á salerum barna er gort ráð fyrir tveim salerum sem og rafalrífnum skipborðum. Gert er ráð fyrir að aðlaga salerni að sérþörfum barna þegar þess gerist þörf.

Frágangur lóðar:
Staðhættir:
Um er að ræða tímabundna framkvæmd og gert er ráð fyrir því að núverandi lóð verði nýtt á meðan lagfæringar á eldra húsnæði standa yfir.
Aðkomusvæði:
Aðkoma er gerð eftir gönguslétt, sem liggur meðfram suðurhluta löðarlínar að megin löngingum. Stígurinn tengir jafnframt löðina helstu göngusléttum og nartilgjarni hverfastigum. Hökkur skeppistöði verða við aðalningang með aðkomu frá Laugarás. Heildarfjöldi bílastæða er áætlaður 12 stk.

Aðgangi sérþála og neyðarbíla er að norðanverðu við Innganga.
Sorp:
Gert er ráð fyrir staðsetningu sorps við aðkomusvæði þar sem aðgangi er gott til sorphöfu. Gert er ráð fyrir forsteyptum sorptunnuskjúm. Gert er ráð fyrir sorpflokkum samkvæmt reglum Reykjavíkurborgar.
Gróður:
Þar sem landnotkun löðarlínar er tímabundin og gert ráð fyrir því að núverandi lóð nýjist að fullu þá er ekki gert ráð fyrir gróðursetningu.
Lýsing:
Tryggt verður að almennt lýsing verði góð og örugg - innan löðarlínar sem og á henni.

Afsmáðun lóðar:
Lóð leikskólans er algirt með girðingu. Sett verður aukagirðing til að afmarka byggingarframkvæmdarnar.

Samþykkt:

Gunnar H. Hrafnsson
f.h. Hrafnsteina arkitekta ehf. Ögundur Skarphólmsson

Útg.	Dags.	Skýring	Br.afr.
Vesturhl:			
Sunnúas - leikskóli			
Heimilfang: Dyngjuvegur 18			
Verktugund: AÐALUPPDRATTUR			
Landnúmer: - 104902		Staðgreinir: - 0-1-1384305	

AFSTÖÐUMYND

Mælikvarði: - 1:500
Dagsetning: - 16.05.2022

hornsteinar
ARKITEKTAR EHF.

VINUSTOFA - INGÓLFSTRÆTTI 5 - 101 REYKJAVÍK - Sími: 511-7011
NETFANG: hornsteinar@hornsteinar.is WEFFANG: www.hornsteinar.is

DY - A - AU _XX-XX_ 1.0 .

Vernduð Fagsvöð Tegund Háspæ Tekn. nr.: Útsetur

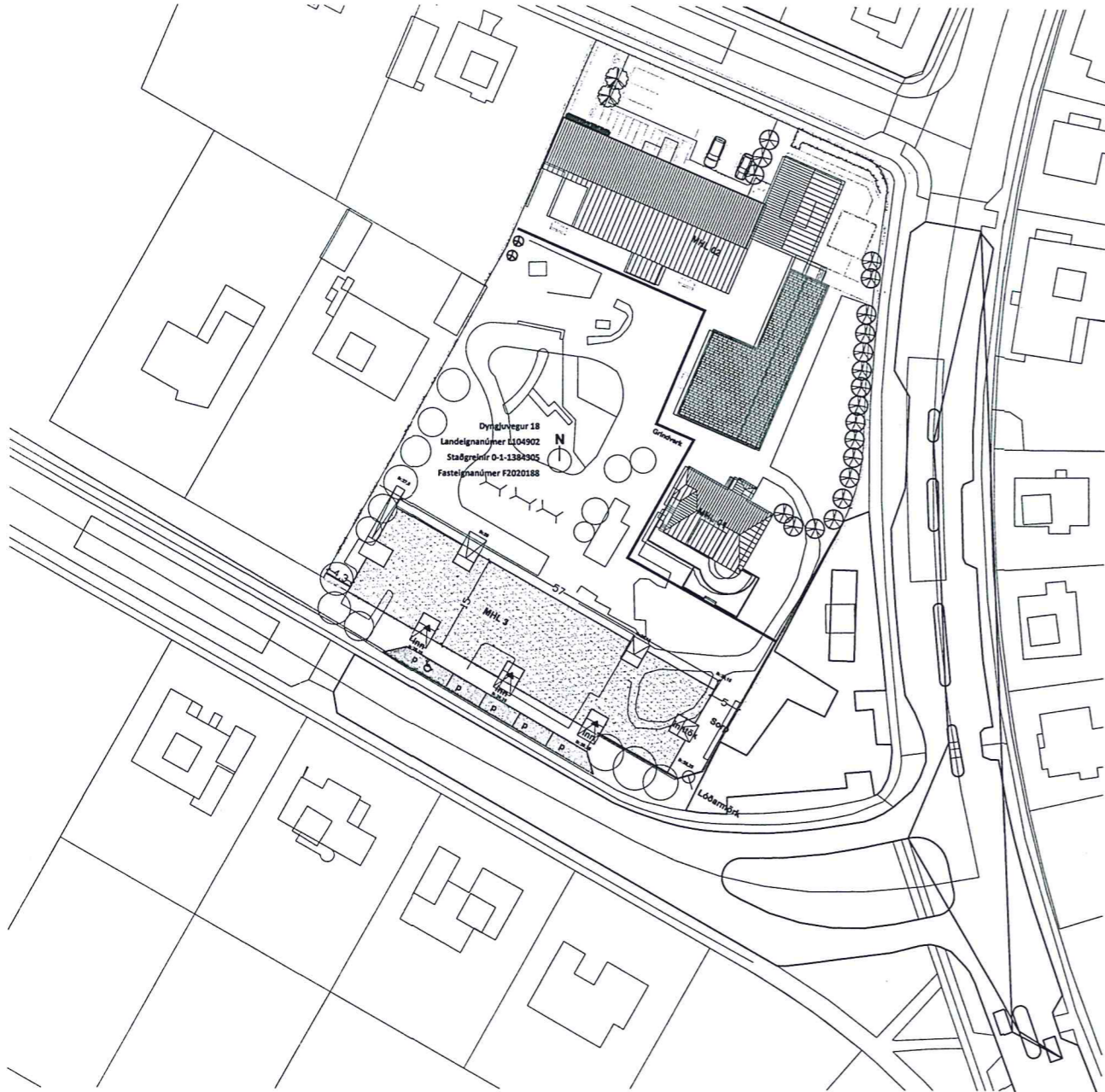

AFSTÖÐUMYND MKV 1:500

Dyngjuvegur 18
Landlegnanúmer L104902
Staðlegnir 0-1-1384305
Fasteignanúmer F2020188
Mhi: 03

Notkun
Í lóðinni stendur leikskóli sem upprunalega var byggt af Thorvaldssen samtökunum árið 1961. Á lóðinni stendur einnig hús sem upprunalega er byggt sem íbúðarhús við Laugarásveg 77 sem einnig er rítt sem leikskóli. Í leikskólumum í dag eru ca 130 börn.

Húsin eru meðtein og fundist hefur mygla í þeim. Til stendur að taka þau í gegn og verður sótt um það sérstaklega. Sótt er hinsvegar nú um leyfi til að setja niður tímabundið bráðabirgðisnáði á bilastaði lóðarinnar til að hýsa börnin á meðan vöðgerðir eiga sér stað. Um er að ræða gámabyggð, sex deildir sem hýsa eiga 100 börn, stjórnanarymi, sérkennslurými, eldhús ásamt starfsmannaástöðu. Salerni starfsmanna og leikskólarnu eru aðskilin. Fatahengi fyrir börn og stjólur fyrir starfsmenn eru á andýrum. Önnur fatahengi fyrir starfsmenn eru við aðalinnangang. Gert er ráð fyrir því að börnum á háustöðum fæki um 30. Um er að ræða byggisgrunnið í forsmíðum gímaeinangum á einni hæð. Sjá meðfylgjandi teikningar. Gert er ráð fyrir tveimur starfsmönnum í eldhúsi og hafa þeir sér salerni. Eldhús verður móttökueldhús og matur því ekki eiddur frá grunni þar heldur einungis upphitaður. Gert er þó ráð fyrir því að hægt sé að eida mat ef svo ber undir og verða allar græjur í eldhúsi s uppvottavél, gufuofn, eldavél og háfur með slökkviferi. Altar innvætingar verða úr ryðfiru stáli. Eldhúsi verður skólvaskur, áhaldvaskur, matvélavaskur ásamt handúgi. Aðkoma með stórum eru um dýr á övegg beint inn í eldhúsi. Við eldhúsi verður sett frískúla. Eldhús er sér brunahólf og með handslökkvatakli og brunateppi. Húsnæði er í umfangsflokk 3.

Ekkert deiliskipulag er í gildi, og því ekki skilgreindur byggingarreitur. Hæðar- og mælibað er ekki heldur tiltekið.

Helstu stærðir:

Leikskóli 792 m² brúttó 2.502,7 m³ brúttó

Löðarstærð 5.943 m². Tímastakmark Nýtingarhlutfalli er því 1.270 + 792 = 2.062 m² / 5.943 => 0,34

Gert er ráð fyrir samhliða 5 stík „drop off“ stæðum við Laugarásveg á meðan. Bilastaði við Dyngjuveg sem eru 7 verða óbrétt og nýjast starfsmönnum. Innstæðir verða 36 garðar.

Burðarvirki

Húsið verður grundað á þjappdrifri fyllingu. Burðarvirki byggingarinnar grundvallast á stáleinungum sem verða tengdar saman og muna hvíla á forsteyptum undirstöðum.

Utanhúsufrágangur og lítlaft.

Inngert verða kleiddir með loftræstri timburklæðningu. Útsú þerki og er gert ráð fyrir gluggum með dokkri umgird.

INNOKT verða kleidd með stálklæðningum í frískum og uppifandri litum. Þak er flatt vöðruð þak, einangrað með roofmade 200 mm einangrun og popplagð með sendum pappu.

Einangrun, U-gildi byggingarhluta og heldar-orkubrúðir og leiðlínur.

Gámbyggðin skal og mun uppfylla kröfur í kafla 13.3 í br. 112/2012.

Innanhúsufrágangur

Altar klæðningar verða í flokki 1. Altar stál verður kleift af með glísklæðningum. Milliveggir verða einnig glíþloppveggir á stálgirni. Veggir í votrymum verða kleiddir vöðruklæðningum með nikarvörðri membrum. Allar fetir verða spartlaed og málaðir með umhverfisvænni vottarði málingu. Hurðir verða yfirleiddar, plastlagðar og með klemmuvörðu. Öll gölf verða dúklögð og verður farid í hvítetna efnar leiðbeiningum hjóðvistaráðgjafa um val. Allar innréttingar verða plastlagðar að undanskildum eldhúsi sem verða úr ryðfiru stáli. Gert er ráð fyrir því að í loftum verði 20 mm kerfisstöð úr steinurplötum með skuggaflum. Altir í flokki 1 og með göðum hjóðeignitolum (flokki A)

Lagnir:

Lagnaletur verða almennt undir gölfum og fyrir ofan kerfisstöð.

Frárennslislagnir:

Lagnir verða hannaðar skv. IST-2003. Allar lagnir fyrir frárennslis og regnvatn í grunn og lóð verða úr plast.

Neysluvatnslagnir:

Heitt neysluvatn verður upphitað kalt vatni, hitað í 60°C í varmaskiði. Hámarksheiti neysluvatns á töppunarstöðum verður max 43°C, nema í eldhúsi en þar verður max hiti 60°C. Hannað skv. IST67-2003.

Hitalagnir:

Byggingin verður almennt upphituð með heiluböndum ofnakerfi.

Lofttræskeri

Lofttræskeri húsins verða hönnuð í sameignni við ætíðni byggingarreglugerðar og brunavarnarstaðal Dg 428. Brunavarnir kerfanna miðast við skólaklæðningu. Nánari lýsing og útskýring á loftræskerfum er að finna í sérteikningum loftræðingundaðar, hönnunargreiningaró sem skilast með þeim og skýru Mannvirkni h. um brunavarnir.

Brunaþéttingar:

Lagnaótt og önnur gótt á milli brunahúlfar verða þétt með sérstökum brunuþéttingum unnum á vöðruklæðningu. Þéttingar verða í sameignni við leiðbeiningar framleiðanda og vera viðurkenndar af Mannvirkjaöfnum til fyrirlýðingará notkunar.

Rafnagnir:

Rafnagnir í bygginguna eru hefðbundnar. Þær skulu vera samkvæmt IST 200 (Rafnagnir byggings) og uppfylla allar öryggiskröfur og ein leið sértaekar öryggiskröfur skv. reglugerð um raforkuvirki nr. 678/2009.

Allar rafaflagnaeftir og rafaflagnastæki skulu vera CE-vottuð m.ö.n. framleiðandi, innflyjandi og dreifingaraðili vörunnar ábyrgðast að hún uppfylli þær grunnkröfur um öryggi sem tilskipanir Evrópusambandsins kveða á um. Rafnagnaeftir og rafaflagnastæki skulu vera löggæla markaðsstarfð á Íslandi, þ.e. þröðaf af prófunarstöfum sem Meystandastaða vörubætti og uppfyllir jafnframt ákæði um rafsegulvæðsamþætti (EMC). Aðaldrifskipar verður staðsettur í tækniryminni. Lýsing er í hlum gæðaflokki. Farid er eftir IST EN 12464-1. Lýsingu skal stjórnað með Dal búiði.

Neyðarlýsing:

Byggt upp á sjálstaðum löppum utan útsveipað sem eru á sameiginlegu varaafti. Neyðarlýsing auðkenrir rýmingarleiðir byggingarinnar og veitir lágmarksbirna á rýmingarleiðum nemnar og á opnum svæðum. Kerfið upplýrir allar kröfur og staða hvað varðar byggingu sem hær um ræðir. Neyðarlýsingar skulu vera barnið uppyggðir að hægt sé að fylgjast með ástandi hvers og eins neyðarlýsinga. Á útsveipað skal gæra ráð fyrir neyðarlýsingu að söfnunarsvæði. Í byggingunni verða ýmis fjarstjórnkerfi, svo sem tölvulagningar, símalagnir, öryggiskerfi og brunavörðunarkerfi. Sjálfvirkir brunavörðunarkerfi tengt viðurkenndri vaktstöð er hannað og sett upp skv. reglum Mannvirkjaöfnum og IST EN 54.

Brunavarnir:

Brunavarnir eru unnar í samráði við Mannvirkjaöfnum.

Notkunarskiptingarlög vegna brunavarna

Byggingin mun hýsa leikskólafastirsemi í notkunarflokki S. Reiknað er með allt að 15 manns í hvert leikskólaeildi og 100 manns í allt. Brunaálag er undir 800 Mj/m².

Skráningartífla: Sunnuás, Dyngjuvegur 18					Skrásetjari: Sveinbjörn Jónsson														
Landlegnanúmer: L104902					Kennitala: 261254-7949														
Matshlutannúmer: 03					Daga.: 23.5.2022														
Uppskipting og lýsing					Útgáfa: 5.00														
D0	D1	D2	D3	D4	Stærðir		D6	D7	D8	D9	D10a	D10b	D11	D12	D13	D14	D15		
Lokun	Rými hæð-röð	Notkun texti	Höfuð-flokkun	Eignar-hald	Botnflöt m ²	D5M Míllflöt m ²	Stjgar m ²	Op m ²	Brúttóflöt m ²	Brúttóflöt sh < 1.8	Salarhæð m ²	Salarhæð max	Brúttó rúmmál m ³	Nettóflöt m ²	Birt flatarmál m ²	Rekjalala skiptarúmmál m ³	Skipia-rúmmál m ³		
		Matshluti			792,0	0,0	0,0	0,0	792,0	0,0			2.502,7		726,0	792,0	2.148,960		
		Botn											158,4						
A	01	1. Háæ Leikskóli	N	0101	792,0	0,0	0,0	0,0	792,0	0,0			2.344,3	726,0	792,0				
					792,0				792,0		2,96	2,96	2.344,3	726,0	792,0	2,96	2.148,960		

Athugasemdir

Víðkomandi bygging er matshluti 03 á lóðinni Dyngjuvegur 18 og er 792.0m²

Matshluti 01 er 240.1m²

Matshluti 02 er 1270.0m²

Heildarbyggingarmagn á lóðinni er 2.302.1m²

Nýtingarhlutfall lóðar er 0.387

Sameignir summa

Eignar-hald	Notkun texti	Y- eignarhald	Notkun texti	Rekni-regla	Eignarhlutfur

Eignar-hald	Notkun texti	Birt flatarmál m ²	Sjáfrægt m ² án sameignar	Skiptarúmmál	
				Sjáfrægt m ³	Sjáfrægt m ³
0101	Leikskóli	792,0	2.148,960	2.148,960	
	Allis	792,0	2.148,960	2.148,960	

Lóð m ²	Botnplata		Hjúpflötir					Utmál ofanjarðar	
	Botnplata m ²	Botnplata m ²	Útveggr m ²	Þar af: Glugga- og dyrcap m ²	þar af: bak m ²	þar af: Þekkingar og þekp m ²	Eftir hælarkæði		
Matshluti	5943,0	158,4	792,0	613,8	112,9	792,0	0,0	32,2	186,0

Yfirflöt	D5 Brúttóflöt m ²	D5M mÍllflöt m ²	D7 op m ²	D8 Brúttóflöt m ² með V og F	D9 Brúttóflöt undir 1,8 m með V og F	D11 Brúttóflöt m ²	D12 Nettóflöt m ²	D13 birt flatarmál m ²
A rými	792,0			792,0		2.344,3	726,0	792,0
Svæir A lokun								
B rými								
C rými								
Fylgrymi (F)								
Afangsrymi (V)						158,4		
Botnplata							158,4	
Samtals:	792,0	0,0	0,0	792,0	0,0	2.502,7	726,0	792,0

Flatamál nýtingarhlutfalls er A rými + B rými, undanskilið er brúttóflatamál rýma með salarhæð lægri en 1,8 m, samkvæmt skipulagsreglugerð 2013 (breyting var gerð 2018). Notkun rýma hefur ekki áhrif á útreikning nýtingarhlutfalls.

	m ²	Lóð m ²	Hlutfall
Flatamál til útreiknings nýtingarhlutfalls	792,0	5.943,0	0,13

Skráningartífla yfirfarin og samþykkt

18.7.2022
Sveinbjörn Jónsson
Byggingarstjóri

Hjóbóvist:

Greinagerð þessi er gerð með hjóðni af 11. kafla byggingarreglugerðar nr. 112/2012 um hjóðvist þar sem kveðið er á um að byggingar og önnur mannvirki skulu þannig hönnuð og byggð að heilum og iðnu umhverfi sé ekki spilt af völdum hávaða og óþægindum af hans völdum sé haldið í lágmarki. ÍST 45:2016 sýnir víðmiðunargild fyrir fjóra hjóðvistarflokka, mismunandi byggingagerða, frá A til D. Ströngustu hjóðvistarflokkur er í flokki A. Bestur en slökustu kröfur er í flokki D (fakastur). Lágmarkskröfur byggingarreglugerðar (gr. eru að kröfur hjóðvistarflokks C samkvæmt IST 45:2016, séu uppfyllar. Markmiðið er að tryggja eins góða hjóðvist og frekast er kostur í samráði við arkitekta, verkkaupa og aðra hönnuði. Hönnunarmarkmið stýðast við flokk C, lágmarksákvæði nýrrar byggingarreglugerðar nr. 112/2012 og IST 45:2016 Hjóbóvist - Flokkum bóðar- og atvinnuhúsnæðis. Víðmiðunargildi flokks C skv. IST 45:2016 eru gefin í eftirlitandi undirflokkum. Í kafla 7 er fjallað um leikskóla. Í flestum rýmum hússins eru kerfisstöðir hjóðvistarflokki A, síðan verða settar hjóðluopplötur á veggi þar sem þess þarf til að uppfylla kröfur hjóðvistar.

Öryggisbúnaður:

Í húsi verður sett öryggiskerfi þ.e.a.s. öryggiskerfi og Imbrotekari, kerfin verða tengd viðurkenndri vaktstöð.

Tæknibúnaður:

Á aðalningöngum hússins verður sett sjálfvirk opnun. Í húsi verður sett loftræskeri. Öll lóð rými og skólarými sbr. 10.2.6 gr byggingarreglugerðar verða loftræst. Sérkerfi verður fyrir hverja deild og fyrir hvert brunahólf.

Aðgangi og algild hönnun:

Byggingin verður hönnuð í sameignni við kröfur um algilda hönnun sem gilda fyrir þá starfsemi sem byggingin er ætíð fyrir. Kantastívar að aðgengisur verður ekki hætt en 25mm. Hönnun verður í sameignni við gildandi byggingarreglugerð nr. 112 og leiðbeiningarháð Mannvirkjaöfnum þar að lötandi.

Á svæðum er börn verða að leika ekkri brúskúlar í húðum eða annar hæðarmíunmur. Á salernum barna er gert ráð fyrir tveim salernum sem og rafdrifnum skipstörðum. Gert er ráð fyrir að aðlaga salerni að sérörum barna þegar þess gerir þörf.

Frágangur lóðar:

Staðhættir:

Um er að ræða tímabúnaða framkvæmd og gert er ráð fyrir því að núverandi lóð verði nýtt á meðan lagfæringar á eldra húsnæði standa yfir.

Aðkomusvæði:

Aðkoma er greið eftir göngustíg, sem liggur meðfram suðurhluta lóðarinnar að megin inngangnum. Stígurinn tengir jafnframt löðina helstu gönguleiðum og næriljagandi hverfisstígum. Nokkur slökkvistarli verða við aðalinnangang með aðkomu frá Laugarás. Heildarþíðli blástæra á ártaldu 12 stík.

Aðgengi sérþíla og neyðarbíla er að norðanverðu við linnagang.

Sorps:

Gert er ráð fyrir staðsetningu sorps við aðkomusvæði þar sem aðgengi er gott til sorphúðs. Gert er ráð fyrir forsteyptum sorpsunnskyljum. Gert er ráð fyrir sorpslokkum samkvæmt reglum Reykjavíkurborgar.

Gróður:

Þar sem landnotkun löðarinnar er tímabúnað og gert ráð fyrir því að núverandi löð nýttist að fullu þá er ekki gert ráð fyrir gróðuretningu.

Lýsing:

Tryggt verður að almennt fjöldi verði góð og örugg - innan löðarinnar sem og að henni.

Afmörkun lóðar:

Lóð leikskólans er algilt með gróðru. Sett verður aukagrönd til að afmarka byggingarframkvæmdir.

Somþykkt:

Sveinbjörn Jónsson
f.h. Höfnsteina arkitekta ehf. Ögmundur Skarphönsson,

Útg.	Daga.	Skýring	Br.áf.
Sunnuás - leikskóli			
Heimfang: Dyngjuvegur 18			
Verðgæmi: AÐALUPPDRAFTUR			
Landnúmer:	- 104902	Staðlegnir:	- 0-1-1384305

AFSTÖÐUMYND			
Mælikvarði:	- 1:500		
Dagsetning:	- 16.05.2022		
hornsteinar			
ARKITEKTAR EHF.			
VINSTOFA - INGÓLFSSTRÆTI 5 - 101 REYKJAVÍK - Sími: 511-7011			
NETFANG: hornsteinar@hornsteinar.is			
VEFFANG: www.hornsteinar.is			
DY - A - AU - XX-XX - 1.0			
Verkefni	Fagsvið	Tegund	Mappa
Teikn. nr.	Utgáfa		

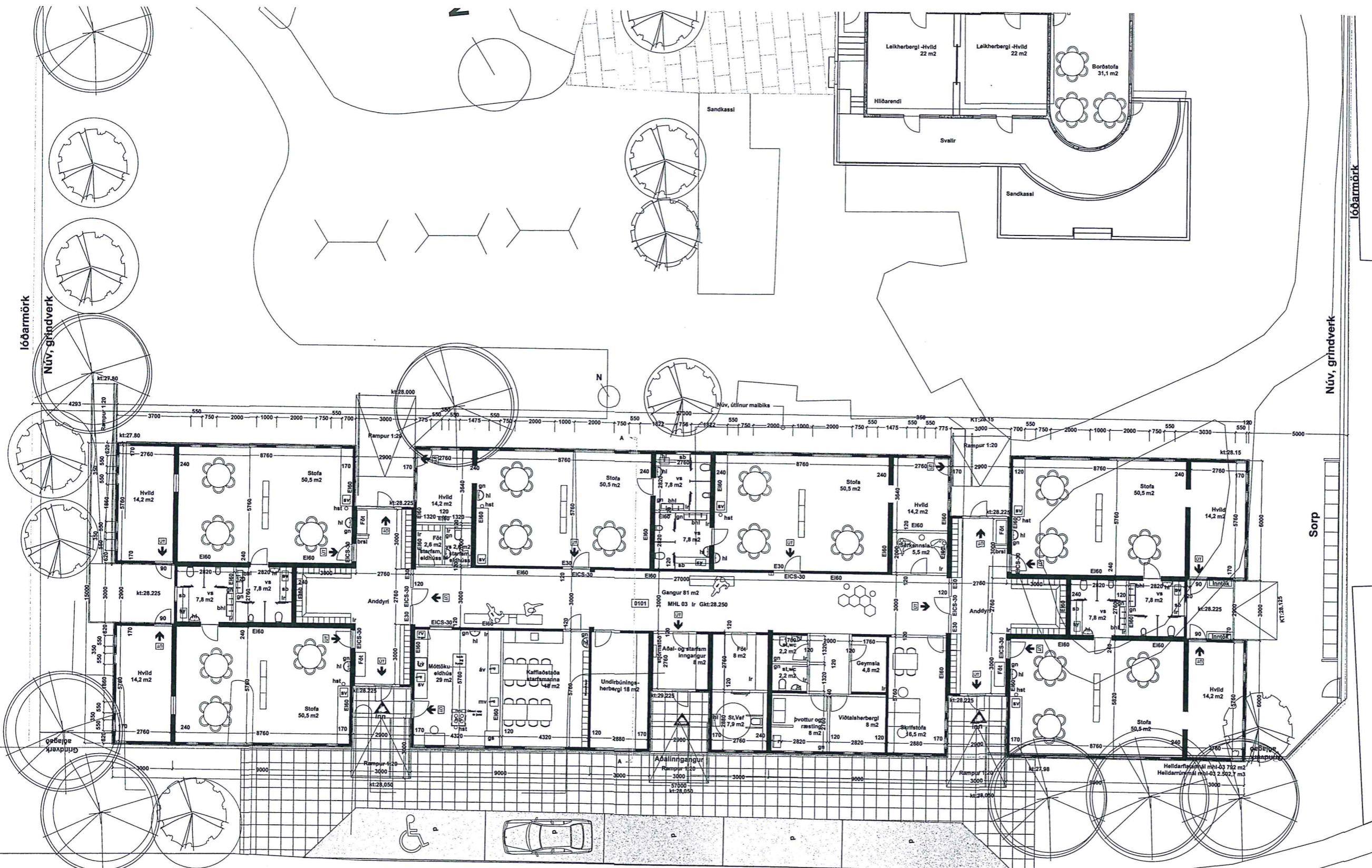

Somþykkt:

- Skýringar:
- vs - vatnsalerni
 - lr - vélræn loftþræsing
 - gn - göfniúrfall
 - gs - gúfusteikningarfn
 - brsl - brunastanga
 - rv - næstivaskur
 - uv - uppþökunaráví
 - hb - heiluborð
 - hat - handslökkvitæki
 - sv - skolvaskur
 - áv - áhaldavaskur
 - mv - matvælavaskur
 - hl - handlaug fyrir starfsmenn
 - bhl - barnahandlaug
 - sb - skiptaþorð - skiptaöstaða

Gunnar Þorsteinsson
f.h. Hornsteina arkitektar ehf. Ögundur Skarphéðinsson

Útg.	Dags.	Skýring	Br.afi.

Sunnúas - leikskóli
 Heimilisfang: Dyngjuvegur 18
 Verkefngund: AÐALUPPDRÁTTUR
 Landnúmer: - 104902 | Staðgreinir: - 0-1-13684305

GRUNNMYND 1. HÆÐ
 Mælikvarði: - 1:100
 Dagssetning: 16.05.2022

hornsteinar
 ARKITEKTAR EHF.
 VINNUSTOFA - INGÓLFSSTRÆTI 5 - 101 REYKJAVÍK - Sími: 611-7011
 NETFANG: hornsteinar@hornsteinar.is VEFFANG: www.hornsteinar.is

DY - A - AU - XX-XX - 2.0
 Verkefni Fagvö Tugund Mappa Teikn. nr. Útgáfa

USK Skipulag

Frá: Sigurður Baldursson [REDACTED]
Sent: Þriðjudagur, 27. september 2022 22:14
Til: USK Skipulag
Afrit: Þórður nágranni; Kristín Bernharðsdóttir
Efni: Athugasemd vegna Dyngjuveg 18

Eftirfylgniflagg: Fylgja eftir
Flaggstaða: Lokið

Við eigendur Laugarásvegar 62 og 64 gerum alvarlegar athugasemdir vegna fyrirhugaðs bráðabirgða leikskóla á bílaplani núverandi leikskóla á Dyngjuvegi 18.

Á teikningunum sést að 100 barna leikskóli á að nota 5 bílastæði, þar af eitt fyrir fatlaða.

Hér er verið að áforma katastrofu í götunni á morgnanna og í eftirmiðdaginn.

Bent skal á að hér var þétt setið fyrir þegar gamli leikskólinn var starfræktur.

Hjúkrunarrýmið Skjól að Laugarásvegi 66 er aðeins með 1 bílastæði fyrir starfsfólk og aðstandendur. Reglulega leggja líka þeir sem njóta þjónustu Ljóssins að Langholtsvegi 43 hér í götunni.

Bent skal líka á slysaþættu þegar bílar koma blint inn á Laugarásveginn frá Langholtsvegi og keyra gjarnan hratt.

Það er því eindregin ósk okkar og krafa að af þessum áformum verði ekki. Það hlýtur að finnast betri lausn.

Spurt er síðan hvar eiga starfsmenn 100 barna leikskóla að leggja sínum bílum?

Fyrir hönd eigenda:

Laugarásvegur 62:

Sigurður Baldursson [REDACTED]
Kristín Bernharðsdóttir [REDACTED]

Laugarásvegur 64:

Þórður Ásmundsson [REDACTED]

--
Sigurður Baldursson
Mob: [REDACTED]



Dyngjuvegur 18 (fsp). Bráðabirgðahúsnæði – leikskóli.

Að lokinni grenndarkynningu er lagt fram að nýju erindi frá afgreiðslufundi byggingarfulltrúa frá 9. ágúst 2022 þar sem sótt er um leyfi til að setja niður færanlegar kennslustofur, sex deilda leikskóla fyrir 100 börn á meðan unnið er að endurbótum núverandi mannvirkja á lóð, um er að ræða einingarhús á einni hæð með stjórnunarrými, sérkennslurými, móttökueldhúsi og stoðrymum, staðsett á núverandi bílastæði sunnan við hús á lóð nr. 18 við Dyngjuveg. Erindi var grenndarkynnt frá 30. ágúst 2022 til og með 27. september 2022. Eftirtaldir sendu athugasemdir: Sigurður Baldursson, Kristín Bernharðsdóttir og Þórður Ásmundsson dags. 27. september 2022.

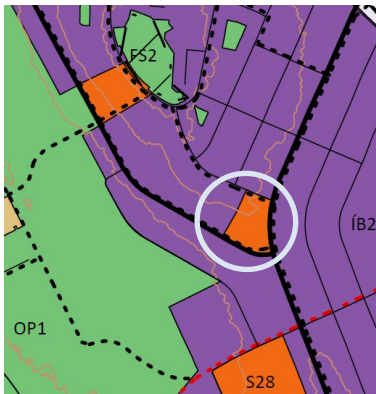

Aðalskipulag Reykjavíkur 2040.

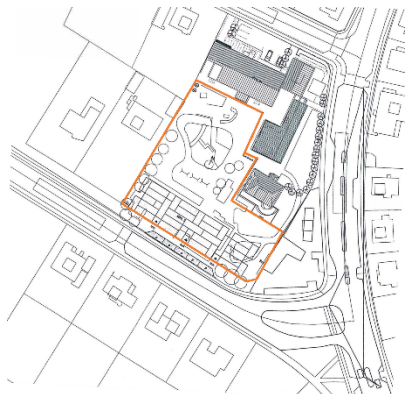

Hluti af stöðumyndar, 2022.



Staðsetning bráðabirgðahúsnæðis séð frá Laugarásvegi, ja.is 2020.

Skipulagsleg staða

Aðalskipulag: Í Aðalskipulagi Reykjavíkur 2040, samþykkt í borgarstjórn Reykjavíkur þann 19. október 2021 og birt í B-deild stjórnartíðinda þann 18. janúar 2022. Skv. aðalskipulaginu er Dyngjuvegur 18 á skilgreindu svæði samfélagsþjónustu (S61).

Deiliskipulag/ Hverfis- og skipulag: Til er skipulagsuppdráttur frá 1953 sem ekki telst hafa ígildi deiliskipulags. Byggingaleyfisumsóknin er því grenndarkynnt.

Umsögn

Á lóðinni stendur leikskóli sem var upprunalega byggður af Thorvaldssen samtökunum árið 1961. Annað hús stendur á lóðinni sem var upprunalega byggt sem íbúðarhús við Laugarásveg 77 og er það í dag einnig nýtt undir starfsemi leikskólans.

Í báðum húsunum hefur fundist mygla og stendur til að taka þau í gegn. Til að geta leikskólahlald getur haldið áfram er beðið um leyfi til að setja niður tímabundið bráðabirgðahúsnæði á bílastæði lóðarinnar. Um ræðir forsmíðuð einingarhús sem munu hýsa 100 börn eða 6 deildir.

Framlögð tillaga var grenndarkynnt fyrir hagsmunaaðilum að Dyngjuvegi 16, Langholtsvegi 70 og Laugarásvegi 58, 60, 62, 64, 66, 70 og 75.

Nokkrar athugasemdir bárust frá eigendum að Laugarásvegi 62 og 64. Þar er bent á að fyrirhuguð staðsetning á bráðabirgðaleikskóla muni valda miklu umferðaöngþveiti á Laugarásvegi á morgnanna og eftirmiðdaginn. Athugasemdir ásamt svörum skipulagsfulltrúa við þeim:

- 1) Bent er á að bílastæðin fyrir 100 barna leikskóla sem reiknað er með séu of fá.

Svar skipulagsfulltrúa: Reiknað er með að hluti foreldrar komi gangandi enda góðar göngu- og hjólaleiðir að leikskólanum í hverfinu. Einnig eru sleppistæði með aðkomu frá Laugarásvegi.

- 2) Nú þegar sé mikið lagt í stæðin við götuna af starfsfólki og aðstandendum skjólstæðinga hjúkrunarheimilisins í Skjól við Laugarásveg 66 og svo af þeim sem sækja þjónustu sína í Ljósið sem er við Langholtsveg 43.

Svar skipulagsfulltrúa: Bílastæðin við Laufásveg eru almenn bílastæði í borgarlandi.

- 3) Bent er á slyshættuna sem skapast af því þegar keyrt er inn á Laugarásveg frá Langholtsvegi, þar sem bílar eru oft á hraðri ferð.

Svar skipulagsfulltrúa: Þessari ábendingu verður komið áleiðis til samgöngustjóra Reykjavíkurborgar.

- 4) Spurt er einnig hvar starfsmenn 100 barna leikskóla munu leggja bílum sínum?

Svar skipulagsfulltrúa: Heildarfjöldi bílastæða er áætlaður 12. Kennarar munu leggja bílum sínum á bílastæði norðan svæðis með aðkomu frá Dyngjuvegi.

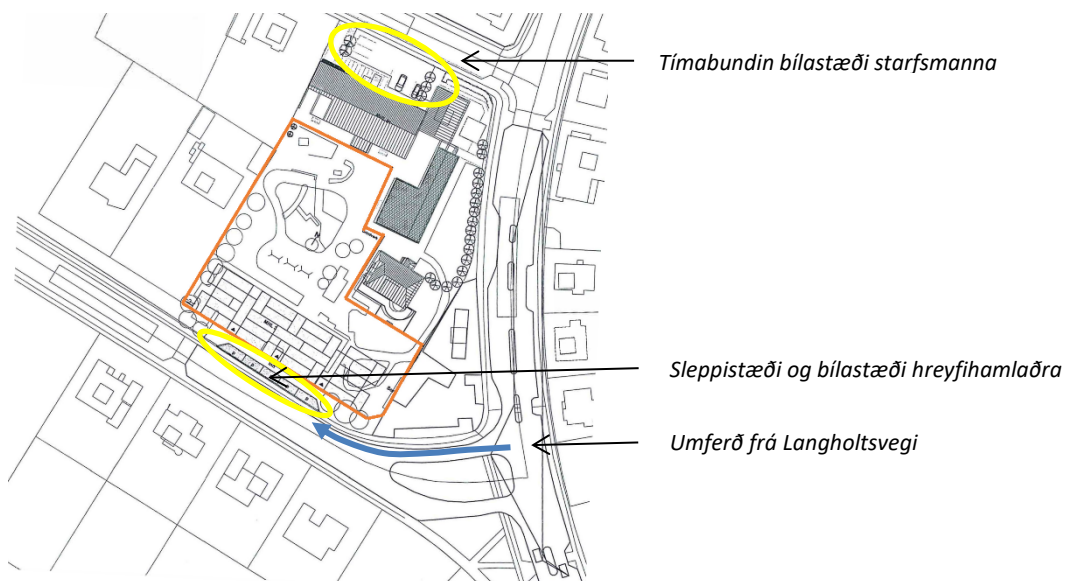

Afstöðumynd með skýringum, 2022

Niðurstaða

Lagt er til að tillagan verði samþykkt óbreytt.

f.h. Skipulagsfulltrúa Reykjavíkur

Olga Guðrún Sigfúsdóttir, arkitekt FAÍ og verkefnastjóri.