

# KJARASAMNINGUR

Reykjavíkurborgar

og

Þroskapjálfafélags Íslands

Gildir frá 1. apríl 2019 til 31. mars 2023



**Sá texti sem í þessum kjarasamningi er afmarkaður með ramma, er ekki samningstexti heldur settur til skýringar.**

EFNISYFIRLIT:

1	KAUP .....	5
2	VINNUTÍMI .....	10
3	MATAR- OG KAFFITÍMAR .....	19
4	ORLOF.....	21
5	FERÐIR OG GISTING .....	24
6	VERKFÆRI OG HLÍÐARFATNAÐUR.....	25
7	AÐBÚNAÐUR OG HOLLUSTUHÆTTIR .....	26
8	TRYGGINGAR.....	27
9	RÉTTINDI OG SKYLDUR .....	29
10	RÉTTUR STARFSMANNA Í FÆÐINGARORLOFI.....	33
11	RÉTTUR STARFSMANNA VEGNA VEIKINDA OG SLYSA .....	34
12	FRÆÐSLUMÁL.....	38
13	AFLEYSINGAR.....	39
14	IÐGJALDAGREIÐSLUR OG LAUNASEÐILL.....	40
15	TRÚNAÐARMENN.....	42
16	SAMSTARFSNEFND OG STARFSMATSNEFND .....	44
17	SAMNINGSFORSENDUR OG ATKVÆÐAGREIÐSLA.....	45
	BÓKANIR.....	46
	FYLGISKJAL I: SAMKOMULAG UM ÚTFÆRSLU VINNUTÍMA .....	52
	FYLGISKJAL II: SAMKOMULAG UM ÚTFÆRSLU VINNUTÍMA VAKTAVINNUFÓLKS.....	54
	FYLGISKJAL III: VINNUREGLUR UM ÁVINNSLU OG TÖKU HELGIDAGAFRÍS GR. 2.5.7..	66
	FYLGISKJAL IV: VINNUTÍMASAMNINGUR.....	67
	FYLGISKJAL V: SAMKOMULAG UM SKRIFLEGA RÁÐNINGARSAMNINGA .....	72
	FYLGISKJAL VI: SAMKOMULAG UM INNLEIÐINGU HÆFNISMATS OG HÆFNISLAUNA	74
	FYLGISKJAL VII: SAMKOMULAG UM TRÚNAÐARMENN .....	75
	FYLGISKJAL VIII: LAUNATÖFLUR Á SAMNINGSTÍMANUM .....	76

## 0.1 Markmið samningsaðila

- 0.1.1 Samningsaðilar eru sammála um það langtímamarkmið að greiða sömu laun fyrir jafnverðmæt störf hjá Reykjavíkurborg. Með innleiðingu á jafnlaunastaðli ÍST 85:2012 skuldbindur Reykjavíkurborg sig til þess að koma upp, skjalfesta, innleiða, viðhalda og bæta stöðugt stjórnun jafnlaunakerfisins í samræmi við kröfur jafnlaunastaðals. Samningsaðilar eru sammála um að meta störf á grundvelli starfsmatskerfis samningsaðila (SAMSTARF).
- 0.1.2 Samningsaðilar eru sammála því markmiði að hlúa að heilsu starfsfólks Reykjavíkurborgar og starfsumhverfi. Aðilar eru sammála um að ná megi fram gagnkvæmum ávinningi starfsfólks og vinnustaða Reykjavíkurborgar með breyttu skipulagi vinnutíma.
- 0.1.3 Samningsaðilar eru sammála um að stuðlað verði að skýrum hvötum fyrir starfsmenn til að þróast í starfi, efla fagmennsku þeirra og bæta þjónustu borgarinnar við almenning.
- 0.1.4 Samningsaðilar eru sammála um að rýna og endurskoða matskerfi til að meta hæfni starfsmanna í því skyni að þróa og eftir atvikum útvíkka grundvöll hæfnislauna.

# 1 Kaup

## 1.1 Mánaðarlaun

1.1.1 Mánaðarlaun starfsmanns sem gegnir fullu starfi, skulu greidd skv. meðfylgjandi launatöflum í fylgiskjali VIII sem taka eftirfarandi breytingum á samningstímanum:

1. apríl 2019 hækka laun um kr. 17.000, launatafla 1.

1. apríl 2020 hækka laun um kr. 24.000 samhliða breyttri tengingu starfsmats við launatöflu, launatafla 2

1. janúar 2021 hækka laun um kr. 24.000, launatafla 3.

1. janúar 2022 hækka laun um kr. 25.000, launatafla 4.

1.1.2. Þegar unninn er 40 stunda vinnuvika að jafnaði, reiknast brot úr mánaðarlaunum þannig að deilt er með 21,67 í mánaðarlaunin og margfaldað með fjölda almanaksdaga annarra en laugardaga og sunnudaga frá upphafi til loka starfstíma.

1.1.3 Auk mánaðarlauna er heimilt að greiða önnur laun er starfinu fylgja með mánaðarlegri greiðslu. Önnur laun geta verið vegna reglubundinnar yfirvinnu og starfstengds álags sem ekki verður mælt í tíma. Önnur laun geta m.a. komið í stað tímakaups í yfirvinnu skv.gr. 1.4.

## 1.2 Röðun í launaflokka

### 1.2.1 Starfslaun

1.2.1.1 Starfslaun byggja á þeim sérstöku kröfum sem starf gerir til starfsmanns eins og þær eru metnar í starfsmatskerfi samningsaðila **SAMSTARFI**. Miðað er við að um viðvarandi og stöðugt verksvið sé að ræða.

1.2.1.2 Þegar stofnað er nýtt starf skal samstarfsnefnd ákvarða röðun þess til starfslauna til bráðabirgða. Þegar starfinu hefur verið gegnt í 6 mánuði skal það metið í starfsmatskerfi samningsaðila og því raðað til starfslauna í samræmi við matsniðurstöðuna.

**Skýring:** Ef starfsmat leiðir síðar í ljós að nýju starfi hefur verið of lágt raðað í upphafi til starfslauna ber að leiðrétta það með afturvirkum hætti. Hafi starfi hins vegar verið of hátt raðað í upphafi þá heldur starfsmaður þeirri einstaklingsbundnu röðun en starfinu er raðað miðað við matsniðurstöður. Of há einstaklingsbundin röðun kemur á móti röðun skv.1.2.2.

1.2.1.3 Starfslýsingar skulu vera til fyrir öll störf og farið er yfir þær í árlegum starfsþróunarsamtölum starfsmanna og yfirmanna.

*Í starfslýsingu eiga að koma fram upplýsingar um alla meginþætti starfs og skilgreining á ábyrgðarsviði og skyldum, þannig að ljóst sé hvaða kröfur eru gerðar til starfsmanns og hvaða viðfangsefnum honum er ætlað að sinna.*

1.2.1.4 Óski stofnun eða starfsmaður eftir endurmati á starfi skal það erindi sent starfsmatsnefnd, sbr. starfsreglur starfsmatsnefndar.

1.2.1.5 Starfslaun eru ákveðin samkvæmt eftirfarandi tengireglu á milli starfsmatsstiga og launaflokka:

Starfslaun eru ákveðin samkvæmt eftirfarandi tengireglu á milli starfsmatsstiga og launaflokka:

Tengiregla frá og með 1. júní 2017:

**Starfslaun = 178 + 0,150 \* matsstig (matsstig til og með 459)**  
**Starfslaun = 181 + 0,147 \* matsstig (matsstig frá og með 460)**

Tengiregla frá og með 1. apríl 2020:

**Starfslaun = 186 + 0,13 \* matsstig (matsstig til og með 539)**  
**Starfslaun = 152 + 0,194 \* matsstig (matsstig frá og með 540)**

## 1.2.2 Einstaklingsbundin laun

1.2.2.1 Einstaklingsbundin laun eru hvatning fyrir starfsmenn til að auka hæfni sína í starfi í samræmi við áætlun um starfsþróun. Einstaklingsbundin laun koma til viðbótar við starfslaun samkvæmt starfsmati og eru viðmið þeirra þrenns konar; starfsþróun, hæfni og árangur.

### 1.2.2.2 Fagreynsla, starfsreynsla og símenntun

Gert er ráð fyrir að hver stofnun/fyrirtæki setji fram starfsþróunaráætlun fyrir alla starfsmenn í starfsáætlun sinni í starfsmannamálum til að tryggja eðlilega starfsþróun og símenntun starfsmanna í samræmi við starfsmannastefnu Reykjavíkurborgar.

Fagreynsla og starfsreynsla er metin með eftirfarandi hætti:

- Eftir 1 ár í starfi hjá Reykjavíkurborg raðast starfsmaður 1 þrepi ofar en ella
- Eftir 2ja ára fagreynslu í starfi raðast starfsmaður 1 þrepi ofar en ella
- Eftir 3ja ára fagreynslu í starfi raðast starfsmaður 1 þrepi ofar en ella
- Eftir 5 ára fagreynslu í starfi raðast starfsmaður 1 þrepi ofar en ella
- Eftir 7 ára fagreynslu í starfi raðast starfsmaður 1 þrepi ofar en ella
- Eftir 9 ára fagreynslu í starfi raðast starfsmaður 1 þrepi ofar en ella

Launaprep skv. ofangreindu nema 1,5% persónuálagi hvert og reiknast á grunnþrep launaflokks í launatöflu, sjá launatöflur í fylgiskjali VIII. Persónuálag fyrir fagreynslu og starfsreynslu getur mest numið samtals 9%.

Til að fá fagreynslu í starfsgrein metna þarf starfsmaður að leggja fram gögn sem staðfesta þann starfstíma sé þess óskað. Einungis er metin fagreynsla í viðkomandi starfsgrein sem aflað er eftir að formlegu grunnnámi á háskólastigi lýkur. Starfsmaður fær fagreynslu metna frá og með næstu mánaðamótum eftir að hann hefur lagt fram staðfest gögn um starfstíma sinn.

Starfsmaður sem er í starfi við gildistöku ákvæðisins og hefur áunnið sér hærra þrep vegna starfsreynslu heldur en vegna fagreynslu, heldur því þrepi.

1.2.2.3 Launaflokkar vegna hæfni. Hæfni starfsmanns skal metin út frá tveimur hæfnispáttum, starfsmetnaði og sveigjanleika. Með starfsmetnaði er vísað til þess hvernig starfsmaður rækir starf sitt og með sveigjanleika er vísað til aðlögunarhæfni starfsmanns. Hvor páttur um sig getur að hámarki hækkað laun starfsmanns um tvo launaflokka. Hæfnislaun geta mest orðið fjórir launaflokkar.

*Sjá Fylgiskjal VI með kjarasamningi þessum.*

Sviðsstjóri ber ábyrgð á framkvæmdinni á sínu sviði. Hæfnislaun byggja á því að starfsmaður teljist búa yfir meiri hæfni en starfið gerir kröfur um að mati sviðsstjóra.

- 1.2.2.4 Framhaldsmenntun starfsmanns skal metin út frá framhaldsnámi á háskólastigi sem nýtist í starfi þannig að:

Vegna diplomaprófs komi 1 launaflokkur ofar en ella  
Vegna meistaraprófs komi 2 launaflokkar ofar en ella  
Vegna doktorsprófs komi 4 launaflokkar ofar en ella  
Launaflokkar skv. þessari grein að hámarki fjórir

*Skýring: Grein 1.2.2.4 á við um menntun sem starfsmaður hefur umfram þær menntunarkröfur sem gerðar eru í starfi. Ef gerð er krafa um meistarapróf í starf þá er sú menntun metin í starfsmati og kemur fram í launasetningu starfsins. Þá eru ekki greiddir launaflokkar vegna menntunarinnar skv. gr. 1.2.2.4.*

**Frá og með 1. apríl 2020 breytist gr. 1.2.2.4 og verður svohljóðandi:**

Framhaldsmenntun starfsmanns skal metin út frá framhaldsnámi á háskólastigi sem nýtist í starfi þannig að:

Vegna diplománáms (60 ECTS einingar) fær starfsmaður 1,5% persónuálag  
Vegna 4ra ára grunnáms (240 ECTS einingar) fær starfsmaður 1,5% persónuálag  
Vegna meistaraprófs fær starfsmaður 3% persónuálag  
Vegna doktorsprófs fær starfsmaður 3% persónuálag  
Persónuálag skv. þessari grein getur að hámarki verið 6%

Við mat á námi eru einingar aldrei tvítaldar. Starfsmaður fær framhaldsmenntun sína metna frá og með næstu mánaðamótum eftir að hann hefur lagt fram fullnægjandi gögn um námið.

- 1.2.2.5 Launaflokkar vegna frammistöðu/árangurs byggjast á árangri starfsmanns eða hóps starfsmanna við að ná tilteknum markmiðum deildar eða stofnunar/fyrirtækis skv. starfsáætlun. Árangur skal metinn eftir fyrirfram ákveðnum reglum sem samstarfsnefnd setur.

Stofnun/fyrirtæki sem ætlar að taka upp árangurslaun verður að skilgreina markmið og árangursmælikvarða í starfsáætlun. Með markmiðum er átt við t.d. lækkun kostnaðar, bætta þjónustu eða bætta verkferla. Mælikvarðar stofnunar/fyrirtækis skulu vera skýrir og raunhæfir miðað við áætlaða starfsemi. Starfsmenn skal upplýsa fyrirfram um hver séu markmið og mælikvarðar og með hvaða hætti þeim verði umbunað fyrir að ná tilteknum árangri. Ákvörðun um árangursbundin laun getur tekið til stofnunar/fyrirtækis í heild eða að hluta.

Árangurslaun skulu vera í formi eingreiðslu til starfsmanns/starfsmannahóps í lok mælingartímabils og byggjast á að settum markmiðum hafi verið náð. Sviðsstjóri metur hvort markmiðum hafi verið náð og ber ábyrgð á framkvæmd.

- 1.2.2.6 Markaðsálag. Heimilt er sviðsstjóra að taka upp markaðsálag á mánaðarlaun tímabundið að hámarki eitt ár í senn. Þessa heimild má því aðeins nýta að vinnuveitandi sé sannanlega að missa starfsmann úr starfi vegna yfirboða frá öðrum enda sé sýnt fram á að kjör á markaði séu orðin umtalsvert hærri en hjá Reykjavíkurborg. Forsendur markaðsálags skulu hljóta staðfestingu starfsmannaskrifstofu Reykjavíkurborgar. Markaðsálag fellur niður án uppsagnar að ári liðnum, nema samkomulag hafi verið gert til styttri tíma.

**Frá og með 1.júní 2020 fellur gr. 1.2.2.6 niður. Samhliða færast greiðslur fyrir markaðsálag undir gr. 1.1.3**

### 1.3 Tímakaup í dagvinnu

1.3.1 Tímakaup fyrir dagvinnu reiknast sem 0,615% af launaflokki og launaprepi starfsmanns miðað við starfslaun að viðbættum einstaklingsbundnum launum.

1.3.2 Heimilt er að greiða tímavinnukaup í eftirfarandi tilvikum:

1. Nemendum við sumarstörf og í námshléum.
2. Lífeyrisþegum sem vinna hluta úr starfi
3. Starfsmönnum sem ráðnir eru til skamms tíma vegna sérstakra árvissra álagstíma ýmissa borgarstofnana eða afleysingastarfa, þó eigi lengur en 2 mánuði.
4. Starfsmönnum, sem ráðnir eru til að vinna að afmörkuðum verkefnum s.s. átaksverkefnum.
5. Starfsmönnum, sem starfa óreglubundið um lengri eða skemmri tíma.
6. Starfsmönnum sem ráðnir eru í minna en 20% starf, 7,9 klst. eða minna að jafnaði á viku.

*Óheimilt er að greiða vaktaálag ofan á tímakaup.*

### 1.4 Tímakaup í yfirvinnu

1.4.1 Yfirvinna er greidd með tímakaupi. Tímakaup fyrir yfirvinnu reiknast sem 1,0385% af launaflokki og launaprepi starfsmanns miðað við starfslaun að viðbættum einstaklingsbundnum launum.

**Grein 1.4.1 um yfirvinnu breytist þann 1. október 2020 og verður svo hljóðandi:**

Yfirvinna er greidd með tímakaupi, sem skiptist í yfirvinnu 1 og yfirvinnu 2. Tímakaup yfirvinnu 1 er 0,9385% af mánaðarlaunum en tímakaup yfirvinnu 2 er 1,0385% af mánaðarlaunum.

Greiðsla fyrir yfirvinnu skal vera með eftirtöldum hætti:

Yfirvinna 1 Kl. 08.00 - 17.00 mánudaga – föstudaga.

Yfirvinna 2 Kl. 17.00 - 08.00 mánudaga – föstudaga.

Yfirvinna 2 Kl. 00.00 - 24.00 laugardaga, sunnudaga og sérstaka frídaga.

Tímakaup yfirvinnu 2 greiðist jafnframt fyrir vinnu umfram 40 stundir á viku (173,33 stundir miðað við meðalmánuð).

1.4.2 Öll vinna sem unnin er á stórhátíðardögum, greiðist með tímakaupi sem nemur 1,375% af launaflokki og launaprepi starfsmanns miðað við starfslaun að viðbættum einstaklingsbundnum launum.

*Heimilt er að gera samning milli vinnuveitanda og starfsmanns um fasta ómælda yfirvinnu þegar málefnalegar ástæður gefa tilefni til.*



## 1.5 Álagsgreiðslur

1.5.1 Greiðslur fyrir vaktaálag reiknast af dagvinnukaupi sbr. gr. 1.3.1. Álagsgreiðsla skal vera:

33,33%	kl. 17:00 - 24:00 mánudaga – fimmtudaga
55,00%	kl. 17:00 - 24:00 föstudaga
55,00%	kl. 00:00 - 08:00 mánudaga - föstudaga
55,00%	kl. 00:00 - 24:00 laugard., sunnud. og sérst. frídaga
90,00%	kl. 00:00 - 24:00 stórhátíðardaga sbr. 2.1.4.3.

Brot úr klst. greiðist hlutfallslega.

1.5.2 Greiðsla fyrir bakvaktir skal reiknast af dagvinnukaupi sbr. gr. 1.3.1 með eftirtöldum hætti

45,00%	kl. 00:00-08:00 mánudaga
33,33%	kl. 00:00-08:00 þriðjudaga – föstudaga
33,33%	kl. 17:00-24:00 mánudaga – fimmtudaga
45,00%	kl. 17:00-24:00 föstudaga
45,00%	kl. 00:00-24:00 laugardaga, sunnudaga og sérst. frídaga
90,00%	kl. 00:00-24:00 stórhátíðardaga, sbr. 2.1.4.3.

Brot úr klst. greiðist hlutfallslega. Um greiðslur fyrir útköll á bakvakt gilda ákvæði gr. 2.3.3 og 2.3.3.1.

1.5.3 Greitt skal fyrir eyður í vinnutíma með vaktaálagi skv. gr. 1.5.1

1.5.4 Greitt skal fyrir eyður og bakvakt á dagvinnutímabili með 33,33% vaktaálagi.

*Samkvæmt 2.1.3 skal vinnutími vera samfelldur eftir því sem við verður komið. Ekki skal greitt fyrir eyður í vinnutíma ef slíkur vinnutími er tilkominn vegna óska starfsmanns.*

## 1.6 Desemberuppbót

1.6.1 Starfsmaður sem er við störf í fyrstu viku nóvember skal fá greidda desemberuppbót 1. desember ár hvert miðað við fullt starf tímabilið 1. janúar til 31. október. Desemberuppbót er föst krónutala og tekur ekki hækkunum skv. öðrum ákvæðum kjarasamningsins. Á desemberuppbót reiknast ekki orlofsfé. Hafi starfsmaðurinn gegnt hlutastarfi eða unnið hluta úr ári skal hann fá greitt miðað við starfshlutfall á framangreindu tímabili.

1.6.2 Á sama hátt skal einnig starfsmaður sem látið hefur af starfi en starfað hefur samfelld a.m.k. 3 mánuði (13 vikur) á árinu fá greidda desemberuppbót miðað við starfstíma og starfshlutfall. Sama gildir þótt starfsmaður sé frá störfum vegna veikinda eftir að greiðsluskyldu lýkur eða í allt að 6 mánuði vegna fæðingarorlofs.

1.6.3 Desemberuppbót miðast við eftirfarandi upphæðir:

Á árinu 2019	100.100 kr.
Á árinu 2020	103.100 kr.
Á árinu 2021	106.100 kr.
Á árinu 2022	109.100 kr.

1.6.4 Þeir tímavinnumenn sem vinna reglubundna vinnu njóta ávinnsuréttar skv. 1.6.1.

*Tímavinnumaður fær fulla desemberuppbót ef hann vinnur 1504 vinnuskyldustundir á ofangreindu tímabili en ella hlutfallslega.*

## 2 Vinnutími

### 2.1 Almennt

2.1.1 Vinnuvika starfsmanns í fullu starfi er 40 stundir, nema um skemmri vinnutíma sé sérstaklega samið. Sjá fylgiskjal I og fylgiskjal II.

2.1.2 Heimilt er að haga vinnu með öðrum hætti en í kafla þessum greinir með samkomulagi starfsmanna og forráðamanna stofnunar og með skriflegu samþykki samningsaðila. Sömuleiðis er samningsaðilum heimilt að semja um rýmkun dagvinnutíma á virkum dögum og um ákveðið frjálssræði um hvenær vinnuskyldu skuli gegnt, umfram þau tímamörk sem um getur í gr. 2.2.1 og um tilflutning vinnuskyldu milli vikna og árstíða.

2.1.3 Vinnutími starfsmanna skal vera samfelldur eftir því sem við verður komið, sbr. þó 2.1.2.

#### 2.1.4 Frí dagar

2.1.4.1 Almennir frí dagar eru laugardagar og sunnudagar.

2.1.4.2 Sérstakir frí dagar eru:

1. Nýársdagur	10. Hvítasunnudagur
2. Skírdagur	11. Annar í hvítasunnu
3. Föstudagurinn langi	12. 17. júní
4. Laugardagur fyrir páska	13. Frídagur verslunarmanna
5. Páskadagur	14. Aðfangadagur jóla eftir kl. 12:00
6. Annar í páskum	15. Jóladaður
7. Sumardagurinn fyrsti	16. Annar í jólum
8. 1. maí	17. Gamlársdagur eftir kl. 12:00
9. Uppstigningardagur	

2.1.4.3 Stórhátíðardagar eru:

1. Nýársdagur	5. 17. júní
2. Föstudagurinn langi	6. Aðfangadagur jóla eftir kl. 12:00
3. Páskadagur	7. Jóladaður
4. Hvítasunnudagur	8. Gamlársdagur eftir kl. 12:00

#### 2.1.5 Hugtök og skilgreiningar

2.1.5.1 Dagvinnumenn teljast þeir sem inna vinnuskyldu sína af hendi innan marka dagvinnu, sbr. 2.2.1. Dagvinnumenn geta tekið að sér yfirvinnu skv. 2.4 eða verið á bakvöktum skv. 5.

2.1.5.2 Þeir starfsmenn sem vinna reglubundna vinnu sem að hluta eða öllu leyti fellur utan dagvinnutímabils skv. 2.2.1 og 2.2.3 skulu fá greitt álag á þær vinnustundir skv. 1.5.1

2.1.5.3 Vaktavinnumenn teljast þeir sem hafa vinnuskyldu sem skipt er niður samkvæmt fyrir fram ákveðnu fyrirkomulagi þar sem starfsmaður vinnur á mismunandi vöktum á tilteknu tímabili sem mælt er í dögum eða vikum, þannig að vikulegir frí dagar þess flytjast til, jafnvel þótt daglegur vinnutími þess sé alltaf hinn sami. Fer um vinnutíma þeirra samkvæmt 2.5.

*Ofangreind skilgreining kemur í stað skilgreiningar um sama efni í vinnutímasamningi heildarsamtakanna frá 1997.*

## 2.2 Dagvinna

- 2.2.1 Dagvinna skal unnin á tímabilinu kl. 08:00 – 17:00 frá mánudegi til föstudags.
- 2.2.2 Forstöðumanni stofnunar er heimilt að verða við óskum einstakra starfsmanna um sveigjanlegan vinnutíma á tímabilinu kl. 07:00 – 18:00 á virkum dögum. Leita skal samþykkis samningsaðila þegar slíkar heimildir eru veittar.
- 2.2.3 Starfsmaður sem vinnur hluta af vikulegri vinnuskyldu sinni utan dagvinnutímabils skv. gr. 2.2.1 skal fá greitt álag skv. gr. 1.5.1 á þann hluta starfs síns. Hafi verið samið um rýmkun á dagvinnutímabili, skv. gr. 2.1.2, að ósk starfsmanna, greiðist ekki álag utan þeirra tímamarka sem greinir í gr. 2.2.1.

*Almennt gildir að þegar vinna starfsmanna er skipulögð þannig að hluti vinnuskyldu er inntur af hendi utan dagvinnumarka, þá skal greitt álag skv. 1.5.1*

*Í þeim tilvikum að samkomulag sé gert við starfsmenn að þeirra ósk um að þeir vinni hluta vinnuskyldu utan dagvinnumarka þá skal ekki greitt álag á þær vinnustundir sem falla utan dagvinnumarka.*

### 2.2.4 Vinnutími þroskaþjálfara í grunnskólum:

Þroskaþjálfarar í grunnskólum hafa vinnuskyldu allt árið, en þeir geta flutt vinnuskil sinni milli árstíma, þ.e. unnið meira þann tíma sem skólinn starfar og átt lengra frí á sumrin.

#### Samtals klst. á skólaári, miðað við fullt starf í 37 vikur:

Þjálfun nemenda	17,33 klst. x 37 vikur	641,21 klst.
Undirbúningur f. þjálfunarst.	12,67 klst. x 37 vikur	468,79 klst.
Samráð, námsmat, stöðumat, aðlögun, samstarf við fagaðila utan og innan skólans og foreldraráðgjöf til kennara og annarra starfsmanna, endurmenntun.	8 klst. x 36 vikur	288 klst.
Bundin viðvera vegna starfsmannafunda, viðtalstíma og samvinna innan skóla.	9,14 klst. x 37 vikur	338 klst.
Undirbúningur utan skólatíma	8 klst. x 8 dagar	64 klst.
<b>Samtals:</b>		<b>1.800 klst.</b>

#### 2.2.4.1 Skipulag vinnutíma þroskaþjálfara.

Skipulag vinnutíma þroskaþjálfara í leikskólum og grunnskólum skal mótast í samráði viðkomandi stjórnenda með hverjum þroskaþjálfara. Stjórnendur skulu rökstyðja fyrir þroskaþjálfum áform sín um skipulag vinnutímans og endanlega ákvörðunartöku eftir samráðið.

Við ákvörðun vinnutímaskipulagsins skal til viðbótar beinni vinnu með nemendum þess gætt að þroskaþjálfinn hafi nægan tíma til gerðar einstaklingsnámsskrár, undirbúnings, náms- og stöðumats, aðlögunar, samstarfs við fagaðila utan og innan skólans og foreldra. Einnig að tryggður sé nægur tími til ráðgjafar til kennara og annarra starfsmanna og skráningar upplýsinga og hvers kyns umsjónarstarfa. Auk þess skal tryggja gott svigrúm fyrir þroskaþjálfara til endur- og símenntunar. Þannig er hægt að hafa sveiganleika til að mæta starfsþróun þroskaþjálfara og þeim sérhæfða

undirbúningi sem þarf vegna nemenda með sérþarfir. Einnig skal ætla tíma til nauðsynlegrar handleiðslu.

Sérstaklega skal fjallað um samvinnu og stuðning annarra starfsmanna við störf þroskaþjálfna við heildarskipulagningu vinnunnar.

Mikilvægt er að mat á skiptingu vinnutíma þroskaþjálfna í einstaka þætti sé raunhæft og að tillit sé tekið til tímabundins álags og árstíðabundinna breytinga á verkefnum hans. Þess skal gætt að sá tími sem þarf til að sinna verkefnum þroskaþjálfna á faglegan og skipulegan hátt þar sem tekið er tillit til framangreindra þátta og rúmast ekki innan dagvinnumarka sé greiddur með yfirvinnukaupi.

Stjórnendur skulu nýta sér framangreindar vinnuaðferðir.

#### 2.2.4.2 Undirbúningstími

Undirbúningstími þroskaþjálfna á þjónustustofnunum og heimilum fyrir fatlaða er 4 klst. á viku miðað við fullt starf. Undirbúningstími þroskaþjálfna í leikskólum sem starfar með fötluðum börnum er að lágmarki 5 klst. á viku. Deildarstjórar fá að lágmarki 5 klst. á viku. Undirbúningstími notist m.a. til starfsáætlanagerðar, viðtalstíma fyrir foreldra og annars foreldrasamstarfs, atferlisathugana og kynnisferða. Undirbúningstími skal að jafnaði unninn innan dagvinnutíma.

#### 2.2.4.3 Vinnutíma breytt með samningi

Heimilt er að haga vinnu þroskaþjálfna í grunnskólum með öðrum hætti en gr. 2.2.4. kveður á um með samkomulagi starfsmanna og forráðamanna viðkomandi skóla. Einnig er heimilt að semja við einstaka starfsmenn um rýmkun á dagvinnutímabili og um ákveðið frjálrsræði um hvenær vinnuskyldu er gegnt. Leita skal samþykkis samningsaðila þegar heimilda þessara er neytt.

### 2.3 Yfirvinna

2.3.1 Yfirvinna telst sú vinna, sem fram fer utan tilskilins daglegs vinnutíma eða vinnuvöku starfsmanns, svo og vinna, sem innt er af hendi umfram vikulega vinnutímaskyldu, þótt á dagvinnutímabili sé.

2.3.2 Öll vinna, sem unnin er á sérstökum frídögum og stórhátíðardögum, skv. 2.1.4.2 og 2.1.4.3 greiðist sem yfirvinna skv. gr. 1.4.1. og 1.4.2 nema vinnan falli undir ákvæði 2.5.7 um vetrarfrí vaktavinnustarfsmanna.

2.3.3 Þegar starfsmaður er kallaður til vinnu sem ekki er í beinu framhaldi af daglegri vinnu hans, skal greitt yfirvinnukaup fyrir að minnsta kosti 3 klst, nema reglulegur vinnutími hans hefjist innan þriggja klukkustunda frá því að hann fór til vinnu, en þá greiðist yfirvinna frá upphafi útkalls fram til þess að reglulegur vinnutími hefist. Ljúki útkalli áður en 3 klst. eru liðnar frá lokum hinnar daglegu vinnu, skal greiða yfirvinnu fyrir tímamann frá lokum hinnar daglegu vinnu til loka útkallsins.

2.3.3.1 Ef útkall hefist á tímabilinu kl. 00:00 - 08:00 frá mánudegi til föstudags, kl. 17:00 - 24:00 á föstudegi eða á almennum eða sérstökum frídögum skv. gr. 2.1.4.1 gr. 2.1.4.2, skal greitt yfirvinnukaup skv. gr. 1.4.1 eða 1.4.2 fyrir að minnsta kosti 4 klst. nema reglulegur vinnutími hefjist innan 3 og 1/2 klst. frá því að útkall hófst en í þeim tilvikum skal greiða 1/2 klst. til viðbótar við unninn tíma.

2.3.3.2 Ef útkall sem raskar ró starfsmanns á tímabilinu frá kl. 00:00 til 06:00 er afturkallað, skal greiða starfsmanni yfirvinnukaup fyrir eina klukkustund.

- 2.3.3.3 Starfsmannafundir eru undanþegnar reglu um greiðslu fyrir útkall skv. gr. 2.3.3, enda skal yfirmaður skipuleggja starfsmannafundi að minnsta kosti 3 mánuði fram í tímann, að öðrum kosti fer eftir gr. 2.3.3. Greiða skal yfirvinnu fyrir hvern fund, sem haldinn er utan dagvinnumarka, að lágmarki 2 klst. en ella þann tíma sem fundurinn stendur. Heimilt er að bæta þessum tíma við hjá hlutastarfmönnum til uppfyllingar vinnuskyldu.
- 2.3.4 Hafi starfsmaður skv. lögum eða samningi skemmri vikulega vinnuskyldu en gert er ráð fyrir í gr. 2.1.1 skal vinna umfram hana greidd sem hér segir:
- 2.3.4.1 Óreglubundin vinna umfram hina skertu vinnuskyldu eða samfelld vinna skemur en einn mánuð, greiðist með því kaup, sem greitt er fyrir yfirvinnu.
- 2.3.4.2 Samfelld reglubundin vinna einn mánuð eða lengur innan dagvinnumarka, allt að fullri vinnuskyldu, greiðist sem reiknað hlutfall af mánaðarlaunum enda hafi verið haft samráð við starfsmann áður en sú vinna hófst.
- 2.3.5 Öll yfirvinna skal greidd eftir á í einu lagi fyrir hvern mánuð eða hverja þrjátíu daga. Sama gildir um greiðslu fyrir yfirvinnu á veikindatímabili samkvæmt reglum um yfirvinnugreiðslur í veikindum.
- 2.3.6 Sé yfirvinna fjarri föstum vinnustað ekki greidd skv. tímareikningi, skal semja um þá greiðslu fyrirfram við viðkomandi starfsmann.
- 2.3.7 Þegar starfsmaður annast skjólstæðinga á ferðalögum, skal hver vinnudagur reiknaður allt að 12 klst. Að auki ber að greiða 4 klst. vegna eftirlitsstarfa með skjólstæðingum vegna næturgistingar á ferðastað. Ef starfsmaður er einn á ferð með skjólstæðingi og annast hann einn skal greitt fyrir þá sólarhringa alla. Ef starfsmaður fer í ferðalag (með skjólstæðingi) að beiðni yfirmanns á frídegi sínum skal hann bættur með öðrum frídegi eða greiðslu yfirvinnu.
- 2.3.8 Heimilt er starfsmanni, með samkomulagi við vinnuveitanda, að safna frídögum vegna yfirvinnu á þann hátt að yfirvinnutímar komi til uppsöfnunar og frítöku á dagvinnutímabili en yfirvinnuálagið er greitt við næstu reglulegu útborgun. Samkomulag skal vera um töku frísins og það skipulagt þannig að sem minnst röskun verði á starfsemi stofnunar. Frí samkvæmt framansögðu, vegna undanfarandi almanaksárs, sem ekki hefur verið nýtt fyrir 15. apríl ár hvert, eða við starfslok, skal greitt út á dagvinnutaxta viðkomandi starfsmanns við næstu reglulegu útborgun.
- 2.3.9 Þegar starfsmaður fer utan að frumkvæði vinnuveitanda og á vegum hans skulu greiðslur vegna slíks óhagræðis vera með eftirfarandi hætti:
- 2.3.9.1 Sé brottför flugs á virkum degi fyrir kl. 10:00 og/eða heimkoma eftir kl. 15:00 skal starfsmaður fá greiðslu sem nemur þremur álagsstundum á 33,33% álagi fyrir hvort tilvik.
- 2.3.9.2 Á almennum og sérstökum frídögum skal samsvarandi greiðsla nema sex álagsstundum á 33,33% álagi.

## 2.4 Bakvaktir

- 2.4.1 Með bakvakt er átt við að starfsmaður sé ekki við störf en reiðubúinn til að sinna útkalli. Það telst ekki bakvakt ef starfsmaður dvelst á vinnustað að beiðni yfirmanns. Um greiðslu fyrir bakvakt sjá gr. 1.5.2.
- 2.4.2 Starfsmaður á rétt á fríi í stað greiðslu álags fyrir bakvakt, 20 mínútna frí jafngildir 33,33% vaktaálagi fyrir hverja klukkustund, 27 mínútna frí jafngildir 45% vaktaálagi fyrir hverja klukkustund og 54 mínútna frí jafngildir 90% vaktaálagi fyrir hverja klukkustund.

- 2.4.3 Bakvaktargreiðsla fellur niður þann tíma sem yfirvinnukaup er greitt.
- 2.4.4 Fyrir reglubundna bakvakt, sem skipulögð er allt árið, skal veita frí sem svarar mest 80 klst. fyrir hverjar 1200 klst. á bakvakt. Frí þetta skal veita hlutfallslega miðað við starfshlutfall og starfstíma. Ávinnslutímabilið er almanaksárið, þ.e. 1. janúar til og með 31. desember.
- 2.4.5 Unnar stundir á bakvöktum skulu ekki dregnar frá þegar bakvaktarstundir á ári eru taldar, sbr. gr. 2.4.4.
- 2.4.6 Leyfi skv. gr. 2.4.4 má veita hvenær árs sem er en hvorki er heimilt að flytja það milli ára né bæta því við sumarleyfi. Heimilt er að semja við starfsmann um greiðslu í stað fría samkvæmt grein 2.4.4. Greiðsla þessi miðast við tímakaup í dagvinnu samkvæmt grein 1.3.1.
- 2.4.7 Heimilt er samningsaðilum að semja um annað fyrirkomulag greiðslu fyrir bakvaktir en að framan greinir. T.d. er heimilt að semja um ákveðinn fjölda klukkustunda fyrir bakvakt án tillits til tímalengdar. Ef samið er um aðrar bakvaktargreiðslur en um getur í grein 2.4.1 skal, að teknu tilliti til útkallatíðni og lengdar útkalla á tilteknu viðmiðunartímabili, semja um að bakvaktargreiðslur falli ekki niður í útköllum, að hluta til eða öllu leyti.
- 2.4.8 Ákvörðun um að taka upp bakvaktir og slíta þeim skal tekin og tilkynnt starfsmönnum með minnst tveggja vikna fyrirvara.

## 2.5 Vaktavinna

- 2.5.1 Þeir sem vinna á reglubundnum vöktum skulu fá álag fyrir unnin störf á þeim tíma sem fellur utan venjulegs dagvinnutímabils skv. gr. 2.2.1

*Sjá skilgreiningu á vaktavinnuönnum í gr. 2.1.5.3*

- 2.5.2 Þar sem unnið er á reglubundnum vöktum skal leggja fram drög að vaktskrá 6 vikum áður en hún tekur gildi. Við gerð vaktskrár skal takmarka uppsöfnun vinnutíma eins og frekast er unnt. Starfsmenn fá í framhaldinu einnar viku svigrúm til að gera athugasemdir og óska eftir breytingum á fyrirleggjandi drögum að vaktskrá. Endanleg vaktskrá skal svo lögð fram mánuði áður en fyrsta vakt skv. skránni hefst nema samkomulag sé við starfsmenn um skemmri frest. Ef vaktskrá er breytt með skemmri fyrirvara en 24 klst. skal viðkomandi starfsmanni greitt aukalega 3 klst. í yfirvinnu. Sé fyrirvarinn 24–168 klst. (ein vika) skal greiða 2 klst. í yfirvinnu.

Hér er eingöngu átt við breytingu á skipulagðri vakt en ekki aukavakt.

- 2.5.3 Við samningu vaktskrár skal þess gætt, að helgidagavinna skiptist sem jafnast á starfsmenn.
- 2.5.4 Að jafnaði skulu vaktir vera á bilinu 4 – 10 klst. Heimilt er að semja um aðra tímalengd vakta sbr. grein 2.1.2.

*Minnst skulu líða 8 klst. á milli vakta, sbr. kafli 2.6 um hvíldartíma og frídaga*

- 2.5.5 Þar sem nauðsyn er samvistartíma við vaktaskipti, skal fella hann inn í hinn reglulega vinnutíma.
- 2.5.6 Þeir sem vinna vaktavinnu, skulu í viku hverri fá 2 samfellda frídaga þannig að næturfrí komi fyrir og eftir frídagana. Heimilt er starfsmönnum að semja um að frídagarnir séu veittir hvor í sínu lagi þó þannig að næturfrí komi jafnan fyrir og eftir frídagana eða eigi skemmri tími en 36 klst. samfelld fyrir hvorn dag. Heimilt er í samráði við starfsmann og stéttarfélagið að flytja frídaga milli vikna.

Hér er eingöngu átt við skipulagðar vaktir innan vinnuskyldu starfsmanns en ekki aukavaktir.

- 2.5.7 Starfsmaður sem vinnur á reglubundnum vöktum alla daga ársins, getur í stað greiðslna skv. gr. 2.5.8 fengið frí á óskertum föstum launum í 88 vinnuskyldustundir á ári miðað við fullt starf í heilt ár. Vinnu sem fellur á sérstaka frídaga og stórhátíðardaga sbr. framanritað, skal auk þess launa með álagi skv. gr. 1.5.1, sé þessi kostur valinn. Ávinnsla leyfisins miðast við almanaksárið. Starfsmaður sem óskar eftir að breyta vali sínu á milli leyfis og greiðslu, skal tilkynna það skriflega til viðkomandi stofnunar fyrir 1. desember næst á undan.

Ávinnslutímabilið er almanaksárið, þ.e. 1. janúar til og með 31. desember. Leyfi þessi ber að taka utan sumarorlofstímabilsins, sem er 15. maí til og með 30. september. Ekki er heimild til að flytja leyfi þessi milli ára.

Með reglubundnum vöktum, skv. þessari grein, er átt við vaktir sem skipulagðar eru alla daga ársins að meðtöldum sérstökum frídögum og stórhátíðardögum. Sjá fylgiskjal III.

- 2.5.8 Þeir vaktavinnumenn, sem ekki notfæra sér heimild skv. gr. 2.5.7, eiga kost á svofelldum uppgjörsmáta:

Greitt verði skv. vaktskrá yfirvinnukaup (tímakaup) skv. gr. 1.4.1 fyrir vinnu á sérstökum frídögum og stórhátíðardögum skv. gr. 1.4.2 þó aldrei minna en 8 klst. fyrir hvern merktan vinnudag. Bættur skal hver dagur, sem ekki er merktur vinnudagur á vaktskrá og fellur á sérstakan frídag eða stórhátíðardag, annan en laugardag eða sunnudag (laugardagur fyrir páska undanskilinn) með greiðslu yfirvinnukaups í 8 klst. eða með öðrum frídegi.

Falli frídagur vaktavinnumanns samkvæmt vaktskrá á tímabilinu frá mánudegi til föstudags á sérstaka frídaga eða stórhátíðardaga, svo og á laugardaginn fyrir páska, skal hann bættur með öðrum frídegi eða með yfirvinnukaupi í 8 klst. fyrir hvern frídag.

Falli sérstakur frídagur eða stórhátíðardagur á laugardag, (að undanskildum laugardeginum fyrir páska) eða sunnudag, er hann hvorki bættur með öðrum frídegi né greiðslu.

- 2.5.9 Starfsmenn í vaktavinnu hafa ekki sérstaka matar- og kaffitíma. Starfsmönnum er þó heimilt að neyta matar og kaffis við vinnu sína á vaktinni, þegar því verður við komið starfsins vegna. Vegna takmörkunar þeirrar, sem að ofan greinir á matar- og kaffitímum skal greiða 25 mínútur á yfirvinnukaupi fyrir hverja vakt óháð lengd vaktar, sbr. gr. 2.5.4.
- 2.5.10 Vinni vaktavinnumenn yfirvinnu eða aukavakt, skal til viðbótar unnum tíma greiða 12 mínútur fyrir hvern fullan unninn klukkutíma, nema starfsmaðurinn taki matar- og kaffitíma á vaktinni. Skulu þá þeir matar- og kaffitímar teljast til vinnutímans allt að 12 mínútur fyrir hvern fullan unninn klukkutíma. Við uppgjör á yfirvinnu skal leggja saman alla aukatíma uppgjörstímabilsins, t.d. mánaðar, og reikna síðan 12 mínútur á þá heilu tíma sem þá koma út.
- 2.5.11 Starfsmenn, sem vinna reglubundna vaktavinnu, skulu undanþegnir næturvöktum, ef þeir óska, er þeir hafa náð 55 ára aldri. Vaktaálag er þó aðeins greitt fyrir þær unnar stundir, sem falla utan dagvinnutímabils.

## 2.6 Hvíldartími og frídagar

- 2.6.1 Hvað varðar gildissvið, hvíldartíma, vinnuhlé og fleira vísast til samnings ASÍ, BHM, BSRB og KÍ og samninganefndar ríkisins, Reykjavíkurborgar og Launanefndar sveitarfélaga, frá 23. janúar 1997 um ákveðna þætti er varða skipulag vinnutíma og fylgir kjarasamningi þessum sem fylgiskjal IV og telst hluti hans.

*Í þessu sambandi vísast jafnframt til leiðbeininga samráðsnefndar um skipulag vinnutíma, dags. 16. febrúar 2001. Samráðsnefnd þessi er skipuð samkvæmt 14. gr. framangreinds samnings og er henni jafnframt falið að fjalla um ágreiningsmál sem upp kunna að koma vegna þeirra málefna sem þar er fjallað um.*

- 2.6.2 Daglegur hvíldartími - Um skipulag vinnutíma.

- 2.6.2.1 Vinnutíma skal haga þannig að á 24 stunda tímabili, reiknað frá skipulögðu/venjubundnu upphafi vinnudags starfsmanns, fái starfsmaður a.m.k. 11 klst. samfellda hvíld. Verði því við komið, skal dagleg hvíld ná til tímabilsins frá kl. 23:00 til 06:00.

- 2.6.2.2 Óheimilt er að skipuleggja vinnu þannig að vinnutími á 24 klst. tímabili fari umfram 13 klst.

***Skipulagt eða venjubundið upphaf vinnudags - skýring:** Sé skipulagt upphaf vinnudags t.d. kl. 8:00, skal miða við það tímamark. Hafi starfsmaður á hinn bóginn fastan vinnutíma sem hefst t.d. kl. 20:00, skal sólarhringurinn miðaður við það tímamark. Í vaktavinnu er eðlilegt að miða upphaf vinnudags við merktan vinnudag á vaktskrá/varðskrá. Sé ekki um merktan vinnudag að ræða, t.d. aukavakt í vaktafrii, miðast upphafið við tímamörk síðasta merkta vinnudag.*

- 2.6.2.3 Starfsmaður á rétt á a.m.k. 15 mín. hléi ef daglegur vinnutími hans er lengri en 6 klst. Kaffi- og matarhlé teljast hlé í þessu sambandi.

- 2.6.3 Frávik frá daglegri lágmarkshvíld

- 2.6.3.1 Vaktaskipti

Á skipulegum vaktaskiptum er heimilt að stytta samfellda lágmarkshvíld starfsmanna í allt að 8 klst. Þetta á t.d. við þegar starfsmaður skiptir af morgunvakt yfir á næturvakt samkvæmt skipulagi vaktskrár.

Fráviksheimild þessi frá 11 klst. lágmarkshvíld á hins vegar ekki við þegar starfsmaður lýkur yfirvinnu og fer yfir á reglubundna vakt og öfugt.

Þar sem hér er um frávik frá meginreglunni um 11 klst. samfellda hvíld að ræða, verður að gera þá kröfu til vaktkerfis að það sé skipulagt þannig að skipti milli mismunandi tegunda vakta séu sem sjaldnast á vaktahring og að jafnaði reyni ekki á frávik þetta oftár en einu sinni í viku. Vinnan skal því skipulögð með sem jöfnustum hætti.

- 2.6.3.2 Sérstakar aðstæður. Við sérstakar aðstæður er heimilt að stytta samfellda lágmarkshvíld í allt að 8 klst. og lengja vinnulotu í allt að 16 klst., þ.e.a.s. við ófyrirsjáanleg atvik þegar bjarga þarf verðmætum. Ennfremur þegar almannaheill krefst þess og/eða halda þarf uppi nauðsynlegri heilbrigðis- eða öryggisþjónustu.

Sé heimildum til frávik frá daglegum hvíldartíma skv. þessum lið beitt, skal starfsmaður fá samsvarandi hvíld í staðinn. Í beinu framhaldi af slíkri vinnulotu skal veita starfsmanni 11 klst. hvíld á óskertum launum sem hann annars hefði fengið.



- 2.6.3.3 Truflun á starfsemi vegna ytri aðstæðna. Ef truflun verður á starfsemi vegna ytri aðstæðna, svo sem vegna veðurs eða annarra náttúruafla, slysa, orkuskortis, bilana í vélum eða öðrum búnaði eða annarra slíkra ófyrirséðra atvika, má víkja frá ákvæðum um daglega lágmarkshvöld að því marki sem nauðsynlegt er til að koma í veg fyrir verulegt tjón þar til regluleg starfsemi hefur komist á að nýju.

Um er að ræða tilvik sem ekki verða séð fyrir. Rétt er að kalla annan starfsmann til vinnu til að leysa þann starfsmann af sem ekki hefur náð tilskilinni hvíld, sé þess nokkur kostur.

- 2.6.4 Vikulegur hvíldardagur. Á hverju 7 daga tímabili skal starfsmaður fá a.m.k. einn vikulegan hvíldardag sem tengist beint daglegum hvíldartíma og skal við það miðað að vikan hefjist á mánudegi. Starfsmaður á þannig að fá 35 klst. samfellda hvíld einu sinni í viku.

Að svo miklu leyti sem því verður við komið, skal vikulegur hvíldardagur vera á sunnudegi og starfsmaður fá frí á þeim degi. Þó má stofnun með samkomulagi við starfsmenn sína fresta vikulegum hvíldardegi þar sem sérstakar ástæður gera slík frávík nauðsynleg, þannig að í stað vikulegs hvíldardags komi tveir samfelldir hvíldardagar á hverjum tveimur vikum.

Sé sérstök þörf á að skipuleggja vinnu þannig að vikulegum hvíldardegi sé frestað, skal haga töku hvíldardaga þannig að teknir séu tveir hvíldardagar saman.

#### 2.6.5 Frítökuréttur

- 2.6.5.1 Almenn skilyrði frítökuréttar. Hafi stjórnandi metið það svo að brýn nauðsyn sé til að starfsmaður mæti til vinnu áður en 11 klst. lágmarkshvöld er náð, skapast frítökuréttur, 1½ klst. (í dagvinnu) fyrir hverja klukkustund sem hvíldin skerðist. Ávinnsla frítökuréttar einskorðast ekki við heilar stundir. Starfsmaður á ekki að mæta aftur til vinnu fyrr en að aflokinni 11 klst. hvíld nema hann hafi sérstaklega verið beðinn um það. Mæti starfsmaður eigi að síður áður en hann hefur náð hvíldinni, ávinnur hann sér ekki frítökurétt.

- 2.6.5.2 Samfelld hvíld rofin með útkalli – Frítökuréttur miðað við lengsta hlé. Ef hvíld er rofin einu sinni eða oftari innan 24 stunda tímabils miðað við skipulagt/venjubundið upphaf vinnudags starfsmanns, skal bæta það sem vantar upp á að 11 klst. hvíld er náð, miðað við lengsta hlé innan vinnulotu, með frítökurétti, 1½ klst. (dagvinnu) fyrir hverja klukkustund sem vantar upp á 11 klst. hvíld.

- 2.6.5.3 Vinna umfram 16 klst. Í þeim sérstöku undantekningartilvikum að brýna nauðsyn ber til að starfsmaður vinni meira en 16 klst á einum sólarhring, þ.e. af hverjum 24 klst. miðað við skipulagt/venjubundið upphaf vinnudags starfsmanns án þess að ná 8 klst. samfelldri hvíld, skal starfsmaður njóta hliðstæðra réttinda og gildir um starfsmenn sjúkrahúsa við slíkar aðstæður.

**Framkvæmd skv. ofangreindu ákvæði:** Hafi starfsmaður unnið samtals meira en 16 klst. á einum sólarhring, þ.e. hverjum 24 klst., miðað við skipulagt/venjubundið upphaf vinnudags starfsmanns, án þess að ná 8 klst. samfelldri hvíld, skal starfsmaður undantekningarlaust fá 11 klst. samfellda hvíld að lokinni vinnu, án frádráttar á þeim launum sem hann annars hefði fengið. Frítökuréttur, 1½ klst. (dagvinna) safnast upp fyrir hverja klst. sem unnin var umfram 16 klst.

- 2.6.5.4 Aukinn frítökuréttur vegna samfelldrar vinnu umfram 24 klst. Í þeim sérstöku undantekningartilvikum að brýna nauðsyn ber til að starfsmaður vinni samfelld 24 klst. á einum sólarhring skal starfsmaður njóta hliðstæðra réttinda og gildir um starfsmenn sjúkrahúsa við slíkar aðstæður.

**Framkvæmd skv. ofangreindu ákvæði:** Í þeim sérstöku undantekningartilvikum að starfsmaður vinni samfellt fullar 24 stundir skal frítökuréttur aukast þannig að hver heil stund umfram 24 veitir frítökurétt sem er 1,8% lengri en sá frítökuréttur sem næsta stund á undan gaf.

- 2.6.5.5 Vinna á undan hvíldardegi, sbr. 2.6. Vinni starfsmaður skv. ákvörðun yfirmanns það lengi á undan hvíldardegi að ekki náist 11 klst. hvíld miðað við venjubundið upphaf vinnudags, eða vaktar (sjá skýringaramma í grein 2.6.2.2.), skal starfsmaður mæta samsvarandi síðar við upphaf næsta reglubundna vinnudags, án frádráttar á þeim launum sem hann annars hefði fengið, ella safnast upp frítökuréttur, 1½ klst. í dagvinnu fyrir hverja klukkustund sem hvíldin skerðist.
- 2.6.5.6 Upplýsingar um frítökurétt á launaseðli. Uppsafnaður frítökuréttur skal koma fram á launaseðli eða í viðverukerfi og hann skal veittur í hálfum eða heilum dögum.
- 2.6.5.7 Frítaka. Frítökuréttur skal veittur í samráði við starfsmann enda sé uppsafnaður frítökuréttur a.m.k. fjórar stundir og skal frítaka ekki veitt í styttri lotum en það. Leitast skal við að veita frí svo fljótt sem auðið er eða með reglubundnum hætti til að koma í veg fyrir að frí safnist upp.
- 2.6.5.8 Greiðsla hluta frítökuréttar. Heimilt er að greiða út ½ klst. (í dagvinnu) af hverri 1½ klst. sem starfsmaður hefur áunnið sér í frítökurétt, óski hann þess.
- 2.6.5.9 Uppgjör við starfslok. Við starfslok skal ótekinn frítökuréttur gerður upp með sama hætti og orlof. Frítökuréttur fyrnist ekki.
- 2.6.6 Æðstu stjórnendur og aðrir þeir sem ráða vinnutíma sínum sjálfir.
- 2.6.6.1 Aðilar þessir geta eðli málsins samkvæmt ekki áunnið sér frítökurétt, sbr. einnig gildissvið vinnuverndarákvæða um þá í tilskipun Evrópusambandsins nr. 93/104/EC, 1.tl., a-liðar, 17.gr. og 4.mgr., 1.gr. framangreinds samnings aðila vinnumarkaðarins dags. 23.01.1997.

### 3 Matar- og kaffitímar

#### 3.1 Neysluhlé

- 3.1.1 Matartími á dagvinnutímabili telst ekki til vinnutíma. Matartími, 30 mínútur, skal vera á tímabilinu kl. 11:30-13:30.
- 3.1.2 Heimilt er að lengja, stytta eða fella niður matartíma með samkomulagi fyrirsvarsmanna stofnunar og meirihluta þeirra starfsmanna, sem málið varðar.
- 3.1.3 Sé matartíma á dagvinnutímabili breytt skv. gr. 3.1.2. lýkur dagvinnutímabili þeim mun síðar eða fyrr. Séu matartímar lengdir samkvæmt gr. 3.1.2. telst lengingin ekki til vinnutímans.
- 3.1.4 Á venjulegum vinnudegi skulu vera tveir kaffitímar, 15 mínútur fyrir hádegi og 20 mínútur eftir hádegi, og teljast þeir til vinnutíma.
- 3.1.5 Kaffitíma má lengja, stytta eða fella niður með sama hætti og matartíma.
- 3.1.6 Sérákvæði
- 3.1.6.1 Þeir tímavinnu menn sem vinna á stofnunum sem veita sólarhringsþjónustu skulu fá greidda kaffitíma eins og vaktavinnufólk eða 25 mínútur fyrir hverja vakt. Greitt skal fyrir 25 mínúturnar með yfirvinnukaupi.
- 3.1.6.2 Starfsmenn mötuneyta eiga rétt á að taka 30 mínútna matarhlé, sem telst til vinnutíma. Kaffihlé skulu vera samtals 35 mínútur á hverjum degi og hlutfallslega fyrir þá sem eru í hlutastarfi.

#### 3.2 Neysluhlé í yfirvinnu

- 3.2.1 Sé unnin yfirvinna, skulu neysluhlé vera sem hér segir: kl. 19:00-20:00, kl. 24:00-00:20, kl. 03:30-04:00, kl. 06:45-07:00. Neysluhlé á frídögum skv. gr. 2.1.4. skal vera 1 klst. á tímanum frá 11:30-13:30, en að öðru leyti skulu neysluhlé í yfirvinnu á frídögum, á tímabilinu frá kl. 08:00-17:00, vera þau sömu og í dagvinnu og teljast til vinnutímans. Neysluhlé í yfirvinnu má taka með öðrum hætti með samkomulagi á vinnustað.

#### 3.3 Vinna í neysluhléum

- 3.3.1 Sé unnið í neysluhléi þannig að það nái ekki fullum umsömdum tíma, skal neysluhlé að sama hluta greiddast með yfirvinnukaupi.

*Þegar starfsmaður vinnur að beiðni yfirmanns í matartíma skal greiða honum laun fyrir hvern stundarfjórðung sem unnið er í matartíma (og í yfirvinnu kemur ein klst. til viðbótar unnum tíma). Fyrir hvern unninn kaffitíma greiðist tímalengd hans eins og hann er á hverjum vinnustað.*

#### 3.4 Fæði og mötuneyti

- 3.4.1 Starfsmenn, sem eru við störf á föstum vinnustað, skulu hafa aðgang að matstofu eftir því sem við verður komið. Matstofa telst sá staður í þessu tilviki, þar sem hægt er að bera fram heitan og kaldan mat, aðfluttan eða eldaðan á staðnum. Húsakynni og aðstaða skulu vera í samræmi við kröfur viðkomandi heilbrigðisyfirvalda. Starfsmenn greiði efnisverð matarins, en annar rekstrarkostnaður greiðist af viðkomandi stofnun.
- 3.4.2 Á þeim vinnustöðum, þar sem ekki eru starfrækt mötuneyti, skal reynt að tryggja starfsmönnum aðgang að nærliggjandi mötuneyti á vegum borgarinnar eða látinn í té útbúnaður til að flytja matinn á matstofu vinnustaðar, þannig að starfsmönnum sé flutningur matarins að kostnaðarlausu.

- 3.4.3 Ef stofnunin kaupir mat hjá öðrum aðila en greint er í gr. 3.4.2 skulu starfsmenn greiða fyrir sambærilegan mat upphæð er svarar til fæðispeninga skv. gr. 3.4.4.
- 3.4.4 Starfsmenn, sem ekki njóta mataraðstöðu samkv. gr. 3.4.2 skulu fá það bætt með kr. 640,52 fyrir hvern vinnuskyldudag miðað við vísitölu matar- og drykkjarvöruliðar neysluvísitölu í apríl 2019. Greiðsla þessi skal uppfærð ársfjórðungslega í samræmi við matar- og drykkjarvörulið vísitölu neysluverðs. Vísitala aprílmánaðar 2019 229,3 er grunnvísitala. Eftirfarandi skilyrði skulu vera uppfyllt:
- Vinnuskylda starfsmanns svarar amk. 50% starfshlutfalli.
  - Starfsmaður hafi vinnuskyldu á föstum vinnustað frá kl. 11:00-14:00 að frádregnu matarhléi eða eftir atvikum kl. 18:00-20:30.
  - Matarhlé er 1/2 klst.

*Starfsmenn í hlutastarfi skulu fá greitt hlutfallslega miðað við starfshlutfall.*

### 3.5 Sérákvæði

- 3.5.1 Starfsmaður sem innir starf sitt af hendi utan borgarmarka og nýtur ekki mataraðstöðu á föstum vinnustað skv. gr. 3.4 skal séð fyrir mat á kostnað vinnuveitanda skv. gr. 5.1.1.

## 4 Orlof

### 4.1 Lengd orlofs

- 4.1.1 Lágmarksorlof skal vera 192 vinnuskyldustundir miðað við fullt ársstarf. Starfsmaður, sem unnið hefur hluta af fullu starfi eða hluta úr ári, skal fá orlof 16 vinnuskyldustundir fyrir fullt mánaðarstarf.

Þegar starfsmaður í vaktavinnu fer í orlof, skal hann fá óbyggjandi upplýsingar um, hvenær hann skuli mæta á vakt að orlofi loknu, og skal þá að jafnaði miða við, að vaktskrá haldist óbreytt.

#### **Frá og með 1. maí 2020 breytist gr. 4.1.1 og verður svohljóðandi:**

Orlof skal vera 30 dagar (240 vinnuskyldustundir) miðað við fullt starf. Ávinnsla orlofs skal vera hlutfallsleg miðað við starfshlutfall og starfstíma starfsmanns.

Þegar starfsmaður í vaktavinnu fer í orlof, skal hann fá óbyggjandi upplýsingar um, hvenær hann skuli mæta á vakt að orlofi loknu, og skal þá að jafnaði miða við, að vaktskrá haldist óbreytt.

- 4.1.2 Starfsmaður, sem náð hefur 30 ára aldri á því almanaksári, sem tímabil sumarorlofs tilheyrir, fær viðbótarorlof, sem svarar til 24 vinnuskyldustunda í dagvinnu. Starfsmaður, sem náð hefur 38 ára aldri fær enn að auki viðbótarorlof, sem svarar til 24 vinnuskyldustunda í dagvinnu.

Starfsmaður sem þegar hefur áunnið sér rétt umfram það sem getur í gr. 4.1.2 skal halda honum, en um frekari ávinnslu fer skv. gr. 4.1.2.

#### **Frá og með 1. maí 2020 fellur gr. 4.1.2 út**

### 4.2 Orlofsfé og orlofsuppbót

- 4.2.1 Starfsmaður skal fá 10,17% orlofsfé á yfirvinnu og álagsgreiðslur samkvæmt samningi þessum. Við 30 ára aldur skal hann fá 11,59%. Við 38 ára aldur skal hann fá 13,04%. Taki starfsmaður laun eftir tímakaupi í dagvinnu, greiðist orlofsfé einnig af dagvinnukaupi.

#### **Frá og með 1. maí 2020 breytist gr. 4.2.1 og verður svohljóðandi:**

Starfsmaður skal fá 13,04% orlofsfé á yfirvinnu- og álagsgreiðslur skv. samningi þessum. Taki starfsmaður laun eftir tímakaupi í dagvinnu, greiðist orlofsfé einnig af dagvinnukaupi.

- 4.2.2 Orlofsuppbót á samningstímanum verður sem hér segir

Á árinu 2019	50.000 kr.
Á árinu 2020	51.000 kr.
Á árinu 2021	52.000 kr.
Á árinu 2022	53.000 kr.

Hinn 1. júní ár hvert skal starfsmaður sem er í starfi til 30. apríl næst á undan fá greidda sérstaka eingreiðslu, orlofsuppbót, er miðast við fullt starf næstliðið orlofsár. Greitt skal hlutfallslega miðað við starfshlutfall og starfstíma. Hafi starfsmaður látið af starfi á orlofsárinu vegna aldurs eða eftir a.m.k. 3 mánaða (13 vikna) samfellt starf á orlofsárinu skal hann fá greidda orlofsuppbót hlutfallslega miðað við unninn tíma og starfshlutfall. Sama gildir ef starfsmaður var frá störfum vegna veikinda eftir að greiðsluskyldu stofnunar lýkur eða vegna fæðingarorlofs allt að 6 mánuðum. Orlofsuppbót er föst fjárhæð og tekur ekki breytingum skv. öðrum ákvæðum samningsins. Á orlofsuppbót reiknast

ekki orlofsfé. Áunnin orlofsuppbót skal gerð upp samhliða starfslokum.

- 4.2.3 Þeir tímavinnumenn sem vinna reglubundna vinnu njóta ávinnsluréttar skv. 4.2.2.

*Tímavinnumaður fær fulla orlofsuppbót ef hann vinnur 1504 vinnuskyldustundir á ofangreindu tímabili en ella hlutfallslega.*

### 4.3 Orlofsárið

- 4.3.1 Orlofsárið er frá 1. maí til 30. apríl.

### 4.4 Sumarorlofstímabil

- 4.4.1 Tímabil sumarorlofs er frá 15. maí til 30. september.

- 4.4.2 Starfsmaður á rétt á að fá 20 daga orlof, þar af 15 daga samfellda á sumarorlofstímabilinu, og allt að fullu orlofi á sama tíma verði því við komið vegna starfa stofnunar.

- 4.4.3 Lenging orlofs: Sé orlof eða hluti orlofs tekið eftir að sumarorlofstímabili lýkur, skal sá hluti orlofsins lengjast um 1/4. Það sama gildir um orlof sem tekið er fyrir sumarorlofstímabil skv. beiðni stofnunar.

**Frá og með 1. maí 2020 fellur gr. 4.4.3 út**

### 4.5 Ákvörðun orlofs

- 4.5.1 Yfirmaður ákveður, í samráði við starfsmann, hvenær orlof skuli veitt. Yfirmanni er skylt að verða við óskum starfsmanna um hvenær orlof skuli veitt enda verði því við komið vegna starfsemi stofnunar. Ákvörðun um sumarorlof skal liggja fyrir 31. mars og tilkynnt starfsmanni með sannanlegum hætti, svo sem í tímaskráningarkerfi stofnunar, nema sérstakar ástæður hamli.

*Samtal skal fara fram eigi síðar en í janúar ár hvert milli starfsmanns og yfirmanns um hvernig töku orlofs utan sumarorlofstíma skuli lokið innan orlofsársins.*

- 4.5.2 Við skipulagningu orlofs vaktavinnumanna sem tekið er í samfellu skal að því stefnt að það byrji og endi á reglulegu fríi nema samkomulag sé um annað. Þetta á ekki við um orlof sem tekið er í hlutum.

**Frá og með 1. maí 2020 breytist gr. 4.5.2 og verður svohljóðandi:**

Sé orlof eða hluti orlofs tekið utan sumarorlofstímabils, að skriflegri beiðni yfirmanns, skal sá hluti orlofsins lengjast um 25%.

### 4.6 Frestun orlofs

- 4.6.1 Flutningur orlofs milli ára er óheimill, sbr. þó grein 4.6.2 og 4.6.3.

- 4.6.2 Ef starfsmaður tekur ekki orlof eða hluta af orlofi, að skriflegri beiðni yfirmanns, getur orlofið geymst til næsta orlofsárs, enda hafi starfsmaður ekki lokið orlofstöku á orlofsárinu. Sama gildir um starfsmann í fæðingarorlofi. Í slíkum tilvikum getur uppsafnað orlof þó aldrei orðið meira en 60 dagar. Nýti starfsmaður ekki hina uppsöfnuðu orlofsdaga fyrnast þeir.

Upplýsingar um stöðu þegar áunnins og ótekens orlofs skulu vera starfsmönnum aðgengilegar í tímaskráningarkerfi stofnunar.

- 4.6.3 Veikist starfsmaður í orlofi, telst sá tími sem veikindum nemur ekki til orlofs, enda sanni starfsmaður með læknisvottorði að hann geti ekki notið orlofs.

Tilkynna skal yfirmanni án tafar með sannanlegum hætti ef um veikindi eða slys í orlofi er að ræða.

Í slíkum tilvikum er heimilt að flytja ótekið orlof til næsta árs, sbr. grein 4.6.2.

*Starfsmaður sem veikist erlendis verður að vera við því búinn að sanna veikindi sín með erlendu læknisvottorði.*

- 4.6.4 Komi starfsmaður úr öðru starfi án þess að hafa þar notið áunnins orlofs, þá á hann rétt á ólaunuðu orlofi í allt að 30 daga.
  - 4.6.5 Hafi starfsmaður sem átti gjaldfallið orlof þann 1. maí 2020, allt að 60 dagar, ekki nýtt þá daga fyrir 30. apríl 2023, falla þeir dagar niður sem eftir standa.
- 4.7 Áunninn orlofsréttur**
- 4.7.1 Greiða skal dánarbúi áunninn orlofsrétt látins starfsmanns.

## 5 Ferðir og gisting

### 5.1 Ferðakostnaður samkvæmt reikningi

- 5.1.1 Kostnaður vegna ferðalaga innanlands á vegum borgarinnar skal greiðast eftir reikningi, enda fylgi fullnægjandi frumgögn. Sama gildir, ef hluti vinnudags er unninn svo langt frá föstum vinnustað, að starfsmaður þarf að kaupa sér fæði utan heimilisins eða fasts vinnustaðar.
- 5.1.2 Starfsmenn skulu fá fyrirframgreiðslu áætlaðs ferðakostnaðar.
- 5.1.3 Um uppgjör ferðakostnaðar, þar með talið akstursgjald, fer eftir sömu reglum og uppgjör yfirvinnu.

### 5.2 Dagpeningar innanlands

- 5.2.1 Greiða skal gisti- og fæðiskostnað með dagpeningum, sé um það samkomulag eða ekki unnt að leggja fram reikninga.
- 5.2.2 Dagpeningar á ferðalögum innanlands skulu fylgja ákvörðunum ferðakostnaðarnefndar ríkisins.

### 5.3 Greiðsluháttur

- 5.3.1 Fyrirfram skal af stofnun og starfsmanni ákveðið, hvaða háttur á greiðslu ferðakostnaðar skal viðhafður hverju sinni.

### 5.4 Akstur til og frá vinnu

- 5.4.1 Starfsmaður skal sækja vinnu til fasts ráðningarstaðar (heimastöðvar) á eigin vegum og í tíma sínum.
- 5.4.2 Hefjist vinnutími starfsmanns, eða sé hann kallaður til vinnu á þeim tíma, sem almenningsvagnar ganga ekki, skal honum séð fyrir ferð eða greiddur ferðakostnaður. Sama gildir um lok vinnutíma.

### 5.5 Afnot einkabifreiðar starfsmanns

- 5.5.1 Verði að samkomulagi að Reykjavíkurborg hafi afnot af einkabifreið starfsmanns, skulu afnotin greidd með akstursgjaldi skv. aksturssamningi.

*Aksturgjald fylgir ákvörðun ferðakostnaðarnefndar ríkisins sbr. reglur borgarráðs um aksturssamninga starfsmanna Reykjavíkurborgar.*

### 5.6 Fargjöld erlendis

- 5.6.1 Fargjöld á ferðalögum erlendis skulu greiðast eftir reikningi, enda fylgi ávallt farseðlar.

### 5.7 Dagpeningar á ferðalögum erlendis

- 5.7.1 Annar ferðakostnaður á ferðalögum erlendis greiðist með dagpeningum, sem skulu fylgja ákvörðunum Ferðakostnaðarnefndar ríkisins.
- 5.7.2 Af dagpeningum á ferðalögum erlendis ber að greiða allan venjulegan ferðakostnað, annan en fargjöld, svo sem kostnað vegna ferða að og frá flugvöllum, fæði, húsnæði, minni háttar risnu, hvers konar persónuleg útgjöld.

### 5.8 Dagpeningar vegna námskeiða o.fl.

- 5.8.1 Dagpeningar vegna námskeiða, þjálfunar- og eftirlitsstarfa skulu fylgja ákvörðunum Ferðakostnaðarnefndar ríkisins.



## 6 Verkfæri og hlífðarfatnaður

### 6.1 Verkfæri

6.1.1 Starfsmenn eru eigi skyldugir að leggja sér til verkfæri eða sérstakan búnað á ferðalögum nema um það sé samið.

### 6.2 Einkennis- og hlífðarföt

6.2.1 Þar sem krafist er einkennis- eða vinnufatnaðar, skal starfsmönnum séð fyrir slíkum fatnaði, þeim að kostnaðarlausu. Það er í valdi stofnunar hvort að fatnaðurinn sé afhentur starfsmanni til eignar eða afnota.

6.2.2 Starfsmönnum skal þeim að kostnaðarlausu séð fyrir hlífðarútbúnaði, sem krafist er skv. lögum, reglugerðum eða reglum sem settar eru af viðkomandi stofnun, enda er starfsmönnum skylt að nota hann.

6.2.3 Hreinsun á þeim fatnaði sem hér að framan er nefndur skal látinn starfsmanni í té að kostnaðarlausu eftir þörfum. Meiri háttar viðgerðir og tjón á slíkum fatnaði skal bætt af borgarinnar hálfu. Sé starfsmanni afhentur vinnufatnaður til eignar skal hann sjálfur sjá um hreinsun og viðhald hans.

6.2.4 Óheimilt er að láta starfsmanni í té greiðslu í stað fatnaðar, sjá þó sérákvæði kafla 6.3 um starfsmenn sem þjónusta fatlað fólk á heimilum sínum (áður sambýli).

6.2.5 Þegar starfsmaður lætur af starfi, skal hann skila þeim einkennis- vinnu- eða hlífðarfatnaði sem hann hefur fengið, enda hafi hann ekki fengið fatnaðinn til eignar.

6.2.6 Stofnanir og fyrirtæki Reykjavíkurborgar geta sett nánari reglur um einkennis- eða hlífðarútbúnað að viðhöfðu samráði við trúnaðarmann um þær leiðir.

### 6.3 Sérákvæði um starfsmenn sem þjónusta fatlað fólk á heimilum sínum

6.3.1 Á heimilum fatlaðs fólks, þar sem þess er krafist, vegna sérstakra meðferðarúrræða, að starfsmaður noti eigin fatnað í stað einkennis- eða vinnufatnaðar skv. gr. 6.2.1, er vinnuveitanda í stað þess heimilt að greiða starfsmanni sérstaka fatapeninga að upphæð kr. 1.999,5 á mánuði miðað við fullt starf. Upphæðin tekur breytingum 1. janúar ár hvert í samræmi við vísitölu neysluverðs. Vísitala janúarmánaðar 2016 er grunnvísitala (428,3 stig).

#### **Þann 1. apríl 2020 breytist gr. 6.3.1 og verður svo hljóðandi:**

Á heimilum fatlaðs fólks, þar sem þess er krafist, vegna sérstakra meðferðarúrræða, að starfsmaður noti eigin fatnað í stað einkennis- eða vinnufatnaðar skv. gr. 6.2.1, er vinnuveitanda í stað þess heimilt að greiða starfsmanni sérstaka fatapeninga að samtals kr. 27,00 fyrir hverja vinnuskyldustund. Upphæðin tekur breytingum 1. janúar ár hvert í samræmi við breytingu fatlaðar vísitölu neysluverðs (031 Föt). Vísitala janúarmánaðar 2019 er grunnvísitala (137).

## 7 Aðbúnaður og hollustuhættir

---

### 7.1 Réttur starfsmanna

7.1.1 Starfsmenn skulu njóta réttinda skv. lögum nr. 46/1980 um aðbúnað, hollustuhætti og öryggi á vinnustöðum, enda falli starf þeirra ekki undir önnur lög.

### 7.2 Um vinnustaði

7.2.1 Vinnustaður skal þannig úr garði gerður, að þar sé gætt fyllsta öryggis og góðs aðbúnaðar og hollustuhátta, sbr. VI. kafla laga nr. 46/1980.

7.2.2 Gert er ráð fyrir því að starfsfólk geti sinnt reglubundnum störfum sínum innan hefðbundins vinnudags. Mikilvægt er að stofnanir setji sér viðverustefnu þar sem m.a. er skerpt á skilum milli vinnu og einkalífs. Í þeim tilvikum sem starfsfólk þarf að sinna vinnu utan hefðbundins vinnutíma skal það koma fram í starfslýsingu og starfskjörum viðkomandi. Að öðrum kosti skal greiða sérstaklega fyrir vinnuframlag sem yfirmaður krefst af starfsmanni utan hefðbundins vinnutíma.

### 7.3 Lyf og sjúkragögn

7.3.1 Algengustu lyf og sjúkragögn skulu vera fyrir hendi á vinnustað til nota við fyrstu aðgerð í slysatilfellum. Lyf og sjúkragögn skulu vera í vörslu og á ábyrgð verkstjóra og trúnaðarmanna.

### 7.4 Öryggiseftirlit

7.4.1 Á vinnustöðum skal vera fyrir hendi til afnota tæki og öryggisbúnaður, sem Vinnueftirlit ríkisins telur nauðsynlegan.

7.4.2 Skipa skal öryggisverði, öryggistrúnaðarmenn og öryggisnefndir í samræmi við II. kafla laga nr. 46/1980.

### 7.5 Slysahætta

7.5.1 Varast skal eftir föngum, að starfsmaður sé einn við störf þar sem slysahætta er mikil. Um þetta atriði skal semja þar sem það á við.

### 7.6 Læknisskoðun/veikindi

7.6.1 Á vinnustöðum þar sem sérstök hætta er á heilsutjóni starfsmanna, getur stéttarfélagið óskað sérstakrar læknisskoðunar á starfsfólki. Telji sérmenntaður embættislæknir Vinnueftirlits ríkisins slíka skoðun nauðsynlega, skal hún framkvæmd eins og fljótt og unnt er.

### 8.1 Slysatryggingar

8.1.1 Starfsmenn skulu slysatryggðir allan sólarhringinn fyrir dauða eða vegna varanlegrar örorku. Um trygginguna gilda mismunandi bótafjárhæðir og tryggingaskilmálar eftir því hvort starfsmaður verður fyrir slysi í starfi eða utan starfs, sbr. Samkomulag milli fjármálaráðherra f.h. ríkissjóðs, Reykjavíkurborgar og Launanevndar sveitarfélaga annars vegar og Bandalags háskólamanna, Bandalags starfsmanna ríkis og bæja og Kennarasambands Íslands f.h. aðildarfélaga sinna frá 22. desember 2004 og viðbótarsamkomulag sömu aðila frá 20. október 2005. Um skilmála trygginga þessara gilda sérstakar reglur nr. sl. 1/90 og nr. sl.-2/90 samþykktar af borgarráði þann 5. júní 1990.

8.1.2 Dánarslysabætur eru:

1. Ef hinn látni var ógiftur og lætur ekki eftir sig barn undir 18 ára aldri og hefur ekki séð fyrir foreldri eða foreldrum, 67 ára og eldri:

vegna slyss utan starfs 1.039.889 kr.  
vegna slyss í starfi 1.039.889 kr.

Réttthafar þessara dánarbóta eru lögerfingjar.

2. Ef hinn látni var ógiftur en lætur eftir sig barn (börn) undir 18 ára aldri og/eða hefur sannanlega séð fyrir foreldri eða foreldrum, 67 ára og eldri:

vegna slyss utan starfs 3.185.420 kr.  
vegna slyss í starfi 7.614.495 kr.

Réttthafar þessara dánarbóta eru foreldrar og börn. Taki báðir þessir aðilar bætur, rennur 1/3 hluti bóta til foreldra en 2/3 hlutar bóta skiptast milli barna að jöfnu.

3. Ef hinn látni var í hjúskap eða í sambúð sem að öðru leyti má jafna til hjúskapar og sem staðið hefur a.m.k. í 2 ár samfelld fyrir andlát hans, skulu bætur til maka eða sambúðaraðila vera:

vegna slyss utan starfs 4.357.604 kr.  
vegna slyss í starfi 12.426.472 kr.

Réttthafi dánarbóta þessara er viðkomandi maki eða sambúðaraðili.

4. Ef hinn látni lætur eftir sig barn undir 18 ára aldri, til hvers barns:

vegna slyss utan starfs 1.039.889 kr.  
vegna slyss í starfi 2.485.009 kr.

Stundi barn hins látna á aldrinum 18-25 ára nám á framhaldsskóla- eða háskólastigi í a.m.k. sex mánuði ársins er hinn tryggðri andast, á það sama rétt til bóta.

Réttthafar dánarbóta þessara eru viðkomandi börn. Bætur greiðast til fjárhaldsmanns ófjárráða barns.

5. Með börnum í 2. og 4. tölulið er átt við kynbörn, kjörbörn, stjúpborn, börn sambúðaraðila og fósturbörn, sem hinn látni var framfærsluskyldur við sbr. 53. gr. barnalaga nr. 76/2003.

6. Bætur greiðast aðeins skv. einum af töluliðum 1, 2 eða 3. Til viðbótar við bætur skv. 2. og 3. tölulið geta komið bætur skv. 4. tölulið.

## 8.2 Tryggingarfjárhæðir vegna varanlegrar örorku eru:

vegna slyss utan starfs	8.376.524 kr.
vegna slyss í starfi	22.099.768 kr.

Bætur greiðast í hlutfalli við tryggingarfjárhæðirnar, þó þannig að hvert örorkustig frá 26-50% vegur tvöfalt og hvert örorkustig frá 51-100% vegur þrefalt.

## 8.3 Endurskoðun tryggingarfjárhæðar

8.3.1 Framangreindar tryggingarfjárhæðir miðast við vísitölu neysluverðs í maí 2019, 468 stig.

## 8.4 Tjón á persónulegum munum

8.4.1 Verði starfsmaður sannanlega fyrir tjóni á algengum nauðsynlegum fatnaði og munum við vinnu, svo sem úrum og gleraugum o.s.frv., skal það bætt skv. mati. Slíkt tjón verða einungis bætt ef þau verða vegna óhappa á vinnustað. Eigi skal bæta slíkt tjón ef það verður vegna gáleysis eða hirðuleysis starfsmanna.

8.4.2 Verði starfsmaður fyrir eignatjóni er orsakast af bruna á vinnustað hans, skal það bætt eftir mati, enda sé um að ræða algengan fatnað og muni sem tíðkast að geyma á vinnustað mannsins.

8.4.3 Vanræksla starfsmanns á notkun viðeigandi hlífðar- og öryggisbúnaðar getur leitt til missis bóta vegna tjóns hans á persónulegum munum skv. gr. 8.4.1 og 8.4.2.

## 8.5 Skaðabótakrafa

8.5.1 Starfsmaður sem í starfi sínu sinnir einstaklingi sem að takmörkuðu eða jafnvel engu leyti getur borið ábyrgð á gerðum sínum, skal beina skaðabótakröfu sinni vegna líkams- eða munatjóns að launagreiðanda. Við mat og uppgjör kröfunnar gilda almennar reglur skaðabótaréttarins.

## 9 Réttindi og skyldur

### 9.1 Auglýsing starfa

9.1.1 Það er skylda stofnana og fyrirtækja Reykjavíkurborgar að auglýsa öll laus störf laus til umsóknar á opinberum vettvangi. Skal það gert með 14 daga fyrirvara að jafnaði. Þó er ekki skylt að auglýsa afleysingastörf vegna fæðingarorlofs eða veikinda eða störf þar sem ráðning skal standa 12 mánuði eða skemur, tímavinnustörf, störf nema eða störf unglinga í vinnuskóla. Ef borgaryfirvöld líta svo á að ráða skuli í stöðu með uppfærslu innan starfsgreinarinnar eða frá hliðstæðum starfsgreinum skal staðan auglýst á þeim vettvangi einum.

9.1.2 Í starfsauglýsingu skal að lágmarki tilgreina:

Starfsheiti, starfstegund eða eftir atvikum stutta starfslýsingu.

Starfshlutfall ef ekki er um fullt starf að ræða.

Kröfur sem gerðar eru til starfsmanns.

Starfskjör í boði s.s. með orðunum "eftir hlutaðeigandi kjarasamningi opinberra starfsmanna".

Hver veitir nánari upplýsingar um starfið.

Hvert umsókn á að berast.

Hvenær starfsmaður skuli hefja starf.

Hvort umsókn eigi að vera á sérstöku eyðublaði og ef svo er hvar sé hægt að fá það.

Kröfur um gögn - ef einhver eru - sem eiga að fylgja umsókn.

Umsóknarfrest.

### 9.2 Ráðning starfsmanna

9.2.1 Ráðning á að byggjast á hæfni viðkomandi til að inna starfið vel af hendi og skal sá hæfasti ganga fyrir. Starfsmenn Reykjavíkurborgar skulu almennt ráðnir til starfa ótímabundið með gagnkvæmum uppsagnarfresti. Reynslutími er þrjú mánuðir. Heimilt er þó í undantekningartilvikum að semja í ráðningarsamningi um allt að 5 mánaða reynslutíma.

9.2.2 Heimilt er að ráða starfsmann til starfa tímabundið og er unnt að taka fram í ráðningarsamningi að segja megi slíkum samningi upp af hálfu annars hvors aðilans áður en ráðning fellur sjálfkrafa úr gildi við lok samningstíma. Tímabundin ráðning skal þó aldrei vara samfelld lengur en í 2 ár. Ef stofnun eða fyrirtæki vill ráða starfsmann lengur skal það gert með ótímabundnum ráðningarsamningi.

9.2.3 Nýr ráðningarsamningur telst taka við af öðrum samningi sé hann framlengdur eða ef nýr tímabundinn ráðningarsamningur er gerður á milli sömu aðila innan þriggja vikna frá lokum gildistíma eldri samnings. Heimilt er samráðsnefnd sbr. gr. 9.11 að ákveða annað fyrirkomulag á framlengingu eða endurnýjun tímabundinna ráðninga þar sem tekið er tillit til þarfa starfsmanna og vinnuveitanda. Sá samningur skal þá gilda um framlengingu eða endurnýjun tímabundinna ráðninga þeirra starfsmanna er hann tekur til.

9.2.4 Starfsmaður sem er í starfi hjá Reykjavíkurborg getur ráðið sig samhliða í annað starf hjá Reykjavíkurborg, með leyfi yfirmanns, sbr. gr. 9.7.1. Ber honum að upplýsa þann sem tekur ákvörðun um ráðningu í síðara starfið um það starf sem hann þegar gegnir. Ef nýr ráðningarsamningur felur í sér að vikuleg vinnuskylda starfsmannsins verður umfram 40 stundir, ber síðari ráðningaraðila að greiða þá yfirvinnu.

- 9.2.5 Verði þess krafist er starfsmanni sem ráðinn er til vinnu í mötuneyti skylt að færa sönnur á það með læknisvottorði að hann sé ekki haldinn neinum smitandi sjúkdómum.

### 9.3 Ráðningarsamningar

- 9.3.1 Skriflegur ráðningarsamningur skal gerður við starfsmann við upphaf ráðningar. Í ráðningarsamningi skulu koma fram þær upplýsingar sem skylt er að veita, sbr. "Samkomulag um skyldu vinnuveitanda til að ganga frá skriflegum ráðningarsamningum eða skriflegri staðfestingu ráðningar við starfsmenn" milli aðila. Sjá fylgiskjal V.

*Reykjavíkurborg áskilur sér sér rétt til að beita heimild til að staðfesta ráðningu starfsmanns með ráðningarbréfi við hópráðningar, t.d. vegna sumarvinnu skólafólks.*

### 9.4 Fyrirframgreidd laun

- 9.4.1 Starfsmaður sem ráðinn er með ótímabundinni ráðningu og starfað hefur samfellt í eitt ár getur óskað eftir eins mánaðar fyrirframgreiðslu launa.

### 9.5 Vinnutími

- 9.5.1 Yfirmaður ákveður vinnutíma þeirra starfsmanna sem starfa hjá honum en honum ber að gera það með tilliti til ákvæða laga, ráðningarsamninga og kjarasamninga og með hliðsjón af starfsmannastefnu Reykjavíkurborgar. Í ráðningarsamningi skal tilgreina eftir hvaða vinnutímafyrirkomulagi starfsmaður vinnur.

- 9.5.2 Skylt er starfsmönnum að vinna yfirvinnu sem yfirmaður telur nauðsynlega. Þó er engum starfsmanni, nema þeim er gegnir öryggisþjónustu, skylt að vinna meiri yfirvinnu í viku hverri en nemur fimmtungi af umsömdum vikulegum vinnutíma. Yfirvinna skal eftir atvikum ákveðin í samráði við starfsmann.

- 9.5.3 Starfsmaður á rétt á sveigjanlegum vinnutíma eftir því sem unnt er enda bitni slíkt ekki á þjónustu stofnunar eða fyrirtækis við almenning eða starfsemi að öðru leyti. Ef yfirmaður hafnar beiðni starfsmanns er heimilt að bera þá ákvörðun undir borgarstjóra.

- 9.5.4 Forstöðumaður stofnunar eða fyrirtækis skal leitast við að verða við óskum starfsmanns sem vill minnka við sig vinnu af fjölskylduástæðum.

- 9.5.5 Falli niður vinna á verkstað vegna veðurs eða annarra orsaka sem starfsmenn eiga enga sök á, skal skylt að greiða kaup fyrir fastan reglulegan vinnutíma.

### 9.6 Breytingar á störfum

- 9.6.1 Skylt er starfsmanni að hlíta því að starfssvið hans sé aukið eða því breytt, enda sé það nauðsynlegt vegna skipulagsbreytingar í viðkomandi starfsgrein eða af öðrum ástæðum.

- 9.6.2 Ennfremur er honum skylt að taka við annarri sambærilegri stöðu, enda verði föst laun hans og starfsskilyrði ekki lakari við breytinguna.

### 9.7 Önnur störf starfsmanna

- 9.7.1 Áður en starfsmaður hyggst samhliða starfi sínu stofna til atvinnurekstrar, ganga í stjórn atvinnufyrirtækis eða taka við starfi í þjónustu annars aðila gegn varanlegu kaupi, ber honum að skýra forstöðumanni þeirrar stofnunar eða fyrirtækis, sem hann vinnur hjá, frá því áður en til þess getur komið. Innan tveggja vikna skal starfsmanni skýrt frá því, ef áður nefnd starfsemi telst ósamrýmanleg stöðu hans og honum bannað að hafa hana með höndum. Bera

má slíka ákvörðun undir borgarstjóra.

- 9.7.2 Rétt er að banna starfsmanni slíka starfsemi, sem í gr. 9.7.1 segir, ef það er síðar leitt í ljós, að hún megi ekki saman fara starfi hans í þjónustu borgarinnar.

## 9.8 Áminning

- 9.8.1 Ef starfsmaður hefur sýnt í starfi sínu óstundvísi eða aðra vanrækslu, óhlýðni við löglegt boð eða bann yfirmanns síns, vankunnáttu eða óvandvirkni í starfi, hefur ekki náð fullnægjandi árangri í starfi, hefur verið ölvaður að starfi eða framkoma hans eða afhafnir í því þykja að öðru leyti ósæmilegar, óhæfilegar eða ósamrýmanlegar starfinu skal forstöðumaður stofnunar eða fyrirtækis veita honum skriflega áminningu.
- 9.8.2 Yfirmaður skal gefa starfsmanni kost á að tjá sig um meintar ávirðingar áður en ákvörðun um áminningu er tekin. Starfsmaður á rétt á því að tjá sig um tilefni áminningar í viðurvist trúnaðarmanns. Yfirmaður skal kynna honum þann rétt.
- 9.8.3 Áminning skal vera skrifleg. Í áminningu skal tilgreina tilefni hennar og þá afleiðingu að bæti starfsmaður ekki ráð sitt verði honum sagt upp. Ber að veita starfsmanni tíma og tækifæri til þess að bæta ráð sitt áður en gripið er til uppsagnar.
- 9.8.4 Ekki er skylt að veita starfsmanni áminningu og kost á að tjá sig um ástæður uppsagnar áður en hún tekur gildi, ef tilefni uppsagnar er ekki rakið til starfsmannsins sjálfs, s.s. vegna hagræðingar í rekstri stofnunar eða fyrirtækis. Ekki er þó skylt að veita áminningu ef uppsögn má rekja til ástæðna sem raktar eru í gr. 9.9.5 - 9.9.7.

## 9.9 Uppsögn

- 9.9.1 Uppsögn skal vera skrifleg og miðast við mánaðarmót. Óski starfsmaður þess skal veita honum skriflegan rökstuðning fyrir ákvörðun um uppsögn. Óheimilt er að segja starfsmanni upp án málefnalegra ástæðna. Heimilt er að skjóta þeirri ákvörðun til æðra stjórnarsýsluvalds og er borgarstjóri æðsta stjórnarsýsluvald.
- 9.9.2 Þegar starfsmaður er ráðinn ótímabundið skal uppsagnarfrestur vera þrjú mánuðir að loknum reynslutíma, nema um lengri uppsagnarfrest sé sérstaklega samið. Gagnkvæmur uppsagnarfrestur á reynslutíma skal vera einn mánuður. Sömu reglur um uppsagnarfresti gilda um tímabundnar ráðningar.
- 9.9.3 Sé starfsmanni sagt upp eftir a.m.k. 10 ára samfelldt starf hjá stofnun eða fyrirtæki Reykjavíkurborgar, er uppsagnarfrestur 4 mánuðir ef starfsmaður er orðinn 55 ára, 5 mánuðir ef hann er orðinn 60 ára og 6 mánuðir þegar hann er orðinn 63 ára. Starfsmaður getur hins vegar sagt upp starfi sínu með þriggja mánaða fyrirvara.
- 9.9.4 Uppsagnarfrestur tímavinnnumanna.
- 9.9.4.1 Gagnkvæmur uppsagnarfrestur tímavinnnumanna á fyrstu 3 mánuðum starfstímans skal vera ein vika miðað við vikuskipti. Vikuskipti miðast við föstudag. Eftir þriggja mánaða samfelldt starf skal gagnkvæmur uppsagnarfrestur vera einn mánuður.
- 9.9.5 Starfsmanni skal vikja úr starfi fyrirvaralaust ef hann hefur verið sviptur með fullnaðardómi rétti til að gegna því starfi. Nú hefur starfsmaður verið sviptur þeim rétti með dómi í héraði og skal þá borgarstjóri ákveða hvort það ákvæði

dómsins skuli þegar koma til framkvæmdar eða fresta því þar til ráðið verður hvort honum skuli skjóta til æðra dóms eða þar til úrlausn æðra dóms er fengin, enda hafi dómurinn ekki að geyma ákvæði um þetta atriði.

- 9.9.6 Starfsmanni skal og víkja úr starfi fyrirvaralaust ef hann hefur játað að hafa gerst sekur um refsiverða háttsemi, sem ætla má að hefði í för með sér sviptingu réttinda skv. 68. gr. almennra hegningarlaga.
- 9.9.7 Starfsmanni skal víkja úr starfi fyrirvaralaust verði hann uppvís að grófu broti í starfi enda valdi viðvera hans á vinnustað áframhaldandi skaða fyrir starfsemina, aðra starfsmenn eða viðskiptavini. Fulltrúa stéttarfélags starfsmanns skal veittur kostur á að kynna sér slík mál áður en ákvörðun er tekin.

## 9.10 Starfslok

- 9.10.1 Starfsmaður stofnunar eða fyrirtækis Reykjavíkurborgar lætur af starfi eigi síðar en um næstu mánaðarmót eftir að hann hefur náð 70 ára aldri án sérstakrar uppsagnar.
- 9.10.2 Heimilt er yfirmanni að endurráða mann, sem náð hefur 70 ára aldri og látið hefur af föstu starfi hjá stofnun eða fyrirtæki Reykjavíkurborgar skv. 9.10.1 í annað eða sama starf á tímavinnukaupi, allt að hálfu starfi, án þess að það hafi áhrif á rétt hans til töku lífeyris.
- 9.10.3 Starfsmaður, sem óskar að ráða sig til vinnu eftir 70 ára aldur samkvæmt þessum skilmálum, skal sækja um það skriflega til yfirmanns viðkomandi stofnunar með 3ja mánaða fyrirvara. Starfsmanni skal hafa borist svar innan mánaðar frá umsókn. Sé unnt að verða við ósk starfsmanns skal ráðning gilda í allt að tvö ár til fyrstu mánaðarmóta eftir að 72 ára aldri er náð, nema annar hvor aðili segi ráðningunni upp með þriggja mánaða uppsagnarfresti.
- 9.10.4 Ákvörðun um ráðningu samkvæmt 9.10.2 skal tekin af borgarstjóra að fenginni umsógn yfirmanns viðkomandi stofnunar.
- 9.10.5 Forstöðumaður, í samráði við sviðsstjóra, getur gert samning um starfslok við starfsmenn stofnunar. Reykjavíkurborg setur nánari reglur um við hvaða aðstæður forstöðumanni er heimilt að gera samning um starfslok og helstu efnisþætti slíks samnings.

## 9.11 Samráðsnefnd

- 9.11.1 Setja skal á fót samráðsnefnd samkvæmt samkomulagi þessu. Skal hún skipuð fulltrúum ASÍ félaga, BSRB og BHM annars vegar og fulltrúum Reykjavíkurborgar hins vegar, þremur tilnefndum af hvorum aðila og þremur til vara. Þegar til umfjöllunar er mál sem snertir félagsmenn tiltekins félags er heimilt að kalla á fund samráðsnefndarinnar fulltrúa félagsins. Samráðsnefndin skal fjalla um túlkun og útfærslu einstakra ákvæða samkomulags þessa.

## 9.12 Sérákvæði

- 9.12.1 Um þá starfsmenn sem fengu formlega fastráðningu í skilningi reglugerðar Reykjavíkurborgar um réttindi og skyldur starfsmanna Reykjavíkurborgar fyrir 1. maí 1978 gilda um starfslok eftir því sem við getur átt efnisákvæði 3. kafla reglugerðar um réttindi og skyldur starfsmanna Reykjavíkurborgar eins og þau stóðu fyrir gildistöku samkomulags þessa.



## 10 Réttur starfsmanna í fæðingarorlofi

---

### 10.1 Gildissvið

10.1.1 Kafli þessi tekur til foreldris sem er í a.m.k. 25% starfi og starfað hefur í samfelld 6 mánuði fyrir fæðingu barns síns hjá hlutaðeigandi launagreiðanda og er með gilda ráðningu við upphaf orlofsins.

### 10.2 Réttarstaða starfsmanna í fæðingarorlofi

10.2.1 Um uppsöfnun og vernd réttinda í fæðingarorlofi fer skv. 14. gr. laga um fæðingar- og foreldraorlof nr. 95/2000, þó með þeirri viðbót sem talin er upp hér á eftir.

10.2.2 Starfsmaður sem hefur töku fæðingarorlofs telst skv. framangreindu vera leystur undan vinnuskyldu á meðan á fæðingarorlofi hans stendur, sbr. 29. gr. framangreindra laga.

10.2.3 Starfsmaður launagreiðanda sem er í fæðingarorlofi nýtur réttinda til greiðslu orlofs, desember- og orlofsuppbótar. Starfsmaður er áfram í þeim lífeyrissjóði(um) sem hann hefur tilheyrt sem starfsmaður launagreiðanda.

10.2.4 Um greiðslu vegna fæðingarorlofs fer að öðru leyti eftir lögum um fæðingar- og foreldraorlof.

## 11 Réttur starfsmanna vegna veikinda og slysa

### 11.1 Tilkynningar, vottorð og útlagður kostnaður

- 11.1.1 Ef starfsmaður verður óvinnufær vegna veikinda eða slyss, skal hann þegar tilkynna það yfirmanni sínum sem ákveður hvort læknisvottorðs skuli krafist og hvort það skuli vera frá trúnaðarlækni hlutaðeigandi stofnunar. Krefjast má læknisvottorðs af starfsmanni vegna óvinnufærni hvenær sem forstöðumanni /yfirmanni stofnunar þykir þörf á.
- 11.1.2 Ef starfsmaður kemur ekki til starfa vegna veikinda eða slyss í meira en 5 vinnudaga samfleytt, skal hann sanna óvinnufærni sína með læknisvottorði. Ef um er að ræða endurteknar fjarvistir starfsmanns, skal hann sanna óvinnufærni sína með læknisvottorði eftir nánari ákvörðun forstöðumanns/yfirmanns.
- 11.1.3 Ef starfsmaður er óvinnufær vegna veikinda eða slyss um langan tíma, skal hann endurnýja læknisvottorð sitt eftir nánari ákvörðun forstöðumanns/yfirmanns en þó ekki sjaldnar en mánaðarlega. Frá þessu má þó veita undanþágu eftir tillögu trúnaðarlækni ef hann telur auðsætt að um lengri veikindafjarvist verði að ræða.
- 11.1.4 Skylt er starfsmanni sem er óvinnufær vegna veikinda eða slyss að gangast undir hverja þá venjulega og viðurkennda læknisrannsókn sem trúnaðarlæknir kann að telja nauðsynlega til þess að skorið verði úr því hvort forföll séu lögmæt, enda sé kostnaður vegna viðtals við lækni og nauðsynlegra læknisrannsókna greidd af vinnuveitanda.
- 11.1.5 Endurgreiða skal starfsmanni gjald vegna læknisvottorða sem krafist er skv. gr. 11.1.3-11.1.5. Sama gildir um viðtal hjá lækni vegna öflunar vottorðs.
- 11.1.6 Vinnuveitandi greiði starfsmanni þau útgjöld sem starfsmaður hefur orðið fyrir af völdum slyss á vinnustað og slysatryggingar almannatrygginga bæta ekki skv. 10. gr. laga nr. 45/2015 um slysatryggingar almannatrygginga.

### 11.2 Réttur til launa vegna veikinda og slysa

- 11.2.1 Starfsmaður sem ráðinn er til starfa á mánaðarlaunum skv. gr. 1.1.1 í kjarasamningi í a.m.k. 2 mánuði, skal halda launum skv. gr. 11.2.6 og 11.2.7 svo lengi sem veikindadagar hans, taldir í almanaksdögum, verða ekki fleiri á hverjum 12 mánuðum en hér segir:

Starfstími	Fjöldi daga
0 - 3 mánuði í starfi	14 dagar
Næstu 3 mánuði í starfi	35 dagar
Eftir 6 mánuði í starfi	119 dagar
Eftir 1 ár í starfi	133 dagar
Eftir 7 ár í starfi	175 dagar

- 11.2.1.1 Við framantalinn rétt bætist auk þess réttur til mánaðarlauna skv. gr. 1.1.1 í kjarasamningi í 13 vikur eða 91 dag ef óvinnufærni stafar af vinnuslysi eða atvinnusjúkdómi. Við þessi laun bætast ekki greiðslur skv. gr. 11.2.6 - 11.2.7.

Starfstími	Fjöldi daga
Eftir 12 ár í starfi	273 dagar
Eftir 18 ár í starfi	360 dagar

11.2.1.2 Laun greiðast þó ekki lengur en ráðningu er ætlað að standa nema þegar um vinnuslys er að ræða, þá heldur starfsmaður greiðslum þar til hann telst vinnufær eða hann tæmir rétt sinn til launa hvort sem fyrr næst.

11.2.2 Starfsmaður sem ráðinn er í tímavinnu, sbr. þó gr. 11.2.3, eða er ráðinn skemur en 2 mánuði, skal halda launum skv. gr. 11.2.6 og 11.2.7 svo lengi sem veikindadagar hans, taldir í almanaxsdögum, verða ekki fleiri á hverjum 12 mánuðum en hér segir:

Á 1. mánuði í starfi	2 dagar
Á 2. mánuði í starfi	4 dagar
Á 3. mánuði í starfi	6 dagar
Eftir 3 mánuði í starfi	14 dagar
Eftir 6 mánuði í starfi	30 dagar

11.2.2.1 Við framantalin rétt bætist auk þess réttur til dagvinnulauna í 13 vikur eða 91 dag ef óvinnufærni stafar af vinnuslysi eða atvinnusjúkdómi. Við þessi laun bætast ekki greiðslur skv. gr. 11.2.6 og 11.2.7.

11.2.2.2 Laun greiðast þó ekki lengur en ráðningu er ætlað að standa nema þegar um vinnuslys er að ræða, þá heldur starfsmaður greiðslum þar til hann telst vinnufær eða hann tæmir rétt sinn til launa hvort sem fyrr næst.

11.2.3 Réttur eftirlaunaþega í tímavinnu eða annars konar vinnu, til launa vegna óvinnufærni af völdum veikinda eða slysa skal vera 1 mánuður á hverjum 12 mánuðum. Laun í veikindum skal miða við meðaltal dagvinnulauna síðustu 3 mánuði fyrir veikindi.

11.2.3.1 Laun greiðast þó ekki lengur en ráðningu er ætlað að standa.

11.2.4 Starfsmaður sem skilar vinnuskyldu sinni óreglubundið eða með öðrum hætti en dagvinnumaður í reglubundinni vinnu, skal teljast hafa verið fjarverandi í eina viku þegar hann hefur verið óvinnufær vegna veikinda eða slysa sem nemur vikulegri vinnuskyldu hans og hlutfallslega þegar um styttri eða lengri fjarvist vegna óvinnufærni er að ræða.

11.2.5 Við mat á ávinnsurétti starfsmanns skv. gr. 11.2.1 skal auk þjónustualdurs hjá viðkomandi launagreiðanda einnig telja þjónustualdur hjá stofnunum ríkis, sveitarfélögum og sjálfseignarstofnunum sem kostaðar eru að meirihluta til af almannafé og fyrirtækjum í meirihlutaeigu Reykjavíkurborgar. Á fyrstu 3 mánuðum samfelldrar ráðningar skal þó fyrri þjónustualdur, samkvæmt þessari grein ekki metinn nema að viðkomandi starfsmaður hafi samfelldan þjónustualdur hjá framangreindum launagreiðendum í 12 mánuði eða meira.

11.2.6 Í fyrstu viku veikinda- og slysaforfalla eða þann tíma sem svarar til einnar viku vinnuskyldu starfsmanns greiðast auk mánaðarlauna skv. gr. 1.1.1 í kjarasamningi, fastar greiðslur svo sem fyrir yfirvinnu, vakta-, gæsluvakta- og óþægindaálag og greiðslur fyrir eyður í vinnutíma enda sé um að ræða fyrirfram ákveðinn vinnutíma samkvæmt reglubundnum vöktum eða reglubundinni vinnu starfsmanns sem staðið hefur í 12 almanaxsmánuði eða lengur eða er ætlað að standa a.m.k. svo lengi.

11.2.7 Eftir fyrstu viku veikinda- og slysaforfalla eða þann tíma sem svarar til einnar viku vinnuskyldu starfsmanns, skal hann auk launa sem greidd verða skv. gr. 11.2.6, fá greitt meðaltal þeirra yfirvinnustunda sem hann fékk greiddar síðustu 12 mánaðarleg uppgjörstímabil yfirvinnu eða síðustu 12 heilu almanaxsmánuðina. Við útreikning yfirvinnustunda samkvæmt þessari grein skal ekki telja með þær yfirvinnustundir sem greiddar hafa verið skv. gr. 11.2.6.

- 11.2.8 Starfsmaður skóla og annarra stofnana þar sem venjuleg starfsemi liggur niðri hluta ársins, skal í stað reglu þessarar aðeins fá greidda aðra yfirvinnu en greinir í gr. 11.2.6 þá mánuði sem venjuleg starfsemi fer fram og skal yfirvinnustundafjöldinn ákveðinn með því að finna mánaðarlegt meðaltal þeirra tilfallandi yfirvinnustunda sem hann fékk greiddar síðustu 9 heilu starfsmánuði stofnunarinnar eða samsvarandi tímalengd ef starfsmánuðir eru færri eða fleiri.
- 11.2.9 Ef starfsmaður er fjarverandi vegna orlofs á viðmiðunartímabili skv. gr. 11.2.6, skal telja að hann hafi sama meðaltal yfirvinnu orlofsdagana og hinn hluta tímabilsins.
- 11.2.10 Verði starfsmaður óvinnufær af völdum slyss á vinnustað eða á eðlilegri leið til eða frá vinnu, greiðast laun skv. gr. 11.2.7 frá upphafi fjarvistanna.
- 11.2.11 Ef starfsmaður að læknisráði og með leyfi forstöðumanns vinnur skert starf vegna slyss eða veikinda, skal miða greiðslu veikindalauna fyrir dagvinnu við það starfshlutfall sem vantar á að hann sinni fullu starfi.

### **11.3 Starfshæfnisvottorð**

- 11.3.1 Starfsmaður sem verið hefur óvinnufær vegna veikinda eða slysa samfelld í 1 mánuð eða lengur, má ekki hefja starf að nýju nema læknir votti að heilsa hans leyfi. Krefjast má vottorðs trúnaðarlæknis hlutaðeigandi stofnunar.

### **11.4 Lausn frá störfum vegna endurtekinnar eða langvarandi óvinnufærni vegna veikinda eða slysa**

- 11.4.1 Ef starfsmaður er óvinnufær vegna veikinda eða slysa svo mánuðum skiptir á hverju ári um fimm ára tímabil og ekki er skýlaust vottað samkvæmt ákvæðum gr. 11.3.1 að hann hafi fengið heilsubót sem ætla megi varanlega, má leysa hann frá störfum vegna heilsubrests.
- 11.4.2 Þegar starfsmaður hefur verið samfelld frá vinnu vegna veikinda eða slysa launalaust í jafnlangan tíma og þann tíma er hann átti rétt á að halda launum í fjarveru sinni skv. gr. 11.2.1, má leysa hann frá störfum vegna heilsubrests.
- 11.4.3 Ekki skulu framangreind ákvæði um veikinda- og slysaforföll vera því til fyrirstöðu að starfsmaður láti af störfum er hann óskar þess ef hann er samkvæmt læknisvottorði orðinn varanlega ófær um að gegna starfi vegna vanheilsu. Krefjast má vottorðs trúnaðarlæknis hlutaðeigandi stofnunar.

### **11.5 Lausnarlaun og laun til maka látins starfsmanns**

- 11.5.1 Þegar starfsmaður er leystur frá störfum skv. gr. 11.4.1-11.4.3, skal hann halda föstum launum skv. gr. 11.2.6 í 3 mánuði.
- 11.5.2 Sama gildir um greiðslu vegna látins starfsmanns ef hinn látni var í hjúskap, staðfestri samvist, skráðri sambúð eða sambúð sem að öðru leyti má jafna til hjúskapar í merkingu 49. gr. almannatryggingalaga nr. 100/2007.
- 11.5.3 Þegar starfsmanni er veitt lausn skv. gr. 11.4.1-11.4.3 eða hann andast, skal greiða laun hans, svo sem ella hefði verið gert, til loka lausnar- eða andlátsmánaðar áður en laun skv. gr. 11.5.1 og 11.5.2 koma til álita. Þetta á þó ekki við ef launagreiðslum hefur áður lokið, t.d. vegna þess að réttur til launa í veikindum skv. gr. 11.2.1-11.2.11 var tæmdur.

### **11.6 Skráning veikindadaga**

- 11.6.1 Halda skal skrá yfir veikindadaga starfsmanns við hverja stofnun. Ef starfsmaður flyst milli starfa, skal leggja saman veikindadaga hans í báðum störfum eftir því sem við á.

## 11.7 Veikindi og slysaforföll í fæðingarorlofi

11.7.1 Veikindatími starfsmanns í fæðingarorlofi telst ekki til veikindaforfalla og á starfsmaður ekki rétt til launa í veikinda- og slysatilvikum þann tíma.

## 11.8 Veikindi barna yngri en 13 ára

11.8.1 Annað foreldri/forsjármaður barns á rétt á að vera frá vinnu í samtals 12 vinnudaga (96 vinnuskyldustundir miðað við fullt starf) á hverju almanaksári vegna veikinda barna sinna undir 13 ára aldri, enda verði annarri umönnun ekki við komið. Í þessum fjarvistum skal greiða starfsmanni dagvinnulaun og vaktaálag skv. reglubundinni vaktskrá. Réttur þessi hefur ekki áhrif á rétt starfsmanns skv. öðrum greinum.

Sjá bókun 2.

## 11.9 Tæknifrjógungun

11.9.1 Þeir starfsmenn sem þurfa að vera fjarverandi vegna tæknifrjógungunar halda rétti til greiðslu dagvinnulauna og eftir atvikum vaktaálags skv. reglubundinni vaktskrá (eins og vegna veikinda barns) í allt að 15 vinnudaga vegna aðgerðinnar. Starfsmaður skal skila vottorði frá viðkomandi lækni um aðgerðina.

## 11.10 Um Styrktarsjóð BHM

11.10.1 Reykjavíkurborg greiðir sérstakt gjald í Styrktarsjóð BHM. Sjá grein 11.10.2. Hlutverk Styrktarsjóðs BHM er styrkja sjóðsfélaga með fé og koma þannig til móts við tekjutap vegna ólaunaðrar fjarveru frá vinnu sökum veikinda og slysa, styðja við endurhæfingu og forvarnir af ýmsum toga og koma til móts við útgjöld vegna andláts sjóðsfélaga. Reikningar sjóðsins skulu endurskoðaðir árlega af löggitum endurskoðanda og sendir Reykjavíkurborg.

11.10.2 Lögjaldagreiðslur launagreiðanda í Styrktarsjóð. Lögjald launagreiðanda skal nema 0,55% af heildarlaunum þeirra starfsmanna hlutaðeigandi launagreiðanda sem falla undir samkomulag þetta. Lögjaldið skal greitt mánaðarlega eftirá skv. útreikningi launagreiðanda.

### Frá og með 1. júlí 2020 breytist grein 11.10.2 og verður svohljóðandi

Lögjaldagreiðslur launagreiðanda í Styrktarsjóð. Lögjald launagreiðanda skal nema 0,75% af heildarlaunum þeirra starfsmanna hlutaðeigandi launagreiðanda sem falla undir samkomulag þetta. Lögjaldið skal greitt mánaðarlega eftirá skv. útreikningi launagreiðanda.

### **VIRK- Starfsendurhæfingarsjóður**

Reykjavíkurborg greiðir sérstakt gjald í VIRK-Starfsendurhæfingarsjóð. Hlutverk VIRK-Starfsendurhæfingarsjóðs er að draga markvisst úr líkum á að launafólk hverfi af vinnumarkaði vegna langvarandi veikinda eða slysa. Áhersla er lögð á að koma snemma að málum og viðhalda vinnusambandi einstaklinga með virkni og öðrum úrræðum.

Einstaklingar sem ekki geta sinnt starfi sínu sökum heilsubreysts og stefna að aukinni þátttöku á vinnumarkaði eiga rétt á þjónustu ráðgjafa VIRK-Starfsendurhæfingarsjóðs.

Um er að ræða ráðgjöf og þjónustu á sviði starfsendurhæfingar sem er starfsmönnum að kostnaðarlausu og er miðuð við metnar þarfir hvers og eins.

## 12 Fræðslumál

---

### 12.1 Starfspjálfun og námsleyfi

- 12.1.1 Starfsmaður sem unnið hefur í fjögur ár hjá Reykjavíkurborg á rétt á leyfi til að stunda endurmenntun/framhaldsnám enda sé það í samræmi við endurmenntunar-/starfsþróunaráætlun Reykjavíkurborgar eða starfsmanns sé hún til staðar.
- 12.1.2 Starfsmaður ávinnur sér tveggja vikna leyfi á hverju ári. Þó getur uppsafnaður réttur aldrei orðið meiri en 6 mánuðir og greiðist ekki út við starfslok.
- 12.1.3 Í námsleyfinu skal starfsmaður halda reglubundnum launum sbr. skilgreiningu í gr. 11.2.6.
- 12.1.4 Heimilt er að veita skemmri eða lengri námsleyfi á skemmra eða lengra árabili. Heimilt er að greiða ferða- og dvalarkostnað samkvæmt 5. kafla.
- 12.1.5 Starfsstað er heimilt að takmarka þann fjölda sem nýtir sér þennan rétt við 10% á ári, annað hvort miðað við fjölda vikna eða fjölda starfsmanna sem nýtir sér leyfið, ef aðsókn verður það mikil að það valdi erfiðleikum í rekstri á viðkomandi starfsstað.

### 12.2 Launalaust leyfi

- 12.2.1 Þroskaþjálfari skal eiga rétt á launalausum leyfi ef honum býðst tækifæri og/eða styrkur til að vinna að tilteknu verkefni, m.a. tengdu starfi hans. Slíkt leyfi skal tekið í samráði við yfirmann stofnunar. Um launalaust leyfi hjá Reykjavíkurborg gilda reglur sem samþykktar voru í borgarráði 17. október 2000.

### 12.3 Starfsmenntunarsjóður

- 12.3.1 Vinnuveitandi greiðir mánaðarlega framlag í Starfsmenntunarsjóð BHM sem nemur 0,22% af föstum dagvinnulaunum félagsmanna.

#### **Frá og með 1. júlí 2020 breytist grein 12.3.1 og verður svohljóðandi**

Vinnuveitandi greiðir mánaðarlega framlag í Starfsmenntunarsjóð BHM sem nemur 0,22% af föstum heildarlaunum félagsmanna.

### 12.4 Vísindasjóður

- 12.4.1 Vinnuveitandi greiðir mánaðarlega framlag í vísindasjóð sem nemur 1,6% af föstum dagvinnulaunum félagsmanna. Sjóðnum er ætlað að stuðla að auknum rannsóknum, þróunarstarfi og endurmenntun háskólamanna. Úr sjóðnum verði úthlutað til félagsmanna, einstaklinga eða hópa skv. reglum sem aðilar setja í sameiningu. Starfsmaður sem fer í námsleyfi samkvæmt reglum sjóðsins, haldi ráðningu og ráðningartengdum réttindum.

## 13 Afleysingar

---

### 13.1 Staðgenglar

13.1.1 Aðilar eru um það sammála, að eigi þurfi að jafnaði að fela starfsmanni sérstaklega að gegna starfi yfirmanns nema fjarvera yfirmanns vari lengur en 5 vinnudaga samfelt.

### 13.2 Launað staðgengilsstarf

13.2.1 Sé aðalstarf starfsmannsins launað sem staðgengilsstarf yfirmanns, ber starfsmanninum laun skv. flokki yfirmanns, gegni hann starfi hans lengur en 4 vikur samfelt eða hafi hann gengt starfi yfirmanns lengur en 6 vikur á hverjum 12 mánuðum. Laun skv. flokki yfirmanns greiðast einungis frá lokum nefndra 4 eða 6 vikna.

### 13.3 Aðrir staðgenglar

13.3.1 Starfsmaður, sem ekki er í stöðu staðgengils yfirmanns, en er falið að gegna störfum yfirmanns í forföllum hans eða störfum annars hærra launaðs starfsmanns, skal taka laun skv. launaflokki hins forfallaða starfsmanns þann tíma, er hann gegnir starfi hans.

AP

gg

## 14 Iðgjaldagreiðslur og launaseðill

### 14.1 Greiðslur í lífeyrissjóði

- 14.1.1 Starfsmenn sem heyra undir samning þennan skulu eiga aðild að Brú lífeyrissjóði starfsmanna sveitarfélaga eftir því sem lög og samþykktir sjóðsins segja til um. Starfsmaður skal greiða 4% iðgjald af heildarlaunum í A-deild Brúar lífeyrissjóðs og mótframlag launagreiða skal vera 11,5%. Kjósi starfsmaður að greiða í V-deild sjóðsins skal iðgjald starfsmanns vera 4% af heildarlaunum og mótframlag launagreiðanda 11,5% af heildarlaunum.
- 14.1.2 Þeir starfsmenn sem eiga aðild að Lífeyrissjóði starfsmanna Reykjavíkurborgar eiga rétt til áframhaldandi aðildar að þeim sjóði samkvæmt lögum og samþykktum sem um sjóðinn gilda þrátt fyrir gr.14.1.1. Um iðgjald starfsmanns, mótframlag launagreiðanda og annað fer eftir þeim lögum og samþykktum sem um sjóðinn gilda.
- 14.1.3 Nýti starfsmaður lögbundinn rétt sinn til séreignasparnaðar, greiðir launagreiðandi framlag á móti allt að 2% gegn 2% framlagi starfsmanns.

### 14.2 Greiðslur í Styrktarsjóð BHM

- 14.2.1 Launagreiðandi greiðir 0,55% af heildarlaunum starfsmanns í styrktarsjóð BHM m.a. til að standa straum af veikinda- og sjúkrakostnaði.

#### Frá og með 1. júlí 2020 breytist grein 14.2.1 og verður svohljóðandi

Launagreiðandi greiðir 0,75% af heildarlaunum starfsmanns í styrktarsjóð BHM m.a. til að standa straum af veikinda- og sjúkrakostnaði.

### 14.3 VIRK - Starfsendurhæfingarsjóður

- 14.3.1 Iðgjald launagreiðanda í VIRK - Starfsendurhæfingarsjóð skal nema 0,13%<sup>1</sup> af heildarlaunum félagsmanna.

### 14.4 Greiðslur í orlofsheimilasjóð

- 14.4.1 Reykjavíkurborg skal greiða sérstakt gjald er nemi 0,25% af heildarlaunum starfsmanns í orlofssjóð stéttarfélagsins. Hlutverk orlofssjóðs er að stuðla að byggingu orlofsheimila og auðvelda félagsmönnum að njóta orlofsdvalar.

### 14.5 Greiðslur í Starfsmenntunarsjóð

- 14.5.1 Reykjavíkurborg greiðir sérstakt gjald í Starfsmenntunarsjóð er nemur 0,22% af dagvinnulaunum.

#### Frá og með 1. júlí 2020 breytist grein 14.5.1 og verður svohljóðandi

Reykjavíkurborg greiðir sérstakt gjald í Starfsmenntunarsjóð er nemur 0,22% af heildarlaunum.

### 14.6 Greiðslur til Starfsþróunarseturs háskólamanna

- 14.6.1 Vinnuveitandi greiðir mánaðarlega framlag til Starfsþróunarseturs háskólamanna er nemur 0,7% af heildarlaunum félagsmanna frá og með 1. apríl 2014.

<sup>1</sup> Samkvæmt III. ákvæði til bráðabirgða í lögum nr. 60/2012 um atvinnutengda starfsendurhæfingu og starfsemi starfsendurhæfingasjóða skal iðgjald til VIRK - starfsendurhæfingasjóðs vera 0,10% af stofni vegna ársins 2019



## 14.7 Greiðslur í vísindasjóð

14.7.1 Reykjavíkurborg greiðir sérstakt gjald í vísindasjóð stéttarfélagsins er nemi 1,6% af dagvinnulaunum.

## 14.8 Skil á lögjöldum

14.8.1 Lögjöldum til lífeyrissjóðs, styrktarsjóðs, orlofsheimilásjóðs og starfsmenntunar- og starfsþróunarsjóðs skal skila mánaðarlega.

*lögjöld eru ekki greidd af útlögðum kostnaði s.s. vegna verkfærapeninga, vinnu-fatnaðar eða greiðslum dagpeninga og akstursgjalds.*

## 14.9 Félagsgjöld

14.9.1 Reykjavíkurborg tekur að sér að halda eftir af kaupum starfsmanns félagsgjöldum til stéttarfélagsins og gera mánaðarlega skil á þeim til félagsins. Félagsgjöld sem innheimt eru skulu vera hlutfall af heildarlaunum starfsmanns. Breytingar á hundraðshluta félagsgjalda skulu tilkynntar Reykjavíkurborg skriflega a.m.k. fjórum vikum fyrir virkni þeirra í launakerfinu. Breytingar miðist við mánaðamót.

## 14.10 Launaseðill

14.10.1 Við greiðslu launa til starfsmanns á hann rétt á að fá launaseðil merktan nafni sínu. Á launaseðli starfsmanns skulu tilgreind starfslaun að viðbættum einstaklingsbundnum launum, vaktaálag, fjöldi yfirvinnustunda, yfirvinnulaun og heildarlaun það tímabil sem greiðslan tekur til, svo og sundurliðun allra frádráttarliða sem leiða til útgreiddrar launafjárhæðar. Á launaseðli skal jafnframt geta fritökuréttar sem starfsmaður hefur öðlast vegna „Samnings um ákveðna þætti er varða skipulag vinnutíma.”

*Miðað er við að launagreiðsla berist inn á bankareikning starfsmanns fyrsta virka dag hvers mánaðar.*

## 15 Trúnaðarmenn

---

### 15.1 Kosning trúnaðarmanna

- 15.1.1 Starfsmönnum er heimilt að kjósa trúnaðarmann á vinnustað í samræmi við ákvæði laga nr. 94/1986 um kjarasamninga opinberra starfsmanna.
- 15.1.2 Trúnaðarmenn verða eigi kosnir eða tilnefndir til lengri tíma en tveggja ára í senn.

### 15.2 Störf trúnaðarmanna

- 15.2.1 Trúnaðarmönnum á vinnustað skal í samráði við yfirmenn heimilt að verja, eftir því sem þörf krefur, tíma til starfa sem þeim kunna að verða falin af starfsmönnum á viðkomandi vinnustað og/eða stéttarfélaginu vegna starfa sinnar sem trúnaðarmenn og skulu laun þeirra ekki skerðast af þeim sökum.

### 15.3 Gögn sem trúnaðarmenn hafa aðgang að

- 15.3.1 Trúnaðarmönnum skal heimilt í sambandi við ágreiningsefni að yfirfara gögn og vinnuskýrslur sem ágreiningsefnið varðar. Fara skal með slíkar upplýsingar sem trúnaðarmál.

### 15.4 Aðstaða trúnaðarmanna

- 15.4.1 Trúnaðarmenn á vinnustað skulu hafa aðgang að læstri hirslu og aðgang að síma í samráði við yfirmenn.

### 15.5 Kvartanir trúnaðarmanna

- 15.5.1 Trúnaðarmenn skulu bera kvartanir starfsfólks upp við næsta yfirmann eða annan fyrirsvarsmann stofnunar áður en leitað er til annarra aðila.

### 15.6 Vinnustaðafundir

- 15.6.1 Trúnaðarmönnum hjá hverri stofnun skal heimilt að boða til fundar með starfsfólki tvisvar sinnum á ári í vinnutíma á vinnustað. Fundirnir hefjist einni klst. fyrir lok dagvinnutíma eftir því sem við verður komið. Til fundanna skal boðað í samráði við stéttarfélagið og fyrirsvarsmenn stofnunarinnar með þriggja daga fyrirvara nema fundarefnið sé mjög brýnt og í beinum tengslum við vandamál á vinnustaðnum. Þá nægir eins dags fyrirvari. Laun starfsmanna skerðist eigi af þessum sökum fyrstu klukkustund fundartímans.

### 15.7 Þing, fundir, ráðstefnur og námskeið

- 15.7.1 Trúnaðarmönnum skal heimilt að sækja þing, fundi, ráðstefnur og námskeið á vegum stéttarfélagsins í allt að eina viku einu sinni á ári án skerðingar á reglubundnum launum. Tilkynna skal yfirmanni um slíkar fjarvistir með a.m.k. viku fyrirvara.

### 15.8 Störf við kjarasamningsgerð

- 15.8.1 Þeir félagsmenn sem kjörnir eru í samninganefnd stéttarfélagsins, skulu fá leyfi til að sinna því verkefni án skerðingar á reglubundnum launum. Tilkynna skal samninganefnd Reykjavíkurborgar hverjir sitja í samninganefnd félagsins og yfirmanni á vinnustað um slíkar fjarvistir með eðlilegum fyrirvara.

RiO

SP

## 15.9 Vernd trúnaðarmanna í starfi

15.9.1 Trúnaðarmenn skulu í engu gjalda þess hjá yfirmönnum stofnunar að hann beri fram kvartanir fyrir hönd starfsmanna.

15.9.2 Óheimilt er að segja trúnaðarmönnum upp vinnu vegna starfa þeirra sem trúnaðarmanna eða láta þá á nokkurn annan hátt gjalda þess að stéttarfélagið hefur falið þeim að gegna trúnaðarmannsstörfum fyrir sig.

## 15.10 Trúnaðarmannanámskeið

15.10.1 Trúnaðarmönnum á vinnustað skal gefinn kostur á að sækja námskeið sem miða að því að gera þá hæfari í starfi. Þeir sem námskeiðin sækja, skulu halda reglubundnum launum í allt að eina viku á ári.

*Sjá einnig samkomulag um trúnaðarmenn í fylgiskjali VII*

hp

sp

## 16 Samstarfsnefnd og starfsmatsnefnd

---

### 16.1 Samstarfsnefnd

- 16.1.1 Samningsaðilar skulu hvor um sig tilnefna 2 menn og 2 til vara í samstarfsnefnd.
- 16.1.2 Meginhlutverk samstarfsnefndar er að koma á sáttum í ágreiningsmálum sem rísa kunna út af samningi þessum. Lögbundið hlutverk samstarfsnefndar er að fjalla um röðun nýrra starfa á samningssvið stéttarfélagsins. Nefndin getur fjallað um hvers kyns álitaeftni varðandi efni kjarasamningsins sem annar hvor samningsaðila kýs að taka upp í nefndinni.
- 16.1.3 Hvor aðili um sig getur skotið málum til nefndarinnar og kallað hana til starfa. Beina skal erindi til gagnaðila með skriflegum hætti. Gagnaðili skal koma á samstarfsnefndarfundi svo fljótt sem auðið verður en þó ekki síðar en fjórum vikum eftir að erindið berst. Samstarfsnefnd skal svara erindum innan 5 vikna frá því að þau voru fyrst borin formlega fram á fundi nefndarinnar. Verði nefndin sammála um breytingar á röðun eða öðru því sem til hennar hefur verið vísað, skal sú breyting gilda frá og með næstu mánaðamótum eftir að erindið ásamt nauðsynlegum málgögnum var lagt fram í nefndinni nema að um annað sé sérstaklega samið.

### 16.2 Starfsmatsnefnd

- 16.2.1 Starfsmatsnefnd er skipuð annars vegar þremur fulltrúum stéttarfélaganna sem samið hafa um starfsmatskerfið **SAMSTARF**, þ.e. Starfsmannafélags Reykjavíkurborgar, Eflingar - stéttarfélags og fulltrúa hlutaðeigandi stéttarfélaganna háskólamanna og hins vegar þremur fulltrúum Reykjavíkurborgar.
- 16.2.2 Hlutverk starfsmatsnefndar er að aðlaga starfsmatskerfið, hafa umsjón með framkvæmd þess og fjalla um ágreiningsmál sem upp kunna að koma. Starfsmatsnefnd fjallar um mat á nýjum störfum, endurmat á störfum og áfrýjanir á fyrri röðun eftir reglum sem hún setur á grundvelli **SAMSTARFS**.
- 16.2.3 Telji starfsmaður og sviðsstjóri að málsmeðferð starfsmatsnefndar hafi ekki verið í samræmi við reglur nefndarinnar eða gögnin sem nefndin hafði til grundvallar hafi verið röng geta þeir lagt fram rökstudda beiðni um að samstarfsnefnd taki málið til umfjöllunar.

## 17 Samningsforsendur og atkvæðagreiðsla

### 17.1 Samningsforsendur

17.1.1 Komi til þess að samkomulag náist á almennum vinnumarkaði um breytingu á kjarasamningum þeirra svo sem vegna hagvaxtarauka, skulu aðilar taka upp viðræður um hvort og þá með hvaða hætti slík breyting taki gildi gagnvart samningum aðila.

Verði kjarasamningum á almennum vinnumarkaði sagt upp á grundvelli forsenduákvæðis þeirra á gildistíma samnings þessa er hvorum samningsaðila heimilt að segja samningnum upp með þriggja mánaða fyrirvara miðað við mánaðamót.

### 17.2 Gildistími

17.2.1 Samningur þessi gildir frá 1. apríl 2019 til 31. mars 2023 og fellur þá úr gildi án frekari fyrirvara.

17.2.2 Samningsaðilar skulu bera samning þennan upp til samþykktar, ásamt bókunum og fylgiskjölum. Hafi gagnaðila ekki borist tilkynning um niðurstöður fyrir klukkan 15:00 þann 3. júlí 2020 skoðast hann samþykktur.

Reykjavík, 25. júní 2020

F.h. Reykjavíkurborgar

með fyrirvara um samþykki borgarráðs

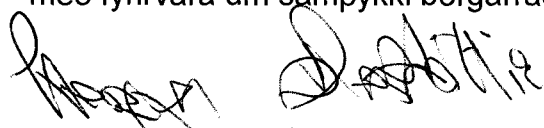



Haukur Þór Haraldsson

Tris Jóhannsdóttir

Kolbrunn Guðmundsson

F.h. Þroskaþjálfafélags Íslands

með fyrirvara um samþykki félagsmanna

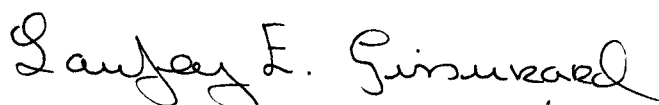

Anna h. Magnúsdóttir

Þórunn Skúladóttir

Þenna Þr. Sigurðardóttir

### Bókun 1 Jöfn meðferð á vinnumarkaði

Aðilar eru sammála um að ákvæði kjarasamnings sem fela í sér undanþágu starfsmanna er náð hafa 55 ára aldri frá næturvöktum og/eða bakvöktum, ef þeir óska þess, feli ekki í sér brot gegn lögum nr. 86/2018, um jafna meðferð á vinnumarkaði. Hið sama á við um ákvæði um lengri uppsagnafrest fyrir starfsmenn 55 ára og eldri sem hafa starfað í a.m.k. 10 ár samfelld hjá sömu stofnun.

Við vissar aðstæður getur mismunandi meðferð vegna aldurs verið réttlátanleg þegar færð eru fyrir henni málefnaleg rök sem helgast af lögmætu markmiði, þ.m.t. stefnu í atvinnumálum eða öðrum markmiðum er varða vinnumarkað, að gættu meðalhófi. Með kjarasamningsbundnum ákvæðum um undanþágu frá næturvöktum og bakvöktum eftir tiltekinn aldur er verið að horfa til þeirra sjónarmiða sem rannsóknir hafa sýnt fram á að það verði erfiðara fyrir starfsfólk eftir því sem það eldist að sinna næturvöktum þar sem það taki lengri tíma að jafna sig líkamlega vegna samspils milli vinnufyrirkomulags, svefns og dægursveiflu. Ákvæði um lengri uppsagnarfrest með hækkandi lífaldri byggja á þeim sjónarmiðum að þegar stutt er í starfslok getur starfsfólk átt erfiðara með að finna aðra vinnu við hæfi. Evrópuþómstóllinn hefur gefið aðildarríkjum nokkuð svigrúm til að ákveða að hvaða markmiðum skuli stefnt og hvaða aðgerðir séu heppilegar til að ná því markmiði. Samningsaðilar eru sammála um að markmiðin að baki þessum ákvæðum eru málefnaleg og ganga ekki lengra en nauðsynlegt er.

### Bókun 2 Veikindaréttur stuðli að virkni á vinnumarkaði

Samningsaðilar eru einhuga um það meginmarkmið að kafla 11 í kjarasamningum, sem fjallar um rétt starfsmanna vegna veikinda og slysa, eigi að stuðla að því að sem flestir geti verið virkir á vinnumarkaði. Viðverustefna sem stuðlar að snemmbæru inngripi getur komið í veg fyrir langtímaveikindi og jafnvel örorku á síðari stigum. Að sama skapi þarf að auka möguleika starfsmanna til aðlögunar á vinnustað eftir langtímaveikindi og við endurkomu á vinnustað eftir starfsendurhæfingu hjá VIRK.

Við endurskoðun veikindakaflans verði meðal annars hugað að sameiginlegri skilgreiningu á hugtökunum langtíma- og skammtímaveikindi og framkvæmd talningar veikindadaga samræmd. Þá verði grein um veikindi barna yngri en 13 ára skoðuð og metið hvort heppilegra væri að hún fjallaði um veikindi nákominna.

Með þessi markmið að leiðarljósi verður unnið að endurskoðun 11 kafla á samningstímanum. Vinna við endurskoðun 11. kafla hefst 17. ágúst 2021 og gert er ráð að henni ljúki eigi síðar en 1. maí 2022. Kostnaður sem af verkefninu kann að hljótask skiptist á milli vinnuveitenda og getur að hámarki orðið 10 milljónir króna. Náist samstaða innan hópsins um breytingar á grein um veikindi barna yngri en 13 ára eru samningsaðilar ásáttir um að hún geti tekið gildi á samningstímanum, eftir nánara samkomulagi aðila þar að lútandi.

Það er stefna Reykjavíkurborgar að koma til móts við þarfir starfsmanna sem eru fjarverandi vegna brýnna fjölskylduaðstæðna eins og kostur er. Til brýnna fjölskylduaðstæðna teljast t.d. dauðsföll náinna ættingja, alvarleg veikindi nákominna eða aðrar aðstæður sem til þessa má jafna, eins og alvarleg veikindi barna að 18 ára aldri.

### **Bókun 3**

#### **Launaþróunartrygging**

Stefnt er að upptöku launaþróunartryggingar milli opinbera og almenna vinnumarkaðarins með aðild BHM. Launaþróunartryggingu er ætlað að tryggja að launaþróun sé að jafnaði svipuð hjá opinberum starfsmönnum og á almennum vinnumarkaði og er þannig ætlað að tryggja að opinberir starfsmenn haldi í við almenna launaþróun á samningstímabilinu.

### **Bókun 4**

#### **Önnur laun**

Í nýju heimildarákvæði í grein 1.1.3 er mælt fyrir um að auk mánaðarlauna sé heimilt að greiða svokölluð önnur laun. Önnur laun eru til komin vegna starfstengdra þátta sem starfsmat nær ekki til, svo sem vegna reglubundinnar yfirvinnu og starfstengds álags sem ekki verður mælt í tíma og kann að koma í stað yfirvinnukaups skv. gr. 1.4.

Hinu nýja heimildarákvæði er m.a. ætlað að styðja við þær breytingar sem leiða af betra skipulagi vinnutíma. Önnur laun taka ekki sjálfkrafa breytingum og með því er hvatt til samtals milli starfsmanna og stjórnenda. Af því leiðir að önnur laun kunna að vera breytileg frá einum tíma til annars þar sem forsendur að baki þeirra geta tekið breytingum, að efni og umfangi.

Þrátt fyrir ofangreint eru aðilar sammála um að á samningstímanum taki önnur laun skv. gr. 1.1.3 hækkun um 2,5% þann 1. janúar 2021 og þann 1. janúar 2022.

Reykjavíkurborg setur nánari reglur um beitingu heimildarákvæðisins og kynnir fyrir samtarfsnefnd aðila.

### **Bókun 5**

#### **Bókun um endurskoðun slysatrygginga**

Aðilar eru sammála um að taka þátt í sameiginlegri endurskoðun reglna nr. 1/90 og 2/90, sem samþykktar voru á fundi borgarráðs 5. júní 1990, um skilmála slysatryggingar starfsmanna Reykjavíkurborgar skv. kjarasamningum samkvæmt l. nr. 94/1986 vegna slysa sem starfsmenn verða fyrir í starfi og í frítíma. Endurskoðuninni skal lokið fyrir 30. júní 2020.

Nái aðilar ekki samkomulagi um fyrrgreinda endurskoðun, fyrir 30. júní 2020, munu eldri reglur nr. 1/90 og 2/90, samþykktar í borgarráði 5. júní 1990, halda gildi sínu gagnvart samningsaðilum.

## **Bókun 6**

### **Yfirvinna hlutastarfandi**

Tiltekin störf hjá félagsmönnum geta verið unnin á fleiri en einni skipulagseiningu. Í tengslum við framkvæmd á greiðslum fyrir yfirvinnu í þessum störfum skal horft til heildarstarfshlutfalls viðkomandi félagsmanna, enda sé um störf á sambærilegu starfssviði að ræða.

## **Bókun 7**

### **Lífeyrissjóðsaðild**

Aðilar eru sammála um að breytingar sem gerðar hafa verið á gr. 14.1 í kjarasamningi þessum hafi ekki áhrif á lífeyrissjóðsaðild þeirra félagsmanna Þroskapjálfafélags Íslands sem eru í starfi hjá Reykjavíkurborg við undirritun kjarasamningsins og kunna að eiga aðild að öðrum lífeyrissjóði.

## **Bókun 8**

### **Launatöflur**

Samningsaðilar eru sammála um að halda óbreyttu fyrirkomulagi iðgjalda í vísindasjóð á grundvelli gr. 12.4 á samningstímanum í stað þeirrar hækkunar á grunnþrep launatöflu sem samið hefur verið um við hluta þeirra viðsemjenda Reykjavíkurborgar er hafa samið um aðild að starfsmatskerfinu SAMSTARF.

## **Bókun 9**

### **Viðbótarnám**

Samningsaðilar eru sammála um að meta 30-36 eininga nám þroskapjálfa í fötlunarfræðum til jafns við diplómanám, sbr. gr. 1.2.2.4. Þá eru aðilar jafnframt sammála um að hafi þroskapjálfi fengið viðbótarlaunaflokk fyrir leyfisbréf á framhalds-, grunn- eða leikskólastigi, vegna eldri kennaraprófa sem ekki eru á framhaldsstigi háskólanáms, þá haldi viðkomandi þeim launaflokk en að öðru leyti fari um mat á viðbótarmenntun samkvæmt ákvæði gr. 1.2.2.4 frá og með 1. apríl 2020.

## **Bókun 10**

### **Erfiðleikastig í þjónustu við fatlað fólk**

Samkvæmt faglegu mati velferðarsviðs hafa starfsstaðir með mikilli þjónustubörf verið skilgreindir með aukið erfiðleikastig.

Starfsmenn heimila með erfiðleikastig II fá 2ja launaflokka hækkun og starfsmenn heimila með erfiðleikastig III fá 4ra launaflokka hækkun. Þetta er tímabundin framkvæmd og mun endurskoðað mat liggja fyrir í lok samningstíma.



## **Bókun 11**

### **Breytingar á vinnutíma vaktavinnufólks**

Við innleiðingu breytinga á vinnutíma vaktavinnufólks verði hugað sérstaklega að breyttu vaktafyrirkomulagi teymisstjóra og deildarstjóra með það að markmiði að þeir njóti ekki lakari kjara eftir breytingu, sbr. forsendur í Fylgiskjali II um samkomulag um útfærslu vinnutíma vaktavinnufólks.

Samningsaðilar skipa hvor um sig tvo fulltrúa til að greina stöðuna og koma með tillögu að útfærslu fyrir 1. mars 2021.

## **Bókun 12**

### **Störf á Skóla- og frístundasviði Reykjavíkurborgar**

Aðilar eru sammála um að samstarfsnefnd verði falið að kanna sérstaklega þróun starfa hjá þroskaþjálfum sem vinna á Skóla- og frístundasviði samhliða vinnu sviðsins við endurskoðun starfa vegna starfsmats á grundvelli 20. gr. starfsreglna starfsmatsnefndar vegna ársins 2020.

Fyrir 1. október 2020 verði samstarfsnefnd gerð grein fyrir stöðu á endurskoðun starfslýsinga og hvort þörf sé á stofnun nýrra starfa samhliða endurskoðun sviðsins.

## **Bókun 13**

### **Starfsþróun þroskaþjálfra í grunnskólum**

Aðilar eru sammála um að skipa vinnuhóp með þremur aðilum frá Þroskaþjálfafélagi Íslands og þremur frá Reykjavíkurborg til að fara yfir stöðu endurmenntunar þroskaþjálfra í grunnskólum. Samningsaðilar eru sammála um að tryggja þurfi þroskaþjálfum gott svigrúm til að sinna símenntun og starfsþróun sem sniðin er að þeirra starfi og skilgreind er í grein 2.2.4. Vinnuhópur skal hefja störf í janúar 2021.

**Eftirfarandi bókanir úr kjarasamningi undirrituðum 10. desember 2015 haldi gildi sínu:**

### **Bókun 5**

Samningsaðilar eru sammála um nauðsyn þess að styrkja áfram faglegt sjálfstæði starfsmatsins sem og starfsmatsfulltrúa gagnvart stéttarfélögum og stjórnvísu borgarinnar. Aðilar hafa unnið að þróun og aðlögun starfsmatskerfisins sem og reglum er um það gilda með það að leiðarljósi að gera þær sem og verklag er starfsmatið varðar skýrari. Aðilar hafa unnið sameiginlega að fyrrgreindu og lagt fram nýjar/endurskoðaðar starfsmatsreglur þar sem m.a. er lagt til að stofnuð verði áfrýjunarnefnd starfsmatsins. Hlutverk nefndarinnar er að taka við málskotum er varða niðurstöður starfsmats og er gert ráð fyrir að nefndin taki til starfa eins fljótt og auðið er. Aðilar eru sammála um að halda áfram og hraða reglubundinni yfirferð þeirra starfa sem hafa mat eldra en 5 ára samkvæmt reglum starfsmatsins. Jafnframt að hraða vinnu við endurmat starfa og mati á nýjum störfum. Þá er áframhaldandi samburður starfa þvert á svið og starfsstaði borgarinnar nauðsynlegur svo að ekki sé um ómálefnalega mismunun að ræða. Samningsaðilar munu áfram beita sér fyrir aukinni kynningu á starfsmatinu fyrir stjórnendur, trúnaðarmenn og félagsmenn. Með því móti verði stuðlað að upplýstri umræðu aðila um starfsmatið með það að leiðarljósi að gera kerfið betra og skilvirkara.

### **Bókun 8**

Reykjavíkurborg setti sér viðverustefnu í nóvember 2014. Markmiðið með viðverustefnu er að styðja við og hlúa að starfsmönnum vegna fjarveru frá vinnu vegna veikinda, slysa eða áfalla um lengri eða skemmri tíma og draga úr veikindafjarvistum með markvissum aðgerðum. Reykjavíkurborg hefur kynnt stefnuna fyrir stjórnendum og starfsmönnum og er henni ætlað að nýtast vinnustaðnum til að skipuleggja viðbrögð við fjarveru og tryggja samræmda vinnuferla vegna fjarveru. Áfram verður unnið að því að kynna stefnuna og er hún aðgengileg á vefsíðu Reykjavíkurborgar.

### **Bókun 13**

#### **Vinnuvernd og öryggismál**

Reykjavíkurborg mun fela öryggisnefnd velferðarsviðs að fylgja eftir að framkvæmt verði áhættumat í sértækum húsnæðisúrræðum og leggja fram eftir atvikum tillögur til úrbóta. Markmið með framkvæmd áhættumats og tillagna að aðgerð í kjölfarið er að tryggja með sem bestum hætti öryggi þroskaþjálfna við störf og skapa vinnuaðstæður sem stuðla að vellíðan í starfi. Gert er ráð fyrir að áhættumati verði lokið eigi síðar en 31. desember 2016. Á starfsstöðum skóla- og frístundasviðs eru starfandi öryggisnefndir og munu þær áfram vinna að áhættumati. Að auki verður farið í kynningu á gildandi verklagi Reykjavíkurborgar ef starfsmaður verður fyrir ofbeldi.

## **Bókun 15 Handleiðsla**

Aðilar eru sammála um að þroskaþjálfar skuli eiga kost á að fá handleiðslu eftir því sem nauðsyn krefur. Svið og stofnanir fylgja eftir efni þessarar bókunar með kynningu á verklagi varðandi handleiðslu og mikilvægi þess að nýta hana í faglegu starfi.

**Eftirfarandi bókanir úr kjarasamningi undirrituðum 31. maí 2011 halda gildi sínu:**

### **Bókun 5 Launaupplýsingar**

Reykjavíkurborg leggur fram upplýsingar um grunnröðun starfsmanna og viðbótarlaunaflokka viðkomandi stéttarfélags m.v. 1. febrúar og 1. október ár hvert.

### **Bókun 10 Samstarf um fagleg málefni**

Að frumkvæði Reykjavíkurborgar verði komið á formlegu samstarfi milli viðkomandi fagsviða og Þroskaþjálfafélags Íslands. Þar verði fjallað um fagleg málefni er varða störf þroskaþjálfra þannig að þekking þeirra og reynsla nýtist sem best.

## Fylgiskjal I: Samkomulag um útfærslu vinnutíma

Samningsaðilar eru sammála um að ná megi fram gagnkvæmum ávinningi starfsfólks og Reykjavíkurborgar með betri vinnutíma. Markmið breytinganna er að bæta vinnustaðameningu og nýtingu vinnutíma án þess að draga úr skilvirkni og gæðum þjónustu, tryggja betur gagnkvæman sveigjanleika og stuðla þannig að bættum lífskjörum og samræmingu fjölskyldu- og atvinnulífs.

Með sérstöku samkomulagi meirihluta starfsfólks á starfsstöðum Reykjavíkurborgar um aðlögun vinnutíma að þörfum starfsstaðar og starfsfólks, með hliðsjón af eðli starfsemi, skipulagi og/eða öðru því sem gefur starfsstað sérstöðu, er heimilt að stytta vinnuvíkuna í allt að 36 virkar vinnustundir á viku. Fyrirkomulag hléa verður útfært með samkomulagi á vinnustað og samhliða því verður grein 3.1. í kjarasamningi óvirk. Niðurstöður viðræðna geta einnig verið á þá leið að óbreytt vinnufyrirkomulag henti best miðað við ofangreindar forsendur.

Sérstakur innleiðingarhópur skal starfa á gildistíma kjarasamningsins. Hann skal skipaður fulltrúum frá skrifstofu kjaramála Reykjavíkurborgar og þremur fulltrúum frá BHM, BSRB og ASÍ sem eiga einn fulltrúa hvert. Hópurinn skal útbúa leiðbeiningar og stuðningsefni um styttingu vinnutímans, til nota fyrir starfsfólk og svið/starfsstaði. Þeirri vinnu skal lokið fyrir 1. mars 2020.

Svið og starfsstaðir Reykjavíkurborgar hafa ólík hlutverk, daglega starfsemi og ólíka samsetningu mannauðs. Fyrir vikið er mikilvægt að betri vinnutími sé útfærður í nærumhverfinu. Þess vegna fara viðræður um skipulag vinnutíma fram á hverju sviði/starfsstað fyrir sig, milli starfsfólks og stjórnenda. Sviðsstjóri skal eiga frumkvæði að því að hefja undirbúning breytinganna eigi síðar en 1. apríl 2020. Gert er ráð fyrir að niðurstaða samtals liggja fyrir 1. október 2020 og að nýtt fyrirkomulag vinnutíma taki gildi eigi síðar en 1. janúar 2021. Í viðræðum verða gerðar tillögur um skipulag vinnunnar og fyrirkomulag hléa þar sem starfsfólki er gefinn kostur á að nærast. Markmiðið er að ná fram gagnkvæmum ávinningi og bæta nýtingu vinnutíma þar sem því verður við komið.

Þegar niðurstaða um skipulag vinnutíma liggur fyrir skal hún annars vegar borin undir atkvæði þeirra sem starfa hjá viðkomandi sviði/starfsstað og hins vegar skal fá staðfestingu hlutaðeigandi sviðsstjóra Reykjavíkurborgar. Skrifstofa kjaramála Reykjavíkurborgar og heildarsamtök/stéttarfélag skulu fá afrit af samkomulaginu.

Náist ekki samkomulag um breytt skipulag vinnutíma styttest vinnutími starfsfólks sem nemur 13 mínútum á dag og hlé samkvæmt grein 3.1 í kjarasamningi gilda með sama hætti og áður. Tilkynning um árangurslaust samtal skal send til skrifstofu kjaramála Reykjavíkurborgar og hlutaðeigandi heildarsamtaka launafólks. Í framhaldi af tilkynningu um árangurslaust samtal mun skrifstofa kjaramála Reykjavíkurborgar kalla saman innleiðingarhópin sem hefur m.a. það hlutverk að aðstoða starfsfólk og stjórnendur stjórnendur sviða/starfsstaða við að ná fram gagnkvæmum ávinningi með breyttu skipulagi vinnutíma.

Breyting á skipulagi vinnutíma á að öðru óbreyttu<sup>2</sup> ekki að leiða til breytinga á launum starfsfólks eða launakostnaði stofnana. Jafnframt er forsenda breytinganna að starfsemi sviða/starfsstaða raskist ekki og að opinber þjónusta sé af sömu gæðum og áður.

<sup>2</sup> Í því felst að stytting vinnutíma á ekki að leiða til lækkunar á launum starfsfólks.

Fyrir lok samningstímans skulu aðilar leggja sameiginlegt mat á áhrif breytinganna og hvort núverandi framsetning á ákvæðum vinnutíma í kjarasamningi falli best að framtíðar skipulagi og starfsumhverfi sviða/starfsstaða Reykjavíkurborgar.

Eftirfarandi útfærslur á breyttu skipulagi vinnutíma eru meðal annars mögulegar:

**A. Dagleg stytting**

Stytting á virkum vinnutíma sem nemur 13 mínútum á dag. (65 mínútur/5 dagar)

35 mínútur í matartíma á dag.

Vinnutími kl. 8-15:47.

*(Virkur vinnutími á viku samtals 36 stundir.)*

**B. Vikuleg stytting**

Samanlögð stytting á virkum vinnutíma sem nemur 65 mínútum á viku. (65 mínútur/1 dagur)

35 mínútur í matartíma á dag.

Vinnutími mánudaga til fimmtudaga kl. 8-16.

Vinnutími á föstudögum kl. 8-14:55.

*(Virkur vinnutími á viku samtals 36 stundir.)*

**C. Stytting útfærð nánar á stofnun**

Samanlögð stytting á virkum vinnutíma sem nemur 65 mínútum á viku (nánar útfært á stofnun).

0-35 mínútur í matartíma á dag. (Allt að 2.55 á viku til útfærslu á stofnun.)

Vinnutími mánudaga til föstudaga nánar útfærður á stofnun.

Vikuleg viðverustytting allt að  $(1.05 + 2.55) = 4$

*(Virkur vinnutími á viku samtals 36 stundir.)*

**D. Stytting tekin út í heilum eða hálfum dögum**

Mögulegt er að safna upp umsamdri vinnutímastyttingu til úttektar í heilum eða hálfum dögum með reglubundnum og skipulögðum hætti á þeim tímabilum sem henta rekstri stofnunarinnar. Framangreint er ekki til að lengja sumarorlof. Sem dæmi jafngilda 65 mínútur á viku um það bil sjö dögum á ári.

## Fylgiskjal II: Samkomulag um útfærslu vinnutíma vaktavinnufólks

### Inngangur

Samningsaðilar eru sammála um að ná megi fram gagnkvæmum ávinningi starfsfólks í vaktavinnu og opinberra launagreiðenda með betri vinnutíma.

Breytingar verða gerðar á vinnufyrirkomulagi og launamyndunarkerfi í vaktavinnu til að bæta starfsumhverfi starfsfólks og stjórnenda og mæta þannig ákalli um betra skipulag vinnutíma.

Markmið kerfisbreytinganna er að stuðla að betri heilsu og öryggi starfsfólks og auka möguleika þess til að samþætta betur vinnu og einkalíf, þannig að störf í vaktavinnu verði eftirsóknarverðari. Breytingunum er einnig ætlað auka stöðugleika í mönnun hjá stofnunum ríkis og sveitarfélaga, að draga úr yfirvinnu ásamt því að bæta öryggi og þjónustu við almenning.

Helstu breytingarnar eru að vinnuvikan styttest úr 40 í 36 virkar stundir og launamyndun vaktavinnufólks tekur mið af fleiri þáttum en áður. Í nýju launamyndunarkerfi fjölga vaktaálagflokki og vægi vinnustunda er metið eftir áhrifum á heilsu og öryggi starfsfólks, sem getur leitt til aukinnar styttingar vinnutíma. Þá verður greiddur sérstakur vaktahvati sem tekur mið af fjölbreytileika og fjölda vakta. Að mati samningsaðila eru framangreindar breytingar enn fremur til þess fallnar að auka möguleika vaktavinnufólks til að vinna hærra starfshlutfall en áður og hækka þannig tekjur sínar og ævitekjur.

### Forsendur

Við undirbúning breytinga á vinnutíma vaktavinnufólks hafa aðilar komið sér saman um forsendur kerfisbreytingarinnar. Að óbreyttu mun stytting vinnuskyldu vaktavinnufólks, úr 40 í 36 virkar stundir, hafa veruleg áhrif á starfsemi stofnana ríkis og sveitarfélaga og svokallað mönnunargat myndast. Við því þarf að bregðast og í kostnaðarmati launagreiðenda er gert ráð fyrir að kostnaður vegna yfirvinnu lækki og að mönnunargatinu verði mætt á dagvinnutíma. Það er forsenda þess að kerfisbreytingarnar gangi eftir af hálfu launagreiðenda.

Af hálfu samtaka launafólks er forsenda að núverandi starfsfólk hafi rétt til að auka starfshlutfall sitt sem nemur styttingu vinnuskyldu í aðdraganda innleiðingar á nýju fyrirkomulagi vaktavinnu, áður en gripið verði til annarra aðgerða til að brúa mönnunargatið. Að því loknu og meðan á innleiðingu stendur skulu stofnanir leitast við að gera starfsfólki kleift að bæta við starfshlutfall sitt enda verði því komið við í starfsemi og skipulagi stofnunar.

Til að framangreind markmið og forsendur standist verður í fræðslu og eftirfylgni við innleiðingu breytinganna lögð megináhersla á að starfsfólk í hlutastarfi geti unnið jafn margar stundir og fyrir breytingu, en á móti hækkað starfshlutfall sitt. Jafnframt eru samningsaðilar sammála um að breytileg yfirvinna skuli eingöngu unnin við óvæntar og tímabundnar aðstæður s.s. vegna veikinda, neyðar, tímabundins álags eða skorts á starfsfólki. Því er beint til stofnana/sveitarfélaga að setja sér nánari reglur varðandi yfirvinnu og hvenær sé rétt að ræða endurskoðun á starfshlutfalli ef yfirvinna er reglubundin eða fyrirséð, sbr. gr. 2.3.6.

Mikilvægt er að tryggð sé festa í starfsemi stofnunar, mönnun og vinnutíma starfsmanna. Fyrir 15. janúar 2021 skulu stjórnendur bjóða starfsfólki sínu hækkun á starfshlutfalli sem nemur a.m.k. styttingu vinnuvikunnar. Þegar fyrir liggur hvort og þá hversu mörg stöðugildi eru ómönnuð vegna styttingar vinnutíma skal stýrihópur meta hvort áætlaður kostnaður launagreiðenda standist. Fari kostnaður ekki fram úr áætlunum tekur kerfisbreytingin gildi án breytinga. Sé hins vegar fyrirséð að kostnaður vegna yfirvinnu fari umfram áætlanir samkvæmt mælikvörðum í viðauka II skal stýrihópur fjalla um málið og meta hvort og

hvaða breytinga sé þörf á forsendum yfirvinnuálags í nýju vaktavinnukerfi. Þó skal yfirvinna 1 aldrei fara undir 0,85% af mánaðarlaunum. Slíka ákvörðun skal taka eigi síðar en þremur mánuðum fyrir gildistöku breytinga og skulu stjórnendur og stéttarfélag tryggja að allt vaktavinnufólk hjá hinu opinbera sé upplýst um það. Að öðru leyti skal eftirfylgni með yfirvinnu og öðrum forsendum nýs vaktavinnukerfis vera samkvæmt viðauka II.

Skipulag og starfsemi stofnana ríkis og sveitarfélaga er fjölbreytt og ólík. Komi til þess að breyting á vinnutíma vaktavinnufólks og aðlögun vinnuskipulags, nái ekki þeim markmiðum sem lagt er upp með í nýju launamyndunarkerfi, að teknu tilliti til eðli og starfsemi stofnunar, þá skal stýrihópur samningsaðila fjalla um málið og finna lausn til að hópar starfsmanna njóti ekki lakari kjara eftir breytingu.

### **Innleiðing og eftirfylgni**

Á gildistíma kjarasamningsins starfar stýrihópur samningsaðila. Hlutverk hópsins er að meta árangur verkefnisins heildstætt, hvort sett markmið náist og forsendur standist. Stýrihópurinn bregst við ef niðurstöður ábendinga innleiðingahópa og mælingar gefa tilefni til. Þá skal stýrihópur taka til umfjöllunar mál er varða stefnumarkandi túlkanir og álitaefni er snerta framkvæmd og þróun þessa fylgiskjals.

Á vegum stýrihópsins starfar sérstakur matshópur sem hefur það hlutverk að framkvæma reglulegar mælingar, samkvæmt mælikvörðum sem aðilar ákveða, á áhrifum kerfisbreytinganna á starfsfólk og starfsemi stofnana, sbr. viðauka II.

Innleiðingarárópar skipaðir fulltrúum samningsaðila starfa á samningstímanum. Hóparnir útbúa leiðbeiningar og stuðningsefni til nota fyrir starfsfólk, stjórnendur og aðra haghafa. Þeirri vinnu skal lokið fyrir 1. september 2020. Hóparnir standa fyrir sameiginlegri fræðslu, ráðgjöf og eftirfylgni ásamt því að styðja stjórnendur og starfsfólk á samningstímanum. Innleiðingaráróparnir halda utan um ábendingar og úrlausnarefni um framgang breytinga og koma þeim á framfæri við stýrihóp. Breytingarnar taka gildi 1. maí 2021.

Fyrir lok samningstímans skulu aðilar leggja sameiginlegt mat á áhrif breytinganna og hvort núverandi framsetning á neðangreindum ákvæðum í kjarasamningi falli best að framtíðar skipulagi og starfsumhverfi stofnana ríkis og sveitarfélaga.

Með fylgiskjali þessu eru tveir viðaukar þar sem fjallað er nánar um innleiðingu og eftirfylgni kerfisbreytinganna og markmið og mælikvarða.

### **Samningsgreinar um vaktavinnu sem gilda á samningstímanum**

Þegar stofnun, [að fenginni staðfestingu hlutaðeigandi ráðuneytis/sveitastjórnar/sviðs], hefur innleiðingu betri vinnutíma samkvæmt fylgiskjali þessu verða eftirfarandi breytingar á greinum kjarasamnings 1. maí 2021 og gilda á samningstíma. Samhliða taka nýjar greinar gildi og aðrar verða óvirkar á samningstímanum sbr. eftirfarandi.

Greinanúmer og tilvísanir miðast við ritstýrðan kjarasamning SFR – stéttarfélag í almannapjónustu og fjármála- og efnahagsráðherra sem gildir frá 1. október 2015.

Núgildandi greinar eru með gráum bakgrunni og nýjar án bakgrunns.

## 1.6 Álagsgreiðslur - vaktaálag

### 1.6.1 Vaktaálag reiknast af dagvinnukaupi sbr. gr. 1.4.1.

Vaktaálag skal vera:

33,33%	kl. 17:00 - 24:00	mánudaga - fimmtudaga
55,00%	kl. 17:00 - 24:00	föstudaga
55,00%	kl. 00:00 - 08:00	mánudaga - föstudaga
55,00%	kl. 00:00 - 24:00	laugard., sunnud. og sérstaka frídaga
90,00%	kl. 00:00 - 24:00	stórhátíðardaga sbr. gr. 2.1.4.3.

Brot úr klst. greiðist hlutfallslega.

### 1.6.2 Greiðsla fyrir bakvaktir skal reiknast af dagvinnukaupi sbr. gr. 1.4.1 með eftirtöldum hætti:

33,33%	kl. 17:00 - 24:00	mánudaga - fimmtudaga
45,00%	kl. 17:00 - 24:00	föstudaga
45,00%	kl. 00:00 - 08:00	mánudaga
33,33%	kl. 00:00 - 08:00	þriðjudaga - föstudaga
45,00%	kl. 00:00 - 24:00	laugard., sunnud. og sérstaka frídaga
90,00%	kl. 00:00 - 24:00	stórhátíðardaga sbr. gr. 2.1.4.3.

Brot úr klst. greiðist hlutfallslega. Um greiðslur fyrir útköll á bakvakt gilda gr. 2.3.3.1 og 2.3.3.2.

## 1.6 Álagsgreiðslur - vaktaálag

### 1.6.1 Vaktaálag reiknast af dagvinnukaupi sbr. gr. 1.4.1.

Vaktaálag skal vera:

33,33%	kl. 17:00 - 24:00	mánudaga - fimmtudaga
55,00%	kl. 17:00 - 24:00	föstudaga
65,00%	kl. 00:00 - 08:00	þriðjudaga - föstudaga
55,00%	kl. 08:00 - 24:00	laugardaga, sunnudaga og sérstaka frídaga
75,00%	kl. 00:00 - 08:00	laugardaga, sunnudaga, mánudaga og sérstaka frídaga
90,00%	kl. 00:00 - 24:00	stórhátíðardaga sbr. gr. 2.1.4.3, þó þannig að frá kl. 16:00 - 24:00 á aðfangadag og gamlársgdag og kl. 00:00 - 08:00 á jóladag og nýársdag er 120,00% álag.

Brot úr klst. greiðist hlutfallslega.

### 1.6.2 Greiðsla fyrir bakvaktir skal reiknast af dagvinnukaupi sbr. gr. 1.4.1 með eftirtöldum hætti:

33,33%	kl. 17:00 - 24:00	mánudaga - fimmtudaga
45,00%	kl. 17:00 - 24:00	föstudaga
45,00%	kl. 00:00 - 08:00	mánudaga
33,33%	kl. 00:00 - 08:00	þriðjudaga - föstudaga
45,00%	kl. 00:00 - 24:00	laugard., sunnud. og sérstaka frídaga
90,00%	kl. 00:00 - 24:00	stórhátíðardaga sbr. gr. 2.1.4.3, þó þannig að frá kl. 16:00 - 24:00 á aðfangadag og gamlársgdag og kl. 00:00 - 08:00 á jóladag og nýársdag er 120,00% álag.

Brot úr klst. greiðist hlutfallslega. Um greiðslur fyrir útköll á bakvakt gilda gr. 2.3.3.1 og 2.3.3.2.

2.3.6 Samfelld reglubundin vinna einn mánuð eða lengur innan dagvinnumarka, allt að fullri vinnuskyldu, greiðist sem reiknað hlutfall af mánaðarlaunum enda hafi starfsmanni verið kynnt það áður en sú vinna hófst.



- 2.3.6. Reglubundin vinna dagvinnumanna innan dagvinnumarka, í einn mánuð eða lengur, allt að vinnuskyldu miðað við fullt starf, greiðist sem reiknað hlutfall af mánaðarlaunum enda hafi starfsmanni verið kynnt það áður en sú vinna hófst. Það sama gildir um reglubundna vinnu vaktavinnumanna, að uppfylltum sömu skilyrðum, óháð því hvenær sólarhrings sú vinna fer fram.

*Því er beint til stofnana að setja sér nánari reglur varðandi yfirvinnu og hvenær sé rétt að ræða endurskoðun á starfshlutfalli enda sé yfirvinna reglubundin eða fyrirséð.*

- 2.5.2 Starfsmaður á rétt á fríi í stað greiðslu álags fyrir bakvakt. 20 mínútna frí jafngildir 33,33% vaktaálagi, 27 mínútna frí jafngildir 45% vaktaálagi, 54 mínútna frí jafngildir 90% vaktaálagi.

- 2.5.2 Starfsmaður á rétt á fríi í stað greiðslu álags fyrir bakvakt. 20 mínútna frí jafngildir 33,33% vaktaálagi, 27 mínútna frí jafngildir 45% vaktaálagi, 54 mínútna frí jafngildir 90% vaktaálagi og 72 mínútna frí jafngildi 120% álagi.

- 2.5.4 Fyrir reglubundna bakvakt, sem skipulögð er allt árið, skal veita frí sem svarar mest 80 klst. fyrir hverjar 1200 klst. á bakvakt. Frí þetta skal veita hlutfallslega miðað við starfshlutfall og starfstíma.

*Ákvæði til bráðabirgða: Þeir starfsmenn sem fyrir gildistöku samnings 1. apríl 1997, höfðu lengri frí, allt að 96 vinnuskyldustundum fyrir hverjar 1440 klst. skulu halda því á meðan á samfelldri ráðningu þeirra stendur.*

- 2.5.4 Fyrir reglubundna bakvakt, sem skipulögð er allt árið, skal veita frí sem svarar mest 80 klst. fyrir hverjar 1200 klst. á bakvakt. Frí þetta skal veita hlutfallslega miðað við starfshlutfall og starfstíma.

*Bakvaktافرí er að hámarki 80 stundir vegna ákvæðis 2.5.4 þótt bakvaktastundir séu fleiri en 1200. Leitast skal við að taka bakvaktافرí samhliða ávinnslu og svo fljótt sem unnt er.*

*Ákvæði til bráðabirgða: Þeir starfsmenn sem fyrir gildistöku samnings 1. apríl 1997, höfðu lengri frí, allt að 96 vinnuskyldustundum fyrir hverjar 1440 klst. skulu halda því á meðan á samfelldri ráðningu þeirra stendur.*

- 2.6.1 Þeir sem vinna á reglubundnum vöktum, skulu fá álag fyrir unnin störf á þeim tíma er fellur utan venjulegs dagvinnutímabils skv. gr. 2.2.1

- 2.6.1 Þeir sem vinna á reglubundnum vöktum, skulu fá álag fyrir unnin störf á þeim tíma er fellur utan venjulegs dagvinnutímabils skv. gr. 2.2.1

*Þeir sem vinna á reglubundnum vöktum teljast vaktavinnufólk. Vaktavinnufólk teljast þeir sem hafa vinnuskyldu sem skipt er niður samkvæmt fyrir fram ákveðnu fyrirkomulagi þar sem starfsmaður vinnur á mismunandi vöktum á tilteknu tímabili sem mælt er í dögum eða vikum, þannig að vikulegir fridagar þess flytjast til, jafnvel þótt daglegur vinnutími sé alltaf hinn sami.*

- 2.6.2 Þar sem unnið er á reglubundnum vöktum, skal vaktskrá er sýnir væntanlegan vinnutíma hvers starfsmanns, lögð fram mánuði áður en fyrsta vakt samkvæmt skránni hefst nema samkomulag sé við starfsmenn um skemmri frest. Ef vaktskrá er breytt með skemmri fyrirvara en 24 klst., skal viðkomandi starfsmanni greitt aukalega 3 klst. í yfirvinnu. Sé fyrirvarinn 24-168 klst. (ein vika) skal greiða 2 klst. í yfirvinnu.

Hér er eingöngu átt við breytingu á skipulagðri vakt en ekki aukavakt.

Taki starfsmaður vakt umfram vinnuskyldu, með minna en 24. klst. fyrirvara á tímabilinu kl. 17:00-24:00 á föstudögum, kl. 24:00-08:00 mánudaga til

föstudaga, kl. 00:00-24:00 laugardaga, sunnudaga og sérstaka frídaga, sbr. gr. 2.1.4.2 miðað við 8 klst. vakt, skal greiða 2 klst. í yfirvinnu og hlutfallslega fyrir lengri eða styttri vaktir.

2.6.2 Þar sem unnið er á reglubundnum vöktum skal leggja fram drög að vaktskrá, sem sýnir væntanlegan vinnutíma hvers starfsmanns, sex vikum áður en hún tekur gildi. Endanleg vaktskrá skal lögð fram mánuði áður en fyrsta vakt samkvæmt skránni hefst, nema samkomulag sé við starfsmann um skemmri frest.

Krefjist starfsemi stofnunar breytingar á vaktskrá skal hún gerð með samþykki starfsmanns. Ef vaktskrá er breytt með skemmri fyrirvara en 24 klst., skal viðkomandi starfsmanni greitt breytingargjald sem nemur 2% af mánaðarlaunum í hverjum launaflokki og þrepi. Sé fyrirvarinn 24-168 klst. (ein vika) skal greiða breytingargjald sem nemur 1,3% af mánaðarlaunum í hverjum launaflokki og þrepi. Hér er eingöngu átt við breytingu á skipulagðri vakt en ekki aukavakt.

Taki starfsmaður vakt umfram vinnuskyldu, með minna en 24. klst. fyrirvara á tímabilinu kl. 17:00-24:00 á föstudögum, kl. 24:00-08:00 mánudaga til föstudaga, kl. 00:00-24:00 laugardaga, sunnudaga og sérstaka frídaga, sbr. gr. 2.1.4.2 miðað við 8 klst. vakt, skal greiða breytingargjald sem nemur 1,3% af mánaðarlaunum í hverjum launaflokki og þrepi og hlutfallslega fyrir lengri eða styttri vaktir.

2.6.7 Starfsmaður sem vinnur á reglubundnum vöktum alla daga ársins, getur í stað greiðslna skv. gr. 2.3.2 fengið frí á óskertum föstum launum í 88 vinnuskyldustundir á ári miðað við fullt starf í heilt ár. Vinnu sem fellur á sérstaka frídaga og stórhátíðardaga sbr. framanritað, skal auk þess launa með álagi skv. gr. 1.6.1, sé þessi kostur valinn. Ávinnsla leyfisins miðast við almanaksárið. Starfsmaður sem óskar eftir að breyta vali sínu á milli leyfis og greiðslu, skal tilkynna það skriflega til viðkomandi stofnunar fyrir 1. desember næst á undan.

*Með reglubundnum vöktum er átt við vaktir sem skipulagðar eru alla daga ársins að meðtöldum sérstökum frídögum og stórhátíðardögum.*

2.6.7 Árleg vinnuskylda vaktavinnufólks sem vinnur á reglubundnum vöktum skal að jafnaði vera sú sama og hjá dagvinnufólki. Vinnuskylda vaktavinnufólks lækkar því um 7,2 vinnuskyldustundir miðað við fullt starf vegna sérstakra frídaga og stórhátíðardaga, skv. gr. 2.1.4.2, sem falla á mánudag til föstudags að undanskildum aðfangadegi og gamlársdegi sem skal vera 3,6 klukkustundir fyrir hvorn dag miðað við fullt starf. Að jafnaði skal taka út lækkun á vinnuskilum vegna sérstakra frídaga innan tímabils vaktskrár. Óski starfsmaður eftir því að safna upp vinnuskilum vegna sérstakra frídaga og stórhátíðardaga skal hann tilkynna sínum yfirmanni um það fyrir framlagningu vaktskrár þegar ávinnsla á sér stað. Yfirmanni er skylt að verða við óskum starfsmanns enda verði því viðkomið vegna starfsemi stofnunar. Vinna sem fellur á sérstaka frídaga og stórhátíðardaga skal auk þess launa með álagi skv. gr. 1.6.1.

*Með reglubundnum vöktum er átt við vaktir sem skipulagðar eru alla daga að meðtöldum sérstökum frídögum og stórhátíðardögum. Í þeim tilvikum þar sem stofnun er lokuð á sérstökum frídegi eða stórhátíðardegi fær starfsmaður sem á vakt þann dag skv. skipulagðri vaktskrá frí sem vaktinni nemur í stað lækkunar vinnuskyldu og að teknu tilliti til lengdar vaktar.*



- 2.6.9 Starfsmenn í vaktavinnu hafa ekki sérstaka matar- og kaffitíma. Starfsmönnum er þó heimilt að neyta matar og kaffis við vinnu sína á vaktinni ef því verður við komið starfsins vegna. Vegna þessarar takmörkunar skal greiða 25 mínútur á yfirvinnukaupi fyrir hverja vakt óháð lengd vaktar.
- 2.6.9 Starfsmenn í vaktavinnu hafa ekki sérstaka matar- og kaffitíma. Starfsmönnum er þó heimilt að neyta matar og kaffis við vinnu sína á vaktinni þegar því verður við komið starfsins vegna.
- 12.2.6 Í fyrstu viku veikinda- og slysaforfalla eða þann tíma sem svarar til einnar viku vinnuskyldu starfsmanns greiðast auk mánaðarlauna skv. gr. 1.1.1 í kjarasamningi, fastar greiðslur svo sem fyrir yfirvinnu, vakt-, gæsluvakta- og óþægindaálag og greiðslur fyrir eyður í vinnutíma enda sé um að ræða fyrirfram ákveðinn vinnutíma samkvæmt reglubundnum vöktum eða reglubundinni vinnu starfsmanns sem staðið hefur í 12 almanaksmánuði eða lengur eða er ætlað að standa a.m.k. svo lengi. Í veikindum kennara skal greiða samkvæmt þeirri stundaskrá sem í gildi er eða síðast gildi miðað við upphaf veikinda hans.
- 12.2.6 Í fyrstu viku veikinda- og slysaforfalla eða þann tíma sem svarar til einnar viku vinnuskyldu starfsmanns greiðast auk mánaðarlauna skv. gr. 1.1.1 í kjarasamningi, fastar greiðslur svo sem fyrir yfirvinnu, vaktahvata, vakt-, gæsluvakta- og óþægindaálag og greiðslur fyrir eyður í vinnutíma enda sé um að ræða fyrirfram ákveðinn vinnutíma samkvæmt reglubundnum vöktum eða reglubundinni vinnu starfsmanns sem staðið hefur í 12 almanaksmánuði eða lengur eða er ætlað að standa a.m.k. svo lengi. Í veikindum kennara skal greiða samkvæmt þeirri stundaskrá sem í gildi er eða síðast gildi miðað við upphaf veikinda hans.
- 12.2.7 Eftir fyrstu viku veikinda- og slysaforfalla eða þann tíma sem svarar til einnar viku vinnuskyldu starfsmanns, skal hann auk launa sem greidd verða skv. gr. 12.2.6, fá greitt meðaltal þeirra yfirvinnustunda sem hann fékk greiddar síðustu 12 mánaðarleg uppgjörstímabil yfirvinnu eða síðustu 12 heilu almanaksmánuðina. Við útreikning yfirvinnustunda samkvæmt þessari grein skal ekki telja með þær yfirvinnustundir sem greiddar hafa verið skv. gr. 12.2.6.
- 12.2.7 Eftir fyrstu viku veikinda- og slysaforfalla eða þann tíma sem svarar til einnar viku vinnuskyldu starfsmanns, skal hann auk launa sem greidd verða skv. gr. 12.2.6, fá greitt meðaltal þeirra yfirvinnustunda og breytingargjalda skv. gr. 2.6.2 sem hann fékk greiddar síðustu 12 mánaðarleg uppgjörstímabil yfirvinnu eða síðustu 12 heilu almanaksmánuðina. Við útreikning yfirvinnustunda samkvæmt þessari grein skal ekki telja með þær yfirvinnustundir sem greiddar hafa verið skv. gr. 12.2.6.

*Önnur málsgrein heldur sér þar sem það á við.]*

## Frá og með 1. maí 2021 verða eftirfarandi greinar óvirkar:

~~2.6.8~~ Þeir vaktavinnumenn sem eigi notfæra sér eða njóta heimilda skv. gr. 2.6.7 skulu eiga rétt á svofelldum uppgjörsmáta:

~~Greitt verði skv. vaktskrá yfirvinnukaup sbr. gr. 1.5.1 fyrir vinnu á sérstökum frídögum og stórhátíðardögum skv. gr. 1.5.2, þó aldrei minna en 8 klst. fyrir merktan vinnudag miðað við fullt starf.~~

~~Bættur skal hver dagur sem ekki er merktur vinnudagur á vaktskrá og fellur á sérstakan frídag eða stórhátíðardag annan en laugardag eða sunnudag (laugardagur fyrir páska undanskilinn) með greiðslu yfirvinnukaups skv. gr. 1.5.1 í 8 klst. miðað við fullt starf eða öðrum frídegi.~~

~~Bæta skal með 8 klst. þá daga sem taldir eru upp í greinum 2.1.4.2 og 2.1.4.3 að undanskildum aðfangadegi og gamlársdegi sem bætast með 4 klst. miðað við fullt starf.~~

~~2.6.10~~ Vinni vaktavinnumenn yfirvinnu eða aukavakt, skal til viðbótar unnum tíma greiða 12 mín. fyrir hvern fullan unninn klukkutíma nema starfsmaður taki matar- og kaffitíma á vaktinni. Skulu þá þeir matar- og kaffitímar teljast til vinnutímans allt að 12 mín. fyrir hvern unninn klukkutíma.

~~Við uppgjör á yfirvinnu skal leggja saman alla aukatíma uppgjörstímabilsins, t.d. mánaðar og reikna síðan 12 mín. á þá heilu tíma sem þá koma út.~~

## Þann 1. maí 2021 taka eftirfarandi greinar gildi:

### 2.6.8 Vægi vinnuskyldustunda vaktavinnufólks

Vinnuskyldustundir vaktavinnufólks utan dagvinnumarka skv. skipulagðri vaktskrá og innan vinnutímaskyldu hafa ólíkt vægi við útreikning vinnuskila. Vinnuskyldustundir sem greiddar eru með 33,33% og 55% vaktaálagi skv. gr. 1.6.1 hafa vægið 1,05 þannig að fyrir hverjar 60 mínútur reiknast 63 mínútur. Vinnustundir sem greiddar eru með 65% og 75% vaktaálagi skv. gr. 1.6.1 hafa vægið 1,2 þannig að fyrir hverjar 60 mínútur reiknast 72 mínútur. Þrátt fyrir framangreint skulu vinnuskil starfsmanns í fullu starfi aldrei fara undir 32 vinnustundir á viku að jafnaði (að meðaltali á launatímabili) og hlutfallslega miðað við starfstíma og starfshlutfall.

### 2.6.10 Vaktahvati

Starfsfólk sem vinnur vaktavinnu og uppfyllir skilyrði greinarinnar fær greiddan vaktahvata með eftirfarandi hætti.

Vaktahvati greiðist sem hlutfall mánaðarlauna vegna fjölbreytileika og fjölda vakta á launatímabili samkvæmt skipulögðum vöktum innan vinnutímaskyldu. Lágmarksfjöldi vinnuskyldustunda á hverju launatímabili utan dagvinnumarka (á 33,33%, 55%, 65% og 75% álagi) eru 42 vinnuskyldustundir. Vaktir eru flokkaðar í fjórar tegundir; dagvaktir, kvöldvaktir (33,33% álag), næturvaktir á virkum dögum (65% álag) og helgarvaktir (55% og 75% álag). Þá skal lágmarksfjöldi vinnuskyldustunda í hverri tegund vakta vera 15 vinnuskyldustundir. Starfsmaður þarf að standa vaktir í tveimur til fjórum tegundum vakta, 14 sinnum eða oftar til þess að njóta vaktahvata.

Hlutfall vaktahvata miðast við eftirfarandi töflu.

Fjöldi vakta	Tegundir vakta			
	1	2	3	4
19		10,0%	12,5%	12,5%
18		7,5%	10,0%	12,5%
17		7,5%	7,5%	12,5%
16		2,5%	7,5%	10,0%
15		2,5%	2,5%	7,5%
14			2,5%	7,5%

Á samningstímanum gildir eftirfarandi vegna vaktavinnu:

**X Tímakaup í dagvinnu**

x Tímakaup í dagvinnu er 0,632% af mánaðarlaunum í hverjum launaflokki og þrepi.

**Y Yfirvinna**

y Yfirvinna er greidd með tímakaupi, sem skiptist í yfirvinnu 1 og yfirvinnu 2. Tímakaup yfirvinnu 1 er 0,9385% af mánaðarlaunum í hverjum launaflokki og þrepi en tímakaup yfirvinnu 2 er 1,0385% af mánaðarlaunum í hverjum launaflokki og þrepi.

Greiðsla fyrir yfirvinnu skal vera með eftirtöldum hætti:

Yfirvinna 1 Kl. 08.00 - 17.00 mánudaga – föstudaga.

Yfirvinna 2 Kl. 17.00 - 08.00 mánudaga – föstudaga.

Yfirvinna 2 Kl. 00.00 - 24.00 laugardaga, sunnudaga og sérstaka frídaga.

Tímakaup yfirvinnu 2 greiðist jafnframt fyrir vinnu umfram 38,92 stundir á viku (168,63 stundir miðað við meðalmánuð).

## Viðauki I - Innleiðing og eftirfylgni

### Innleiðing á stofnunum/vinnustöðum

Breytingarnar taka gildi í heild sinni frá 1. maí 2021. Mikilvægt er að undirbúningur þeirra hefjist tímanlega svo það gangi eftir. Ráðuneyti/sveitarstjórn/svið hefur frumkvæði að innleiðingu breytinga og hefur samband við þær stofnanir sem breytingarnar ná til þegar niðurstaða atkvæðagreiðslu um kjarasamninga liggur fyrir. Þá hefjast umbótasamtöl stjórnenda og starfsfólks á stofnunum/vinnustöðum, markmið kerfisbreytinganna eru kynnt, fræðsla er veitt skv. leiðbeiningum innleiðingarhóps og innleiðingaráætlun er gerð á hverjum vinnustað. Undirbúningi skal lokið og tillaga um innleiðingu kerfisbreytinga skal liggja fyrir eigi síðar en 1. febrúar 2021. Þegar niðurstaða umbótasamtals liggur fyrir skal senda hana til hlutaðeigandi ráðuneytis/sveitastjórnar/sviðsstjóra til staðfestingar. Afrit skal einnig sent til fjármála- og efnahagsráðuneytis/Sambands íslenskra sveitarfélaga/skrifstofu kjaramála Reykjavíkurborgar, sem kynnir niðurstöðuna fyrir innleiðingarhópi. Innleiðingarhópar samningsaðila eru til stuðnings við innleiðingu.

**Stýrihópur** ber ábyrgð á innleiðingu og eftirfylgni með verkefnum í fylgiskjali 2. Hlutverk hópsins er að meta árangur verkefnisins heildstætt, hvort sett markmið náist og forsendur standist. Gefi niðurstöður ábendinga innleiðingahópa og mælinga tilefni til, bregst stýrihópur við. Stýrihópurinn skal:

- Taka til umfjöllunar mál er varða stefnumarkandi túlkanir og álitaefni er snerta framkvæmd og þróun kerfisbreytingarinnar
- Gefa út tilmæli um úrbætur til að tryggja virkni kerfisins
- Skera úr ágreiningi um framkvæmd kerfisins með aðkomu hlutaðeigandi [ráðuneytis/sveitastjórnar/sviðs] eins og við á
- Nái mánaðarlegir lykilmælikvarðar viðvörðunartígi skal eftir atvikum og alvarleika:
  - Kortleggja vandann og tryggja viðeigandi fræðslu og eftirfylgni.
  - Veita tilmæli, frekari leiðbeiningar og stuðning.
  - Taka upp viðræður um virkni kerfisins.
  - Ef ekki reynist unnt að ná markmiðum og forsendum breytinganna skal taka upp viðræður um mögulegar breytingar á kerfinu undir verkstjórn ríkissáttasemjara.

Nái breyting á vinnutíma vaktavinnufólks og aðlögun vinnuskipulags ekki þeim markmiðum sem lagt er upp með í nýju launamyndunarkerfi, að teknu tilliti til eðli og starfsemi stofnunar, skal stýrihópur samningsaðila fjalla sérstaklega um lausn þess til að hópar starfsmanna njóti ekki lakari kjara eftir breytingu. Þá skal stýrihópur fjalla um og meta hvort breytinga er þörf á yfirvinnuálagi í samræmi við forsendur í fylgiskjali 2.

Stýrihópur skipa fulltrúar frá fjármála- og efnahagsráðuneyti, Sambandi íslenskra sveitarfélaga, Reykjavíkurborg, ASÍ, BHM, BSRB og Fíh. Hópurinn setur sér starfs- og vinnureglur. Stýrihópurinn hittist að jafnaði mánaðarlega á innleiðingartímabilinu. Embætti ríkissáttasemjara ber ábyrgð á því að kalla hópinn saman og sinnir fundarstjórn í samráði við samningsaðila. Undirbúningur og innleiðing breytinga á vinnutíma vaktavinnufólks fer fram í nokkrum skrefum. Um leið og atkvæðagreiðslu um kjarasamning lýkur er stýrihópur skipaður. Þá er haldinn fundur stýrihóps með helstu fulltrúum frá ráðuneytum/sveitarfélögum/sviðum sem munu bera ábyrgð á innleiðingunni hjá einstökum stofnunum. Stýrihópur skipar matshóp og innleiðingarhópa svo fljótt sem verða má eftir að niðurstöður atkvæðagreiðslna um kjarasamninga liggja fyrir.

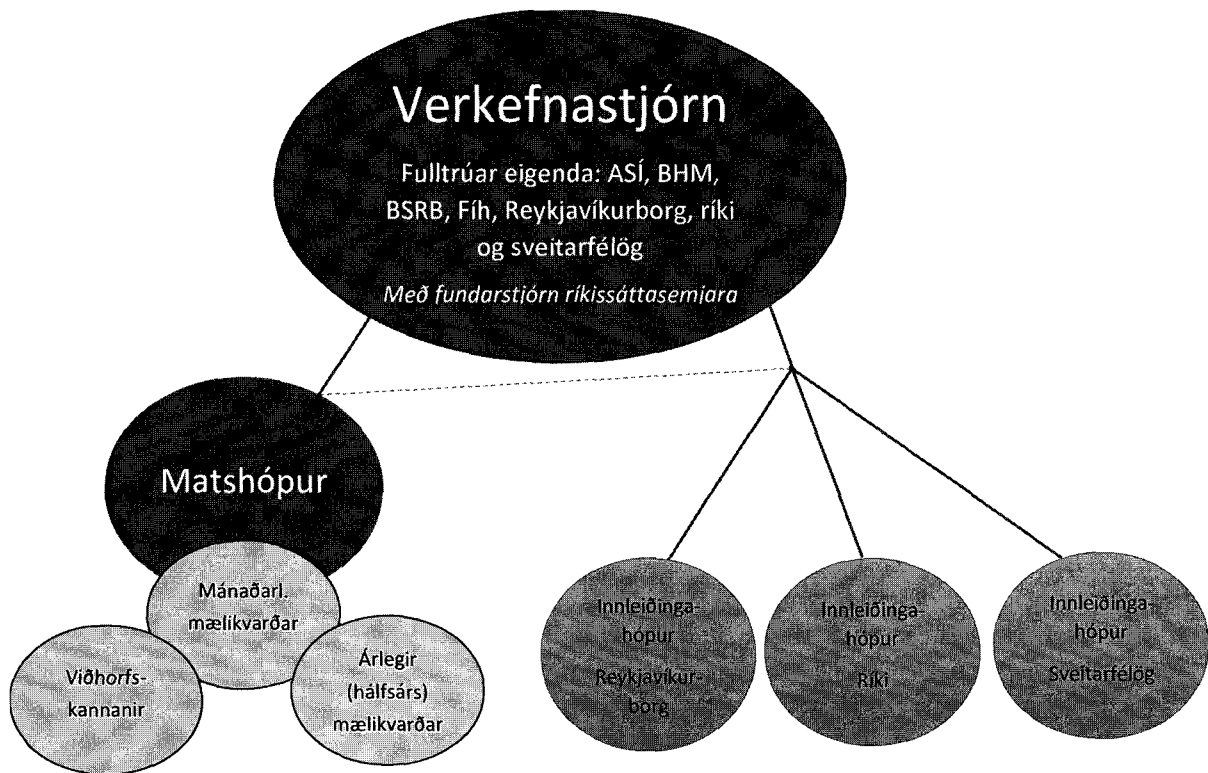

**Innleiðingarahópar** eru þrír talsins. Þeir eru skipaðir fulltrúum launagreiðenda (FJR/SNS/Reykjavíkurborg) og BSRB, BHM, ASÍ og Fíh. Hóparnir setja sér starfs- og vinnureglur sem stýrihópur staðfestir.

Hóparnir útbúa leiðbeiningar og stuðningsefni fyrir starfsfólk, stjórnendur og aðra haghafa. Þeirri vinnu skal lokið fyrir 1. september 2020. Hóparnir standa sameiginlega fyrir fræðslu, kynningarefni, vefsíðu, ráðgjöf og stuðningi vegna innleiðingar og eftirfylgni breytinga á vaktavinnu fyrir starfsfólk, stjórnendur og fulltrúa stéttarfélagaga.

Innleiðingarahóparnir halda utan um ábendingar og úrlausnarefni um framgang breytinga og koma þeim á framfæri við stýrihóp. Innleiðingarahópar geta kallað eftir greiningum frá matshóp. Innleiðingahópum ber að skila reglulegum skýrslum til stýrihóps um innleiðingu og eftirfylgni. Launagreiðendur bera ábyrgð á að kalla hópa saman, mánaðarlega hið minnsta nema annað sé ákveðið.

**Matshóp** skipa fulltrúar/sérfræðingar tilnefndir af stýrihóp og starfar hópurinn í umboði hans. Matshópur aflar nauðsynlegra gagna til að meta framvindu verkefnisins. Samningsaðilar skuldbinda sig til að afla nauðsynlegra gagna sem þörf er á svo matshópur geti sinnt sínu hlutverki. Hann heldur utan um, greinir og dregur saman niðurstöður mælinga á lykilmælikvörðum, úttektum og spurningakönnunum og skilar reglulegum skýrslum til stýrihóps. Mælingar eru mánaðarlegar eða reglubundnar á 3-12 mánaða fresti, sbr. viðauka II. Matshópur hefur heimild til að kalla til utanaðkomandi aðstoð.

Hóparnir verða starfræktir út samningstímann á meðan innleiðing breytinga og eftirfylgni þeirra stendur.

AD

JS

## Viðauki II – Markmið og mælikvarðar

Samningsaðilar eru sammála um að ná megi fram gagnkvæmum ávinningi starfsfólks í vaktavinnu og opinberra atvinnurekenda með betri vinnutíma. Markmið breytinganna er að bæta starfsumhverfi og launamyndun vaktavinnufólks með það að leiðarljósi að:

- Styttu vinnuvíkuna
- Auka öryggi starfsfólks og skjólstæðinga
- Gera vaktavinnu eftirsóknarverðari
- Bæta samþættingu vinnu og einkalífs
- Vinnutími og laun taki betur mið af vaktabyrði og verðmæti staðins tíma
- Bæta andlega, líkamlega og félagslega heilsu starfsfólks
- Bæta starfsumhverfi
- Auka stöðugleika í mönnun
- Jafna stöðu kynjanna á vinnumarkaði
- Draga úr þörf og hvata til yfirvinnu
- Auka hagkvæmni í nýtingu fjármuna
- Bæta gæði opinberrar þjónustu

Á samningstímanum verða framkvæmdar reglulegar mælingar til að leggja mat á áhrif kerfisbreytinganna á starfsfólk og starfsemi stofnana. Mælingarnar skulu vera mánaðarlegar eða reglubundnar á 3-12 mánaða fresti, ýmist gerðar með upplýsingum úr launa- eða mannauðskerfum, með spurningakönnunum eða öðrum hætti. Mælingar skulu hefjast hálfu ári fyrir gildistöku breytinganna. Ef einstakir lykilmælikvarðar víkja frá markmiðum eða ná skilgreindu viðvörðunartígi skal stýrihópur taka málið til umfjöllunar og ákveða viðeigandi viðbrögð og aðgerðir í samræmi við forsendur og markmið kerfisbreytinganna sbr. viðauka I.

### Mánaðarlegir mælikvarðar

Launagreiðendur skulu mánaðarlega skila lykilmælikvörðum skv. eftirfarandi töflu til matshóps.

LYKILMÆLIKVARÐAR			
Mánaðarlegir mælikvarðar sem taka mið af kerfinu í heild			
Nánari greining: Stofnanir/vinnustaðir, stéttarfélag, starfshlutfallsbil, kyn og aldursbil			
Mælikvarði	Skýringar / athugasemdir	Markmið	Viðvörðun
Heildarlaunakostnaður	Skv. niðurstöðu í heildarkostnaðarmatslíkani ríkisins m.v. núverandi stöðu	Hækki sem nemur 7,1%	+/- 0,5 prósentustig m.v. markmið
Meðalstarfshlutfall	Horfa á hreyfingu á milli mánaða, sama mánuð á milli ára og 12 mánuði aftur í tímann	Aukning um 12 prósentustig	<10 prósentustig
Vaktahvati	Áætlaður vaktahvati í kostnaðarmati (heildarlíkan) er 4,9% af heildarlaunakostnaði	Vaktahvati 5% af heildarlaunakostnaði	Vaktahvati <3% eða >7% af heildarlaunakostnaði
Hlutfall (unninnar breytilegrar) yfirvinnu af heildarlaunakostnaði	Hlutfall (unninnar breytilegrar) yfirvinnu af heildarlaunakostnaði er 12,5%. Gert er ráð fyrir því í heildarkostnaðarmati að staðin unnin yfirvinna myndi lækka um 5%	Lækkar um 5%	Stendur í stað/hækkar
Samsetning unninna vinnustunda Hlutfall vinnuskýldustunda af heildarfjölda vinnustunda Hlutfall yfirvinnustunda af heildarfjölda vinnustunda	Nánari greining á báðum þáttum: Meðaltalsstarfshlutfall og hlutfall unninnar breytilegrar yfirvinnu af heildarlaunakostnaði	Aukist Dregst saman	Stendur í stað/hækkar Stendur í stað/hækkar

Mælikvarðar taka mið af tölum frá einum launagreiðanda, ríkinu. Mikilvægt er að gera upphafsgreiningu á lykilmælikvörðum fyrir Reykjavíkurborg og önnur sveitarfélög fyrir upptöku nýs kerfis. Þá kann að verða nauðsynlegt að aðlaga markmið mælikvarða að þeim greiningum.



## Úttektir og spurningakannanir / stofnun ársins

Spurningakannanir skal gera eigi sjaldnar en einu sinni á ári. Þær skulu ná til starfsfólks og stjórnenda stofnana/vinnustaða sem kerfisbreytingin tekur til. Kannanirnar skulu gerðar af aðilum með sérfræðipokkingu á sviði spurningakannana með samþykki og í samráði við matshóp. Í úttektum og spurningakönnunum skal leggja mat á hvort ofangreindum leiðarljósum, forsendum og markmiðum kerfisbreytinganna hafi verið mætt.



## Fylgiskjal III: Vinnureglur um ávinnslu og töku helgidagafrís gr. 2.5.7

1. Ávinnsla miðast við almanaksárið. Sá stundafjöldi sem tilgreindur er í viðkomandi samningsgrein, miðast við fulla vinnu allt árið. Þegar um fasta starfsmenn er að ræða eða starfsmenn sem ráðnir eru til a.m.k. eins árs, skal að jafnaði miða við að helgidagafrí ávinnist eftir mánaðafjölda í starfi og telst ávinnslan vera 7,33 klst. á mánuði miðað við fullt starf og hlutfallslega fyrir hlutastarf eða starf hluta úr ári
  - 1.2 Veikindi á ávinnslutíma. Við ávinnslu helgidagafrís skerða veikindi ekki fríð.
  - 1.3 Fæðingarorlof. Engin ávinnsla reiknast í fæðingarorlofi.
  - 1.4 Launað leyfi á ávinnslutíma. Engin ávinnsla reiknast í launuðum leyfum að frátöldu orlofi og helgidaga- eða gæsluvaktafrí.
2. Taka frísins miðast við næsta almanaksár eftir ávinnsluár. Á sumarorlofstíma ber að taka sumarorlof á undan öðrum fríum.
  - 2.1 Veikindi við töku frís. Um þau gilda sömu reglur og um veikindi í orlofi, þ.e.a.s. að tilkynna skal veikindin eins fljótt og auðið er og staðfesta þau síðan með læknisvottorði, sbr. gr. 4.8.1 í kjarasamningi. Að öðrum kosti eru þau ekki tekin gild.
3. Framlenging töku. Heimilt skal að framlengja tökutímabil helgidagafrís um allt að 2 mánuði vegna veikinda eða aðstæðna á deild/stofnun. Verði töku frísins ekki lokið innan 14 mánaða, skal greiða eftirstöðvar þess sem hlutfall af mánaðarlaunum 1. apríl ár hvert.
  - 3.1 Langvarandi veikindi á tökutímabili. Ef um langvarandi veikindi á tökutímabili er að ræða, þ.e. í einn mánuð eða lengur, skal tökutímabil lengjast um jafn langan tíma.
  - 3.2 Fæðingarorlof á tökutímabili. Lengja skal tökutímabil fría um allt að jafn löngum tíma og fjarvera vegna fæðingarorlofs.
4. Fyrning fría. Helgidagafrí fyrnist ekki, sbr. tl. 3 hér á undan.
5. Starfslok. Áunnið ótekið frí er reiknað sem hlutfall af mánaðarlaunum og greitt við starfslok. Semja má um töku slíks frís á uppsagnarfresti ef hægt er að koma því við vegna starfsemi stofnunar. Ekki skal nota ótekin frí til að lengja uppsagnarfrest starfsmanns.
6. Yfirlit. Stofnanir skulu leggja fram yfirlit um ávinnslu og töku fría a.m.k. tvisvar á ári, sem næst febrúar og október ár hvert.

## Fylgiskjal IV: Vinnutímasamningur

### Samningur um ákveðna þætti er varða skipulag vinnutíma milli fjármálaráðherra, f. h. ríkissjóðs, Reykjavíkurborgar og Launanevndar sveitarfélaga og

Alþýðusambands Íslands, Bandalags háskólamanna, Bandalags starfsmanna ríkis og bæja og Kennarasambands Íslands

Með vísan til samningsins um Evrópska efnahagssvæðið hafa ofantaldir aðilar gert með sér eftirfarandi samkomulag til að hrinda í framkvæmd tilskipun Evrópusambandsins, nr. 93/104/EB, frá 23. nóv. 1993 um ákveðna þætti er varða skipulagningu vinnutíma. Tilskipunin er hluti EES-samningsins samkvæmt samþykkt sameiginlegu EES-nevndarinnar, dags. 28. júní 1996.

Markmið samningsins er að setja lágmarkskröfur til að stuðla að umbótum, einkum að því er varðar vinnuumhverfi, til að tryggja auknið öryggi og heilsuvernd starfsmanna.

#### 1. gr.

##### Gildissvið

Samningur þessi gildir um daglegan og vikulegan lágmarkshvildartíma starfsmanns, árlegt orlof, hlé, hámarksvinnutíma á viku auk tiltekinna þátta í tengslum við nætur - og vaktavinnu og vinnumynstur.

Samningurinn nær til launamanna á samningssviði samningsaðila. Hann á þó ekki við í þeim tilvikum þegar um er að ræða nauðsynlega öryggisstarfssemi og brýna rannsóknarhagsmuni á sviði löggæslu eða þegar innt er af hendi vinna samkvæmt fyrirmælum almannavarnarnefnda eða við daglegan rekstur stjórnstöðvar almannavarna. Sama gildir um eftirlitsstörf vegna snjóflóðavarna.

Samningurinn tekur ekki til starfa við flutninga á sjó og í lofti og fiskveiðar og aðra vinnu á sjó, auk lækna í starfsnámi. Þá nær samningurinn ekki til þeirra sem starfa við flutninga á vegum og falla undir reglugerð um aksturs- og hvíldartíma ökumanna (nú 136/1995) eða sambærilegar reglur sem síðar kunna að verða settar.

Ákvæði 3., 4., 5., 6. og 8. greina gilda ekki um æðstu stjórnendur og aðra þá sem ráða vinnutíma sínum sjálfir.

#### 2. gr.

##### Skilgreiningar

##### Vinnutími

Sá tími sem starfsmaður er við störf, er til taks fyrir vinnuveitandann og innir af hendi störf sín eða skyldur, telst vinnutími. Hér er átt við virkan vinnutíma og reiknast neysluhlé, launaður biðtími, ferðir til og frá vinnustað eða reglubundinni starfsstöð, vinnuhlé þar sem ekki er krafist vinnuframlags og sérstakir frídagar þ.a.l. ekki til vinnutíma.

Árlegt launað lágmarksorlof samkvæmt lögum, veikindaförföll og lög- eða samningsbundið fæðingarorlof skulu teljast til vinnutíma og vera hlutlaus við meðaltalsútreikninga. Þá skal sá tími sem starfsmaður er í launuðu starfsnámi teljast til vinnutíma.

##### Hvíldartími

Tími sem ekki telst til vinnutíma.

##### Næturvinnutími

Tímabilið frá kl. 23.00 til kl. 6.00

##### Næturvinnustarfsmaður

a. Starfsmaður sem venjulega vinnur a.m.k. þrjár klst. af daglegum vinnutíma sínum á næturvinnutímabili.

b. Starfsmaður sem unnið hefur reglulega, samkvæmt fyrirfram ákveðnu skipulagi minnst þrjár klst. af vinnuskyldu sinni á næturvinnutímabili í einn mánuð. Sama gildir um starfsmann sem innir af hendi a.m.k. 40% af reglulegu ársvinnuframlagi sínu á næturvinnutíma.

### **Vaktavinna**

Vinna sem skipt er niður á mismunandi vinnutímabil/vaktir samkvæmt ákveðnu kerfi, þar sem starfsmaður vinnur á mismunandi vöktum á tilteknu tímabili sem mælt er í dögum eða vikum.

### **Vaktavinnustarfsmaður**

Starfsmaður sem vinnur vaktavinnu.

### **3. gr.**

#### **Daglegur hvíldartími**

Vinnutíma skal haga þannig að á hverjum 24 klst. reiknað frá byrjun vinnudags, fái starfsmaður a.m.k. 11 klukkustunda samfellda hvíld. Verðipví við komið skal dagleg hvíld ná til næturvinnutímabils.

### **4.gr.**

#### **Hlé**

Starfsmaður á rétt á a.m.k. 15 mín. hléi, ef daglegur vinnutími hans er lengri en sex klukkustundir. Um hlé fer samkvæmt hlutaðeigandi kjarasamningum.

### **5. gr.**

#### **Vikulegur hvíldartími**

Á hverju sjö daga tímabili skal starfsmaður fá a.m.k. einn frídag, sem tengist beint hvíldartíma skv. 3. gr. Að svo miklu leyti sem því verður við komið skal vikulegur frídagur vera á sunnudegi.

### **6. gr.**

#### **Vikulegur hámarksvinnutími**

Meðalvinnutími á viku, að yfirvinnu meðtalinni, skal ekki vera umfram 48 klst. Æskilegt er að vinnutími sé sem jafnastur frá einni viku til annarrar.

Viðmiðunartímabil við útreikning á meðalvinnutíma á viku skal vera sex mánuðir, janúar til júní og júlí til desember.

### **7. gr.**

#### **Árlegt orlof**

Orlof ákvarðast af lögum um orlof og ákvæðum kjarasamninga.

Óheimilt er að láta peningaleg hlunnindi koma í stað lágmarkstímabils launaðs árlegs leyfis nema þegar um starfslok er að ræða.

### **8. gr.**

#### **Lengd næturvinnutíma**

Venjulegur vinnutími næturvinnustarfsmanns skal að jafnaði ekki vera lengri en átta klst. á hverju 24 stunda tímabili.

Heimilt er að lengja venjulegan vinnutíma næturvinnustarfsmanns þannig að hann verði að jafnaði allt að 48 vinnustundir á viku. Skal þá skipuleggja vinnuna þannig að vinnutíminn verði sem reglulegastur.

Viðmiðunartímabil við útreikning á meðalvinnutíma næturvinnustarfsmanna á viku skal vera sex mánuðir, janúar til júní og júlí til desember.

Ef næturvinna telst sérstaklega áhættusöm, eða felur í sér mikið líkamlegt eða andlegt álag, má vinnutíminn ekki vera lengri en átta klukkustundir á hverju 24 stunda tímabili.

## 9. gr.

### Heilbrigðismat

Næturvinnustarfsmenn og vaktavinnustarfsmenn, sem vinna hluta vinnuskyldu sinnar að næturlagi, skulu eiga kost á heilbrigðismati sér að kostnaðarlausu áður en ráðning fer fram og síðan reglulega á a.m.k. þriggja ára fresti. Þessa réttar skal getið í ráðningarsamningi. Ákvæði þetta gildir þó ekki um störf, sem aðeins er ætlað að standa í 6 mánuði samfelld eða skemur. Sama gildir um störf við afleysingar, s.s. vegna orlofs, veikinda, barnsburðarleyfis, námsleyfis, leyfis til starfa á vegum alþjóðastofnana o.p.u.l., enda er ráðningu ekki ætlað að standa lengur en í 12 mánuði samfelld.

Heilbrigðismatið sem getið er um í 1. mgr. skal lúta reglum um þagnarskyldu lækna.

Næturvinnustarfsmenn og vaktavinnustarfsmenn sem vinna hluta vinnuskyldu sinnar að næturlagi sem eiga við heilsufarsvandamál að stríða sem sannanlega er rakið til vinnutíma skulu, þegar kostur er, færðir til í dagvinnustörf sem hentar.

## 10. gr.

### Vernd næturvinnustarfsmanna

Næturvinnustarfsmenn skulu njóta verndar sem taki tillit til þeirrar áhættu sem fylgir starfi þeirra.

## 11. gr.

### Tilkynning um reglubundna ráðningu næturvinnustarfsmanna

Vinnuveitandi sem að jafnaði hefur starfsmenn í næturvinnu skal láta þar til bæru stjórnvaldi í té upplýsingar um fjölda og vinnutíma næturvinnustarfsmanna.

## 12. gr.

### Vinumynstur

Vinnuveitandi sem skipuleggur vinnu eftir ákveðnu mynstri skal taka tillit til þeirrar meginreglu að aðlaga vinnuna að starfsmanninum, einkum með það í huga að lina áhrif einhæfra starfa og þeirra sem unnin eru með fyrirfram ákveðnum hraða, og eftir því um hvaða störf er að ræða, til öryggis- og heilbrigðiskrafna, sérstaklega hvað varðar hlé í vinnutíma.

## 13. gr.

### Frávik

- a. Heimilt er með kjarasamningi að stytta hvíldartíma, sbr. 3. gr., í allt að átta klst. við vaktaskipti. Við sérstakar aðstæður er heimilt að stytta hvíldartíma, sbr. 3. gr., í allt að átta klst. þegar þjarga þarf verðmætum.
- b. Verði truflun á starfsemi vegna ytri aðstæðna, svo sem vegna veðurs eða annarra náttúruafla, slysa, orkuskorts, bilana í vélum, tækjum eða öðrum búnaði eða annarra tilsvarendi ófyrirséðra atburða má víkja frá ákvæðum 3. gr. að því marki sem nauðsynlegt er til að koma í veg fyrir verulegt tjón, þar til regluleg starfsemi hefur komist á að nýju. Gildir þetta hvort heldur atvik þessi eiga við um stofnunina eða fyrirtækið sjálft eða viðskiptaaðila þess.  
Sé heimildum skv. a. eða b. lið beitt til fráviks frá daglegum hvíldartíma skal starfsmaður fá samsvarandi hvíld í staðinn.
- d. Heimilt er að ákveða, með samkomulagi á vinnustað, að fresta vikulegum frídegi þeirra sem starfa í heilbrigðis- og vistunarstofnunum eða við önnur hjúkrunar- og líknanstörf, þeirra sem vinna við vörslu dýra og gróðurs og þeirra sem annast framleiðslu- og þjónustustörf, þar sem sérstakar aðstæður gera slíkt frávik nauðsynleg, svo og þeirra sem vinna að öryggismálum og varðveislu verðmæta.  
Sé vikulegum hvíldartíma, sbr. 5. gr., frestað skal starfsmaður fá samsvarandi hvíld í staðinn. Ef sérstaka nauðsyn ber til má fresta töku vikulegs hvíldartíma þannig að í stað vikulegs frídags komi tveir samfelldir frídagar á hverjum tveimur vikum.  
Sé sérstök þörf á að skipuleggja vinnu þannig að vikulegum frídegi sé frestað skal um það gerður kjarasamningur.

- e. Heimilt er í undantekningartilfellum að lengja viðmiðunartímabil vegna hámarks vikulegs vinnutíma, sbr. 6. gr. og 8. gr., í allt að 12 mánuði með kjarasamningi, enda byggji slík ákvörðun á sérstökum hlutlægum ástæðum. Slík kjarasamnings-ákvæði skulu hljóta staðfestingu viðkomandi heildarsamtaka eða landssambands. Staðfesting skal liggja fyrir eigi síðar en fjórum vikum frá gerð samningsins enda hafi hann verið kynntur staðfestingaraðila eigi síðar en viku eftir undirritun. Hafi staðfesting ekki borist innan þessa frests telst hún liggja fyrir.

#### 14. gr.

##### Samráðsnefnd

Setja skal á fót samráðsnefnd aðila samkomulags þessa. Skal hún skipuð átta fulltrúum, fjórum tilnefndum af vinnuveitendum og fjórum tilnefndum af heildarsamtökum starfsmanna. Samráðsnefndin skal fjalla um útfærslu og túlkun einstakra ákvæða. Komi upp ágreiningur skulu aðilar reyna til þrautar að leysa úr honum áður en honum er vísað til dómstóla.

#### 15. gr.

##### Hagstæðari ákvæði

Samningur þessi gildir sem lágmarkssamningur og afnemur í engum tilfellum betri rétt og frekari vernd launamanna samkvæmt lögum, kjarasamningi, ráðningarsamningi eða ráðningarbréfi.

#### 16. gr.

##### Öryggi og heilsuvernd

Um öryggi og heilsuvernd fer samkvæmt lögum um aðbúnað, hollustuhætti og öryggi á vinnustöðum og öðrum stjórnisýslufyrirmælum.

#### 17. gr.

##### Gildistaka

Samningur þessi tekur gildi 1. febrúar 1997 og kemur til framkvæmda í síðasta lagi 1. maí 1997. Samningurinn skoðast sem hluti af kjarasamningum aðildarsamtaka og/eða einstakra aðildarfélaga undirritaðra heildarsamtaka.

Samningur þessi skal endurskoðaður í síðasta lagi innan þriggja ára frá gildistöku. Við þá endurskoðun skal í ljósi reynslunnar endurmeta lengd viðmiðunartímabils, sbr. 6. og 8. gr. Það skal leggja sérstakt mat á framkvæmd frávika.

Aðilar skulu sjá til þess að efni þessa samkomulags verði kynnt eins vel og kostur er. Reykjavík, 23. janúar 1997.

F.h. aðildarfélaga ASÍ með beinni aðild

F.h. fjármálaráðherra

F.h. Landssambands iðnverkafólks

F.h. Reykjavíkurborgar

F.h. Rafiðnaðarsambands Íslands

F.h. Launaneftdar sveitarfélaga

F.h. Samiðnar, sambands iðnfélaga

F.h. Verkamannasambands Íslands

F.h. aðildarfélaga Bandalags Háskólamanna

F.h. aðildarfélaga Bandalags starfsmanna ríkis og bæja

F.h. Kennarasambands Íslands

**Bókanir**  
**vegna samnings um ákveðna þætti er varða skipulag vinnutíma**  
**milli**  
**fjármálaráðherra f.h. ríkissjóðs, Reykjavíkurborgar og Launanevndar sveitarfélaga**  
**og**  
**Alþýðusambands Íslands, Bandalags háskólamanna, Bandalags starfsmanna ríkis**  
**og bæja og Kennarasambands Íslands:**

**Bókun vegna a. og d. liðar 13. gr.**

Þrátt fyrir ákvæði 1. mgr. 17. gr. samnings þessa eru aðilar sammála um að hvað varðar ákvæði 3. og 5. gr. samningsins, skulu þau koma til framkvæmda í síðasta lagi 30.06.1998. Stefnt skal að því að hefja endurskoðun vaktavinnukerfa svo fljótt sem kostur er, þar sem þess er þörf, vegna ákvæðanna um lágmarkshvöld og vikulegan vinnutíma. Heimilt er að haga vinnutilhögun með óbreyttum hætti, þar á meðal lengd milli vakta við vaktaskipti, þar til 1. mgr. bókunar þessarar hefur verið uppfyllt.

**Bókun vegna heimildar til frestunar á daglegum vinnutíma**

Sú venja hefur víða skapast, í sumum tilfellum með beinni tilvísun eða ákvæðum í samningstexta, að byggja framkvæmd hvíldartímaákvæða laga á bráðabirgðasamkomulagi ASÍ og VSÍ/VMS um framkvæmd hvíldartíma og frítímaákvæða laga nr. 46/1980, dags. 10 apríl 1981, gagnvart félagsmönnum í aðildarfélögum ASÍ. Með samningum um tiltekna þætti er varða skipulag vinnutíma fellur ofangreint bráðabirgðasamkomulag frá 10. apríl 1981 úr gildi. Í samkomulaginu er þó að finna greiðslureglur vegna frávika frá lágmarkshvöld og er gengið út frá því til bráðabirgða að þær gildi áfram enn um sinn, en við næstu endurnýjun kjarasamninga verði þær aðlagðar að efni þessa samnings og felldar inn í samningstexta.

## Fylgiskjal V: Samkomulag um skriflega ráðningarsamninga

### Samkomulag um skyldu vinnuveitanda til að ganga frá skriflegum ráðningarsamningum eða skriflegri staðfestingu ráðningar við starfsmenn

#### 1. gr.

##### Skrifleg staðfesting ráðningar

Skriflegur ráðningarsamningur skal gerður við starfsmann eða ráðning staðfest skriflega. Skal það gert áður en starfsmaður hefur störf, nema þegar sérstakar hlutlægar ástæður hamla, svo sem þegar stórir hópar taka til starfa með litlum fyrirvara, vegna sumarvinnu, átaksverkefna og þess háttar. Í slíkum tilvikum hefur Reykjavíkurborg þriggja vikna frest til að fullnægja þessari skyldu. Láti starfsmaður af störfum áður en þriggja vikna frestinum lýkur, án þess að skriflegur ráðningarsamningur hafi verið gerður eða ráðning staðfest skriflega, skal slík staðfesting látin í té við starfslok.

Breytingar á ráðningarkjörum umfram það sem leiðir af lögum, stjórnarsýslufyrirmælum, lög-mæltum samþykktum eða kjarasamningum skal staðfesta með sama hætti áður en þær koma til framkvæmda.

#### 2. gr.

##### Upplýsingaskylda vinnuveitanda

Í ráðningarsamningi eða skriflegri staðfestingu ráðningar skal a.m.k. eftirfarandi koma fram:

1. Deili á aðilum:  
Nafn, heimilisfang og kennitala stofnunar.  
Nafn, heimilisfang og kennitala starfsmanns.
2. Vinnustaður og heimilisfang vinnustaðar. Sé ekki um fastan vinnustað að ræða, eða stað þar sem vinnan fer jafnaðarlega fram, skal koma fram að starfsmaður sé ráðinn á mismunandi vinnustöðum og skulu þeir þá tilgreindir sérstaklega.
3. Starfsheiti, staða, eðli eða tegund starfs sem starfsmaður er ráðinn í eða stutt útlitun eða lýsing á starfinu.
4. Upphafsdagur ráðningar.
5. Tilgreint hvort ráðning er tímabundin. Lengd ráðningar sé hún tímabundin.
6. Vinnutímaskipulag; dagvinna/vaktavinna eða annað fyrirkomulag og þá hvers konar.
7. Starfshlutfall og lengd venjulegs vinnudags eða vinnuviku.
8. Mánaðar- eða vikulaun, t.d. með tilvísun til launataxta, aðrar greiðslur eða hlunnindi.
9. Greiðslutímabil launa.
10. Orlofsréttur.
11. Uppsagnarfrestur af hálfu vinnuveitanda og starfsmanns.
12. Réttur til launa í barnsburðarleyfi og réttur til launa í veikindum.
13. Lífeyrissjóður.
14. Tilvísun til gildandi kjarasamnings og hlutaðeigandi stéttarfélags.

Upplýsingar samkvæmt 9. - 12. tl. má gefa með tilvísun til ákvæða í lögum, stjórnarsýslufyrirmælum, lög-mæltum samþykktum eða kjarasamningum.



### 3. gr.

#### **Störf erlendis**

Sé starfsmanni falið að starfa í öðru landi í einn mánuð eða lengur skal hann fá skriflega staðfestingu ráðningar fyrir brottför. Auk upplýsinga skv. 2. gr. skal eftirfarandi koma fram:

1. Áætlaður starfstími erlendis;
2. Í hvaða gjaldmiðli laun eru greidd;
3. Uppbætur eða hlunnindi sem tengjast starfi erlendis;
4. Eftir atvikum skilyrði þess að starfsmaður geti snúið aftur til heimalandsins.

Upplýsingar skv. 2. og 3. tl. má gefa með tilvísun til laga, stjórnvaldsfyrirmæla, lögmæltra samþykka eða kjarasamninga.

### 4. gr.

#### **Sérákvæði varðandi fyrri ráðningar**

Óski starfsmaður, sem ráðinn er fyrir gildistöku samkomulags þessa, skriflegrar staðfestingar ráðningar í samræmi við ákvæði þess, skal vinnuveitandi láta honum í té slíka staðfestingu innan mánaðar frá því að beiðnin er fram komin

### 5. gr.

#### **Gildistaka**

Samkomulag þetta gildir frá 1. nóvember 1996.

Reykjavík, 10. október 1996.

F.h. Reykjavíkurborgar

F.h. Alþýðusambands Íslands  
bæja

F.h. Bandalags starfsmanna ríkis og

## Fylgiskjal VI: Samkomulag um innleiðingu hæfnismats og hæfnislauna

### *Um innleiðingu hæfnislauna samkvæmt hæfnismati*

Bókun starfskjara-/samstarfsnefnda Reykjavíkurborgar, Starfsmannafélags Reykjavíkurborgar og Eflingar – stéttarfélags um innleiðingu hæfnislauna samkvæmt hæfnismati sviðsstjóra (forstöðumanns).

1. Hafinn verði nú þegar undirbúningur og kynning vegna innleiðingar á hæfnislaunum sem byggja á hæfnismati samkvæmt ofangreindum kjarasamningum.
2. Hæfnismati verði í meginatriðum lokið á tímabilinu 1. til 30. nóvember 2005.
3. Hæfni starfsmanns verði metin út frá tveimur hæfnisþáttum, **starfsmetnaði** og **sveigjanleika**. Með starfsmetnaði er vísað til þess hvernig starfsmaður rækir starf sitt og með sveigjanleika er vísað til aðlögunarhæfni starfsmanns. Nánari leiðbeiningar verða gefnar um hugtök og framkvæmd. Hvor þáttur um sig getur að hámarki hækkað laun starfsmanns um tvo launaflokka.
4. Líta ber á þetta einfalda hæfnismat sem fyrsta skref í innleiðingu hæfnismats og hæfnislauna hjá Reykjavíkurborg og sem tilraunaverkefni. Samningsaðilar stefna að endurskoða ákvæði um hæfnismat á næsta samningstímabili og miða við að því verði lokið fyrir 1. maí 2007.
5. Starfsmaður getur almennt gert ráð fyrir að hæfnismat skv. þessari bókun og ákvörðun um hæfnislaun skv. henni standi til og með 30. apríl 2007, sbr. 4. tl.
6. Sviðsstjóri á hverju sviði ber ábyrgð á framkvæmdinni á sínu sviði. Mælt er með að 3ja manna teymi annist í umboði sviðsstjóra samræmingu á mati innan sviðsins og hafi á hendi eftirlit með framkvæmdinni.
7. Hæfnismat nær til sömu starfsmanna/starfa og starfsmat, sbr. samkomulag samningsaðila um framkvæmd starfsmatskerfisins SAMSTARF.
8. Launateging hæfnismats byggist á því að starfsmaður teljist búa yfir meiri hæfni en starfið gerir kröfur um að mati sviðsstjóra (forstöðumanns).
9. Laun samkvæmt hæfnismati verða eftir atvikum greidd út í desember 2005 eða janúar 2006 enda liggja hæfnismat og launaákvörðun tímanlega fyrir.
10. Samningsákvæðið um hæfnislaun samkvæmt hæfnismati gildir að formi til frá 1. janúar 2004. Réttur starfsmanns stendur til afturvirkur hækkunar frá þeim tíma sem metið er að hann hafi uppfyllt skilyrði hæfnismats til launaflokks- eða launaflokkahækkunar.
11. Hæfnislaun skv. hæfnismati koma til viðbótar starfslaunum skv. starfsmati og hæfnislaunum vegna starfsþróunar. Ef starfsmaður hefur haft hærri útborgunarlaunaflokk en svarar til starfslauna og hæfnislauna vegna starfsþróunar, þá koma þeir viðbótarflokkar fyrst til frádráttar hæfnislaunum skv. hæfnismati. Enginn starfsmaður lækkar í útborgunarlaunaflokki við innleiðingu á þessum þætti launakerfisbreytinganna.
12. Reykjavíkurborg gerir skilgrein til samningsaðila um framkvæmd þessa samkomulags.

Reykjavík, 12. október 2005

F.h. Reykjavíkurborgar

F.h. Starfsmannafélags Reykjavíkurborgar

## Fylgiskjal VII: Samkomulag um trúnaðarmenn

---

### 1. grein

Samkvæmt þessu samkomulagi teljast þeir trúnaðarmenn í skilningi laga nr. 94/1986 sem eru:

- a) kjörnir trúnaðarmenn skv. 28 grein þeirra laga sbr. einnig 2. gr. þessa samkomulags,
- b) kjörnir trúnaðarmenn skv. 2. grein þessa samkomulags
- c) kjörnir stjórnarmenn stéttarféлага og heildarsamtaka þeirra,
- d) kjörnir samninganefndarmenn stéttarfélaganna.

### 2. grein

Trúnaðarmenn má kjósa fyrir svæði, ef vinnustaðir uppfylla ekki fjöldaskilyrði 1. mgr. 28. gr. laga nr. 94/1986. Trúnaðarmann má kjósa fyrir hverja þrjá vinnustaði þar sem áður nefnd fjöldaskilyrði eru ekki uppfyllt. Á þeim vinnustöðum þar sem starfsmenn vinna samkvæmt mismunandi vinnutímakerfum skal þrátt fyrir ákvæði 28. greinar laga nr. 94/1986 kjósa einn trúnaðarmann hið minnsta fyrir hvert vinnutímakerfi.

### 3. grein

Trúnaðarmönnum skal heimilt að sækja þing, fundi, ráðstefnur og námskeið á vegum stéttarfélagsins í allt að eina viku einu sinni á ári án skerðingar á reglubundnum launum. Þeir sem kjörnir eru í samninganefnd fá leyfi til að sinna því verkefni án skerðingar á reglubundnum launum. Í öllum framangreindum tilvikum skal tilkynna yfirmanni stofnunar með eðlilegum fyrirvara um slíkar fjarvistir.

### 4. grein

Fjármálaráðherra mun beita sér fyrir því að trúnaðarmenn og stéttarfélög geti haldið vinnustaðafundi enda séu slíkir fundir ekki til verulegs ónæðis fyrir starfsemi eða þjónustu viðkomandi stofnunar. Fjármálaráðherra mun beita sér fyrir því að starfsmenn geti sótt námskeið um félagsleg málefni sem haldin eru á vegum viðkomandi stéttarfélags eða heildarsamtakanna og fái til þess leyfi frá störfum án skerðingar á reglubundnum launum.

### 5. grein

Óski annar hvor aðila eftir breytingum á samkomulagi þessu, skal hann kynna gagnaðila þær skriflega. Takist ekki samkomulag innan þriggja mánaða, getur hvor aðila um sig innan einnar viku sagt upp samkomulagi þessu með eins mánaðar fyrirvara.

# Fylgiskjal VIII: Launatöflur á samningstímanum

## Launatafla 1

### BHM Starfsmat, gildir frá 1. apríl 2019

Lfl.	Grunnþr.	1,5%	3,0%	4,5%	6,0%	7,5%	9,0%
	0	1	2	3	4	5	6
214	264.282						
215	273.060						
216	287.213						
217	292.321	296.706	301.091	305.476	309.861	314.245	318.630
218	297.431	301.892	306.354	310.815	315.277	319.738	324.200
219	302.539	307.077	311.616	316.154	320.692	325.230	329.768
220	305.395	309.976	314.557	319.138	323.718	328.299	332.880
221	308.279	312.903	317.527	322.151	326.775	331.399	336.024
222	308.404	313.030	317.656	322.283	326.909	331.535	336.161
223	309.379	314.019	318.660	323.301	327.942	332.582	337.223
224	312.010	316.690	321.370	326.051	330.731	335.411	340.091
225	314.665	319.385	324.105	328.825	333.545	338.265	342.985
226	317.344	322.104	326.864	331.624	336.384	341.145	345.905
227	320.047	324.848	329.648	334.449	339.250	344.051	348.851
228	322.775	327.616	332.458	337.300	342.141	346.983	351.824
229	325.527	330.410	335.293	340.175	345.058	349.941	354.824
230	328.303	333.228	338.152	343.077	348.001	352.926	357.850
231	331.105	336.071	341.038	346.004	350.971	355.938	360.904
232	333.932	338.941	343.950	348.959	353.968	358.977	363.986
233	336.784	341.836	346.888	351.939	356.991	362.043	367.095
234	339.663	344.758	349.853	354.948	360.043	365.138	370.233
235	342.567	347.706	352.844	357.983	363.121	368.260	373.398
236	345.496	350.679	355.861	361.044	366.226	371.409	376.591
237	348.453	353.680	358.907	364.134	369.360	374.587	379.814
238	351.436	356.708	361.980	367.251	372.523	377.794	383.066
239	354.446	359.763	365.079	370.396	375.713	381.029	386.346
240	357.483	362.845	368.207	373.570	378.932	384.294	389.656
241	360.547	365.955	371.364	376.772	382.180	387.588	392.997
242	363.639	369.094	374.548	380.003	385.457	390.912	396.366
243	366.759	372.260	377.762	383.263	388.765	394.266	399.767
244	369.907	375.456	381.005	386.553	392.102	397.651	403.199
245	373.083	378.680	384.276	389.872	395.468	401.065	406.661
246	376.288	381.932	387.576	393.221	398.865	404.509	410.153
247	379.521	385.214	390.907	396.600	402.292	407.985	413.678
248	382.784	388.526	394.268	400.010	405.751	411.493	417.235
249	386.077	391.868	397.659	403.450	409.241	415.032	420.824
250	389.398	395.239	401.080	406.920	412.761	418.602	424.443
251	392.750	398.641	404.532	410.424	416.315	422.206	428.097
252	396.132	402.074	408.016	413.957	419.899	425.841	431.783
253	400.302	406.307	412.311	418.316	424.320	430.325	436.329
254	404.518	410.586	416.654	422.722	428.789	434.857	440.925
255	408.781	414.913	421.045	427.176	433.308	439.440	445.572
256	413.091	419.287	425.483	431.680	437.876	444.073	450.269
257	417.447	423.709	429.970	436.232	442.494	448.755	455.017
258	421.853	428.180	434.508	440.836	447.164	453.492	459.819
259	426.305	432.700	439.094	445.489	451.883	458.278	464.673
260	430.808	437.270	443.733	450.195	456.657	463.119	469.581
261	435.360	441.891	448.421	454.951	461.482	468.012	474.543

262	439.962	446.561	453.161	459.760	466.359	472.959	479.558
263	444.614	451.283	457.952	464.622	471.291	477.960	484.629
264	449.318	456.058	462.797	469.537	476.277	483.017	489.756
265	455.370	462.201	469.032	475.862	482.693	489.523	496.354
266	461.508	468.431	475.353	482.276	489.199	496.121	503.044
267	467.731	474.747	481.763	488.779	495.795	502.811	509.827
268	474.041	481.152	488.262	495.373	502.484	509.594	516.705
269	480.440	487.646	494.853	502.059	509.266	516.473	523.679
270	486.928	494.232	501.536	508.840	516.144	523.448	530.752
271	493.507	500.910	508.312	515.715	523.117	530.520	537.923
272	500.178	507.681	515.183	522.686	530.189	537.691	545.194
273	506.942	514.547	522.151	529.755	537.359	544.963	552.567
274	513.801	521.508	529.215	536.922	544.629	552.336	560.043
275	520.757	528.569	536.380	544.191	552.003	559.814	567.625
276	527.810	535.727	543.644	551.561	559.478	567.395	575.312
277	534.960	542.985	551.009	559.034	567.058	575.082	583.107
278	542.212	550.346	558.479	566.612	574.745	582.878	591.012
279	549.565	557.808	566.052	574.295	582.539	590.782	599.026
280	557.021	565.376	573.732	582.087	590.442	598.797	607.153
281	564.581	573.050	581.519	589.987	598.456	606.925	615.394
282	572.247	580.831	589.415	597.998	606.582	615.166	623.749
283	580.021	588.722	597.422	606.122	614.823	623.523	632.223
284	587.903	596.722	605.540	614.359	623.177	631.996	640.815
285	595.896	604.834	613.773	622.711	631.649	640.588	649.526
286	604.001	613.061	622.121	631.181	640.241	649.301	658.361
287	612.219	621.402	630.586	639.769	648.952	658.135	667.319
288	620.552	629.860	639.169	648.477	657.785	667.093	676.402
289	629.002	638.437	647.872	657.307	666.742	676.177	685.612
290	637.875	647.443	657.011	666.580	676.148	685.716	695.284
291	646.879	656.582	666.285	675.988	685.691	695.394	705.098
292	656.012	665.852	675.692	685.532	695.372	705.213	715.053
293	665.277	675.256	685.235	695.214	705.193	715.172	725.151
294	674.677	684.798	694.918	705.038	715.158	725.278	735.398
295	684.213	694.476	704.739	715.003	725.266	735.529	745.792
296	693.888	704.296	714.704	725.113	735.521	745.929	756.337
297	703.703	714.259	724.814	735.370	745.925	756.481	767.036
298	713.660	724.364	735.069	745.774	756.479	767.184	777.889
299	723.761	734.617	745.474	756.330	767.187	778.043	788.900
300	734.010	745.020	756.030	767.040	778.050	789.060	800.070
301	744.406	755.572	766.738	777.904	789.070	800.237	811.403
302	754.954	766.278	777.602	788.927	800.251	811.575	822.900
303	765.653	777.138	788.623	800.108	811.593	823.077	834.562
304	776.509	788.157	799.805	811.452	823.100	834.748	846.395
305	787.522	799.335	811.148	822.961	834.774	846.587	858.399
306	798.695	810.675	822.655	834.636	846.616	858.597	870.577
307	810.029	822.180	834.330	846.480	858.631	870.781	882.932
308	821.528	833.851	846.174	858.497	870.820	883.142	895.465
309	833.194	845.692	858.190	870.688	883.186	895.683	908.181
310	845.028	857.704	870.379	883.055	895.730	908.405	921.081
311	857.035	869.891	882.746	895.602	908.457	921.313	934.168
312	869.215	882.254	895.292	908.330	921.368	934.406	947.445
313	881.573	894.796	908.020	921.244	934.467	947.691	960.914
314	894.109	907.521	920.932	934.344	947.756	961.167	974.579

315	906.828	920.430	934.032	947.635	961.237	974.840	988.442
316	919.730	933.526	947.322	961.118	974.914	988.709	1.002.505
317	932.819	946.812	960.804	974.796	988.789	1.002.781	1.016.773
318	946.099	960.290	974.482	988.673	1.002.865	1.017.056	1.031.248
319	959.571	973.964	988.358	1.002.751	1.017.145	1.031.539	1.045.932
320	973.237	987.836	1.002.435	1.017.033	1.031.632	1.046.230	1.060.829
321	987.103	1.001.909	1.016.716	1.031.523	1.046.329	1.061.136	1.075.942
322	1.001.170	1.016.188	1.031.205	1.046.223	1.061.240	1.076.258	1.091.275
323	1.015.440	1.030.672	1.045.903	1.061.135	1.076.367	1.091.598	1.106.830
324	1.029.918	1.045.367	1.060.816	1.076.264	1.091.713	1.107.162	1.122.611
325	1.044.605	1.060.274	1.075.943	1.091.612	1.107.281	1.122.950	1.138.619
326	1.059.506	1.075.398	1.091.291	1.107.183	1.123.076	1.138.968	1.154.861
327	1.074.621	1.090.741	1.106.860	1.122.979	1.139.099	1.155.218	1.171.337
328	1.089.957	1.106.306	1.122.656	1.139.005	1.155.354	1.171.704	1.188.053
329	1.105.515	1.122.098	1.138.680	1.155.263	1.171.846	1.188.428	1.205.011
330	1.121.299	1.138.118	1.154.938	1.171.757	1.188.577	1.205.396	1.222.216
331	1.137.311	1.154.370	1.171.430	1.188.490	1.205.549	1.222.609	1.239.669
332	1.153.555	1.170.858	1.188.162	1.205.465	1.222.768	1.240.072	1.257.375
333	1.170.036	1.187.586	1.205.137	1.222.687	1.240.238	1.257.788	1.275.339
334	1.186.754	1.204.556	1.222.357	1.240.158	1.257.960	1.275.761	1.293.562
335	1.203.716	1.221.771	1.239.827	1.257.883	1.275.939	1.293.994	1.312.050
336	1.220.923	1.239.237	1.257.551	1.275.865	1.294.179	1.312.492	1.330.806
337	1.238.380	1.256.956	1.275.532	1.294.107	1.312.683	1.331.259	1.349.834
338	1.256.090	1.274.931	1.293.772	1.312.614	1.331.455	1.350.296	1.369.138
339	1.274.057	1.293.168	1.312.279	1.331.389	1.350.500	1.369.611	1.388.722
340	1.292.284	1.311.669	1.331.053	1.350.437	1.369.822	1.389.206	1.408.590
341	1.310.776	1.330.437	1.350.099	1.369.761	1.389.422	1.409.084	1.428.746
342	1.329.536	1.349.479	1.369.422	1.389.365	1.409.308	1.429.251	1.449.194
343	1.348.568	1.368.796	1.389.025	1.409.253	1.429.482	1.449.710	1.469.939
344	1.367.875	1.388.393	1.408.911	1.429.430	1.449.948	1.470.466	1.490.984
345	1.387.463	1.408.275	1.429.086	1.449.898	1.470.710	1.491.522	1.512.334
346	1.407.335	1.428.445	1.449.555	1.470.665	1.491.775	1.512.885	1.533.995
347	1.427.494	1.448.907	1.470.319	1.491.732	1.513.144	1.534.556	1.555.969
348	1.447.947	1.469.666	1.491.385	1.513.104	1.534.823	1.556.543	1.578.262
349	1.468.695	1.490.726	1.512.756	1.534.786	1.556.817	1.578.847	1.600.878
350	1.489.745	1.512.091	1.534.437	1.556.783	1.579.129	1.601.476	1.623.822

## Launatafla 2

## BHM Starfsmat, gildir frá 1. apríl 2020

Lfl.	Grunnþr.	1,5%	3,0%	4,5%	6,0%	7,5%	9,0%
	0	1	2	3	4	5	6
214	288.282						
215	297.060						
216	311.213						
217	316.321	321.066	325.811	330.556	335.301	340.045	344.790
218	319.244	324.033	328.822	333.610	338.399	343.188	347.976
219	322.197	327.030	331.863	336.696	341.529	346.362	351.195
220	325.179	330.057	334.934	339.812	344.690	349.567	354.445
221	328.191	333.114	338.036	342.959	347.882	352.805	357.728
222	331.233	336.201	341.170	346.138	351.107	356.075	361.044
223	334.305	339.320	344.334	349.349	354.363	359.378	364.392
224	337.408	342.469	347.530	352.591	357.652	362.714	367.775
225	340.542	345.650	350.758	355.866	360.975	366.083	371.191
226	343.707	348.863	354.019	359.174	364.330	369.486	374.641
227	346.905	352.108	357.312	362.515	367.719	372.922	378.126
228	350.134	355.386	360.638	365.890	371.142	376.394	381.646
229	353.395	358.696	363.997	369.298	374.599	379.900	385.200
230	356.689	362.039	367.390	372.740	378.090	383.441	388.791
231	360.016	365.416	370.816	376.216	381.617	387.017	392.417
232	363.376	368.827	374.277	379.728	385.178	390.629	396.080
233	366.770	372.271	377.773	383.274	388.776	394.277	399.779
234	370.197	375.750	381.303	386.856	392.409	397.962	403.515
235	373.659	379.264	384.869	390.474	396.079	401.684	407.289
236	377.156	382.813	388.471	394.128	399.785	405.443	411.100
237	380.688	386.398	392.108	397.818	403.529	409.239	414.949
238	384.254	390.018	395.782	401.546	407.310	413.073	418.837
239	387.857	393.675	399.493	405.310	411.128	416.946	422.764
240	391.496	397.368	403.240	409.113	414.985	420.858	426.730
241	395.170	401.098	407.026	412.953	418.881	424.808	430.736
242	398.882	404.865	410.849	416.832	422.815	428.798	434.782
243	402.631	408.670	414.710	420.749	426.789	432.828	438.868
244	406.417	412.514	418.610	424.706	430.802	436.899	442.995
245	410.241	416.395	422.549	428.702	434.856	441.010	447.163
246	414.104	420.315	426.527	432.739	438.950	445.162	451.373
247	418.005	424.275	430.545	436.815	443.085	449.355	455.625
248	421.945	428.274	434.603	440.932	447.262	453.591	459.920
249	425.924	432.313	438.702	445.091	451.480	457.869	464.258
250	429.944	436.393	442.842	449.291	455.740	462.189	468.639
251	434.003	440.513	447.023	453.533	460.043	466.553	473.063
252	438.103	444.675	451.246	457.818	464.389	470.961	477.532
253	442.244	448.878	455.511	462.145	468.779	475.412	482.046
254	446.427	453.123	459.819	466.516	473.212	479.909	486.605
255	450.651	457.411	464.170	470.930	477.690	484.450	491.209
256	454.917	461.741	468.565	475.389	482.212	489.036	495.860
257	459.227	466.115	473.003	479.892	486.780	493.669	500.557
258	463.579	470.533	477.486	484.440	491.394	498.347	505.301
259	467.975	474.994	482.014	489.033	496.053	503.073	510.092
260	472.414	479.501	486.587	493.673	500.759	507.845	514.932
261	476.898	484.052	491.205	498.359	505.512	512.666	519.819
262	481.427	488.649	495.870	503.092	510.313	517.535	524.756

263	486.002	493.292	500.582	507.872	515.162	522.452	529.742
264	490.622	497.981	505.340	512.700	520.059	527.418	534.778
265	495.288	502.717	510.147	517.576	525.005	532.435	539.864
266	500.001	507.501	515.001	522.501	530.001	537.501	545.001
267	504.761	512.332	519.904	527.475	535.047	542.618	550.189
268	509.568	517.212	524.856	532.499	540.143	547.786	555.430
269	514.424	522.141	529.857	537.573	545.290	553.006	560.722
270	519.328	527.118	534.908	542.698	550.488	558.278	566.068
271	524.282	532.146	540.010	547.874	555.739	563.603	571.467
272	529.285	537.224	545.163	553.102	561.042	568.981	576.920
273	534.337	542.352	550.367	558.383	566.398	574.413	582.428
274	539.441	547.532	555.624	563.716	571.807	579.899	587.990
275	544.595	552.764	560.933	569.102	577.271	585.440	593.609
276	549.801	558.048	566.295	574.542	582.789	591.036	599.283
277	555.059	563.385	571.711	580.037	588.363	596.689	605.014
278	560.370	568.775	577.181	585.586	593.992	602.397	610.803
279	565.733	574.219	582.705	591.191	599.677	608.163	616.649
280	571.151	579.718	588.285	596.853	605.420	613.987	622.554
281	576.622	585.272	593.921	602.570	611.220	619.869	628.518
282	582.148	590.881	599.613	608.345	617.077	625.810	634.542
283	587.730	596.546	605.362	614.178	622.994	631.810	640.626
284	593.367	602.268	611.168	620.069	628.969	637.870	646.770
285	599.061	608.047	617.033	626.019	635.005	643.990	652.976
286	604.812	613.884	622.956	632.028	641.100	650.172	659.245
287	610.620	619.779	628.938	638.098	647.257	656.416	665.575
288	616.486	625.733	634.980	644.228	653.475	662.722	671.970
289	622.411	631.747	641.083	650.419	659.755	669.091	678.428
290	628.395	637.821	647.247	656.673	666.098	675.524	684.950
291	634.439	643.955	653.472	662.988	672.505	682.022	691.538
292	640.543	650.151	659.759	669.368	678.976	688.584	698.192
293	646.709	656.409	666.110	675.810	685.511	695.212	704.912
294	652.936	662.730	672.524	682.318	692.112	701.906	711.700
295	659.225	669.113	679.002	688.890	698.779	708.667	718.555
296	665.577	675.561	685.545	695.528	705.512	715.496	725.479
297	671.993	682.073	692.153	702.233	712.313	722.393	732.472
298	678.473	688.650	698.827	709.004	719.181	729.358	739.536
299	685.018	695.293	705.568	715.843	726.119	736.394	746.669
300	691.628	702.002	712.377	722.751	733.126	743.500	753.874
301	698.304	708.779	719.253	729.728	740.202	750.677	761.152
302	705.047	715.623	726.199	736.774	747.350	757.926	768.501
303	711.858	722.536	733.213	743.891	754.569	765.247	775.925
304	718.736	729.517	740.298	751.079	761.860	772.641	783.422
305	725.684	736.569	747.454	758.339	769.225	780.110	790.995
306	732.700	743.691	754.681	765.672	776.662	787.653	798.643
307	739.787	750.884	761.981	773.078	784.175	795.271	806.368
308	746.945	758.149	769.354	780.558	791.762	802.966	814.170
309	754.175	765.487	776.800	788.113	799.425	810.738	822.050
310	761.477	772.899	784.321	795.743	807.165	818.587	830.009
311	768.851	780.384	791.917	803.450	814.982	826.515	838.048
312	776.300	787.944	799.589	811.233	822.878	834.522	846.167
313	783.823	795.580	807.337	819.095	830.852	842.609	854.367
314	791.421	803.292	815.164	827.035	838.906	850.778	862.649
315	799.095	811.082	823.068	835.055	847.041	859.027	871.014



316	806.846	818.949	831.052	843.154	855.257	867.360	879.462
317	814.675	826.895	839.115	851.335	863.555	875.775	887.995
318	822.581	834.920	847.259	859.598	871.936	884.275	896.614
319	830.567	843.026	855.484	867.943	880.401	892.860	905.318
320	838.633	851.212	863.792	876.371	888.951	901.530	914.110
321	846.779	859.481	872.183	884.884	897.586	910.288	922.989
322	855.007	867.832	880.657	893.482	906.307	919.133	931.958
323	863.317	876.267	889.217	902.166	915.116	928.066	941.016
324	871.710	884.786	897.862	910.937	924.013	937.089	950.164
325	880.187	893.390	906.593	919.796	932.999	946.201	959.404
326	888.749	902.080	915.412	928.743	942.074	955.405	968.737
327	897.397	910.858	924.319	937.780	951.241	964.701	978.162
328	906.131	919.723	933.315	946.907	960.499	974.090	987.682
329	914.952	928.676	942.401	956.125	969.849	983.573	997.298
330	923.861	937.719	951.577	965.435	979.293	993.151	1.007.009
331	932.860	946.853	960.846	974.839	988.832	1.002.825	1.016.818
332	941.949	956.078	970.207	984.336	998.466	1.012.595	1.026.724
333	951.128	965.395	979.662	993.929	1.008.196	1.022.463	1.036.730
334	960.399	974.805	989.211	1.003.617	1.018.023	1.032.429	1.046.835
335	969.763	984.310	998.856	1.013.403	1.027.949	1.042.496	1.057.042
336	979.221	993.909	1.008.598	1.023.286	1.037.974	1.052.663	1.067.351
337	988.773	1.003.605	1.018.437	1.033.268	1.048.100	1.062.931	1.077.763
338	998.421	1.013.397	1.028.374	1.043.350	1.058.326	1.073.303	1.088.279
339	1.008.165	1.023.288	1.038.410	1.053.533	1.068.655	1.083.778	1.098.900
340	1.018.007	1.033.277	1.048.547	1.063.817	1.079.087	1.094.357	1.109.628
341	1.027.947	1.043.366	1.058.785	1.074.205	1.089.624	1.105.043	1.120.462
342	1.037.986	1.053.556	1.069.126	1.084.696	1.100.266	1.115.835	1.131.405
343	1.048.126	1.063.848	1.079.570	1.095.292	1.111.014	1.126.736	1.142.458
344	1.058.368	1.074.243	1.090.119	1.105.994	1.121.870	1.137.745	1.153.621
345	1.068.711	1.084.742	1.100.773	1.116.803	1.132.834	1.148.865	1.164.895
346	1.079.158	1.095.346	1.111.533	1.127.721	1.143.908	1.160.095	1.176.283
347	1.089.710	1.106.056	1.122.401	1.138.747	1.155.093	1.171.438	1.187.784
348	1.100.367	1.116.873	1.133.378	1.149.884	1.166.389	1.182.895	1.199.400
349	1.111.131	1.127.798	1.144.465	1.161.132	1.177.799	1.194.466	1.211.132
350	1.122.002	1.138.832	1.155.662	1.172.492	1.189.322	1.206.152	1.222.982

HA

gg

## Launatafla 3

## BHM Starfsmat, gildir frá 1. janúar 2021

Lfi.	Grunnpr.	1,5%	3,0%	4,5%	6,0%	7,5%	9,0%
	0	1	2	3	4	5	6
214	312.282						
215	321.060						
216	335.213						
217	340.321	345.426	350.531	355.636	360.741	365.845	370.950
218	343.244	348.393	353.542	358.690	363.839	368.988	374.136
219	346.197	351.390	356.583	361.776	366.969	372.162	377.355
220	349.179	354.417	359.654	364.892	370.130	375.367	380.605
221	352.191	357.474	362.756	368.039	373.322	378.605	383.888
222	355.233	360.561	365.890	371.218	376.547	381.875	387.204
223	358.305	363.680	369.054	374.429	379.803	385.178	390.552
224	361.408	366.829	372.250	377.671	383.092	388.514	393.935
225	364.542	370.010	375.478	380.946	386.415	391.883	397.351
226	367.707	373.223	378.739	384.254	389.770	395.286	400.801
227	370.905	376.468	382.032	387.595	393.159	398.722	404.286
228	374.134	379.746	385.358	390.970	396.582	402.194	407.806
229	377.395	383.056	388.717	394.378	400.039	405.700	411.360
230	380.689	386.399	392.110	397.820	403.530	409.241	414.951
231	384.016	389.776	395.536	401.296	407.057	412.817	418.577
232	387.376	393.187	398.997	404.808	410.618	416.429	422.240
233	390.770	396.631	402.493	408.354	414.216	420.077	425.939
234	394.197	400.110	406.023	411.936	417.849	423.762	429.675
235	397.659	403.624	409.589	415.554	421.519	427.484	433.449
236	401.156	407.173	413.191	419.208	425.225	431.243	437.260
237	404.688	410.758	416.828	422.898	428.969	435.039	441.109
238	408.254	414.378	420.502	426.626	432.750	438.873	444.997
239	411.857	418.035	424.213	430.390	436.568	442.746	448.924
240	415.496	421.728	427.960	434.193	440.425	446.658	452.890
241	419.170	425.458	431.746	438.033	444.321	450.608	456.896
242	422.882	429.225	435.569	441.912	448.255	454.598	460.942
243	426.631	433.030	439.430	445.829	452.229	458.628	465.028
244	430.417	436.874	443.330	449.786	456.242	462.699	469.155
245	434.241	440.755	447.269	453.782	460.296	466.810	473.323
246	438.104	444.675	451.247	457.819	464.390	470.962	477.533
247	442.005	448.635	455.265	461.895	468.525	475.155	481.785
248	445.945	452.634	459.323	466.012	472.702	479.391	486.080
249	449.924	456.673	463.422	470.171	476.920	483.669	490.418
250	453.944	460.753	467.562	474.371	481.180	487.989	494.799
251	458.003	464.873	471.743	478.613	485.483	492.353	499.223
252	462.103	469.035	475.966	482.898	489.829	496.761	503.692
253	466.244	473.238	480.231	487.225	494.219	501.212	508.206
254	470.427	477.483	484.539	491.596	498.652	505.709	512.765
255	474.651	481.771	488.890	496.010	503.130	510.250	517.369
256	478.917	486.101	493.285	500.469	507.652	514.836	522.020
257	483.227	490.475	497.723	504.972	512.220	519.469	526.717
258	487.579	494.893	502.206	509.520	516.834	524.147	531.461
259	491.975	499.354	506.734	514.113	521.493	528.873	536.252
260	496.414	503.861	511.307	518.753	526.199	533.645	541.092
261	500.898	508.412	515.925	523.439	530.952	538.466	545.979
262	505.427	513.009	520.590	528.172	535.753	543.335	550.916

263	510.002	517.652	525.302	532.952	540.602	548.252	555.902
264	514.622	522.341	530.060	537.780	545.499	553.218	560.938
265	519.288	527.077	534.867	542.656	550.445	558.235	566.024
266	524.001	531.861	539.721	547.581	555.441	563.301	571.161
267	528.761	536.692	544.624	552.555	560.487	568.418	576.349
268	533.568	541.572	549.576	557.579	565.583	573.586	581.590
269	538.424	546.501	554.577	562.653	570.730	578.806	586.882
270	543.328	551.478	559.628	567.778	575.928	584.078	592.228
271	548.282	556.506	564.730	572.954	581.179	589.403	597.627
272	553.285	561.584	569.883	578.182	586.482	594.781	603.080
273	558.337	566.712	575.087	583.463	591.838	600.213	608.588
274	563.441	571.892	580.344	588.796	597.247	605.699	614.150
275	568.595	577.124	585.653	594.182	602.711	611.240	619.769
276	573.801	582.408	591.015	599.622	608.229	616.836	625.443
277	579.059	587.745	596.431	605.117	613.803	622.489	631.174
278	584.370	593.135	601.901	610.666	619.432	628.197	636.963
279	589.733	598.579	607.425	616.271	625.117	633.963	642.809
280	595.151	604.078	613.005	621.933	630.860	639.787	648.714
281	600.622	609.632	618.641	627.650	636.660	645.669	654.678
282	606.148	615.241	624.333	633.425	642.517	651.610	660.702
283	611.730	620.906	630.082	639.258	648.434	657.610	666.786
284	617.367	626.628	635.888	645.149	654.409	663.670	672.930
285	623.061	632.407	641.753	651.099	660.445	669.790	679.136
286	628.812	638.244	647.676	657.108	666.540	675.972	685.405
287	634.620	644.139	653.658	663.178	672.697	682.216	691.735
288	640.486	650.093	659.700	669.308	678.915	688.522	698.130
289	646.411	656.107	665.803	675.499	685.195	694.891	704.588
290	652.395	662.181	671.967	681.753	691.538	701.324	711.110
291	658.439	668.315	678.192	688.068	697.945	707.822	717.698
292	664.543	674.511	684.479	694.448	704.416	714.384	724.352
293	670.709	680.769	690.830	700.890	710.951	721.012	731.072
294	676.936	687.090	697.244	707.398	717.552	727.706	737.860
295	683.225	693.473	703.722	713.970	724.219	734.467	744.715
296	689.577	699.921	710.265	720.608	730.952	741.296	751.639
297	695.993	706.433	716.873	727.313	737.753	748.193	758.632
298	702.473	713.010	723.547	734.084	744.621	755.158	765.696
299	709.018	719.653	730.288	740.923	751.559	762.194	772.829
300	715.628	726.362	737.097	747.831	758.566	769.300	780.034
301	722.304	733.139	743.973	754.808	765.642	776.477	787.312
302	729.047	739.983	750.919	761.854	772.790	783.726	794.661
303	735.858	746.896	757.933	768.971	780.009	791.047	802.085
304	742.736	753.877	765.018	776.159	787.300	798.441	809.582
305	749.684	760.929	772.174	783.419	794.665	805.910	817.155
306	756.700	768.051	779.401	790.752	802.102	813.453	824.803
307	763.787	775.244	786.701	798.158	809.615	821.071	832.528
308	770.945	782.509	794.074	805.638	817.202	828.766	840.330
309	778.175	789.847	801.520	813.193	824.865	836.538	848.210
310	785.477	797.259	809.041	820.823	832.605	844.387	856.169
311	792.851	804.744	816.637	828.530	840.422	852.315	864.208
312	800.300	812.304	824.309	836.313	848.318	860.322	872.327
313	807.823	819.940	832.057	844.175	856.292	868.409	880.527
314	815.421	827.652	839.884	852.115	864.346	876.578	888.809
315	823.095	835.442	847.788	860.135	872.481	884.827	897.174

316	830.846	843.309	855.772	868.234	880.697	893.160	905.622
317	838.675	851.255	863.835	876.415	888.995	901.575	914.155
318	846.581	859.280	871.979	884.678	897.376	910.075	922.774
319	854.567	867.386	880.204	893.023	905.841	918.660	931.478
320	862.633	875.572	888.512	901.451	914.391	927.330	940.270
321	870.779	883.841	896.903	909.964	923.026	936.088	949.149
322	879.007	892.192	905.377	918.562	931.747	944.933	958.118
323	887.317	900.627	913.937	927.246	940.556	953.866	967.176
324	895.710	909.146	922.582	936.017	949.453	962.889	976.324
325	904.187	917.750	931.313	944.876	958.439	972.001	985.564
326	912.749	926.440	940.132	953.823	967.514	981.205	994.897
327	921.397	935.218	949.039	962.860	976.681	990.501	1.004.322
328	930.131	944.083	958.035	971.987	985.939	999.890	1.013.842
329	938.952	953.036	967.121	981.205	995.289	1.009.373	1.023.458
330	947.861	962.079	976.297	990.515	1.004.733	1.018.951	1.033.169
331	956.860	971.213	985.566	999.919	1.014.272	1.028.625	1.042.978
332	965.949	980.438	994.927	1.009.416	1.023.906	1.038.395	1.052.884
333	975.128	989.755	1.004.382	1.019.009	1.033.636	1.048.263	1.062.890
334	984.399	999.165	1.013.931	1.028.697	1.043.463	1.058.229	1.072.995
335	993.763	1.008.670	1.023.576	1.038.483	1.053.389	1.068.296	1.083.202
336	1.003.221	1.018.269	1.033.318	1.048.366	1.063.414	1.078.463	1.093.511
337	1.012.773	1.027.965	1.043.157	1.058.348	1.073.540	1.088.731	1.103.923
338	1.022.421	1.037.757	1.053.094	1.068.430	1.083.766	1.099.103	1.114.439
339	1.032.165	1.047.648	1.063.130	1.078.613	1.094.095	1.109.578	1.125.060
340	1.042.007	1.057.637	1.073.267	1.088.897	1.104.527	1.120.157	1.135.788
341	1.051.947	1.067.726	1.083.505	1.099.285	1.115.064	1.130.843	1.146.622
342	1.061.986	1.077.916	1.093.846	1.109.776	1.125.706	1.141.635	1.157.565
343	1.072.126	1.088.208	1.104.290	1.120.372	1.136.454	1.152.536	1.168.618
344	1.082.368	1.098.603	1.114.839	1.131.074	1.147.310	1.163.545	1.179.781
345	1.092.711	1.109.102	1.125.493	1.141.883	1.158.274	1.174.665	1.191.055
346	1.103.158	1.119.706	1.136.253	1.152.801	1.169.348	1.185.895	1.202.443
347	1.113.710	1.130.416	1.147.121	1.163.827	1.180.533	1.197.238	1.213.944
348	1.124.367	1.141.233	1.158.098	1.174.964	1.191.829	1.208.695	1.225.560
349	1.135.131	1.152.158	1.169.185	1.186.212	1.203.239	1.220.266	1.237.292
350	1.146.002	1.163.192	1.180.382	1.197.572	1.214.762	1.231.952	1.249.142

## Launatafla 4

## BHM Starfsmat, gildir frá 1. janúar 2022

Lfl.	Grunnpr.	1,5%	3,0%	4,5%	6,0%	7,5%	9,0%
	0	1	2	3	4	5	6
214	337.282						
215	346.060						
216	360.213						
217	365.321	370.801	376.281	381.761	387.241	392.720	398.200
218	368.244	373.768	379.292	384.815	390.339	395.863	401.386
219	371.197	376.765	382.333	387.901	393.469	399.037	404.605
220	374.179	379.792	385.404	391.017	396.630	402.242	407.855
221	377.191	382.849	388.506	394.164	399.822	405.480	411.138
222	380.233	385.936	391.640	397.343	403.047	408.750	414.454
223	383.305	389.055	394.804	400.554	406.303	412.053	417.802
224	386.408	392.204	398.000	403.796	409.592	415.389	421.185
225	389.542	395.385	401.228	407.071	412.915	418.758	424.601
226	392.707	398.598	404.489	410.379	416.270	422.161	428.051
227	395.905	401.843	407.782	413.720	419.659	425.597	431.536
228	399.134	405.121	411.108	417.095	423.082	429.069	435.056
229	402.395	408.431	414.467	420.503	426.539	432.575	438.610
230	405.689	411.774	417.860	423.945	430.030	436.116	442.201
231	409.016	415.151	421.286	427.421	433.557	439.692	445.827
232	412.376	418.562	424.747	430.933	437.118	443.304	449.490
233	415.770	422.006	428.243	434.479	440.716	446.952	453.189
234	419.197	425.485	431.773	438.061	444.349	450.637	456.925
235	422.659	428.999	435.339	441.679	448.019	454.359	460.699
236	426.156	432.548	438.941	445.333	451.725	458.118	464.510
237	429.688	436.133	442.578	449.023	455.469	461.914	468.359
238	433.254	439.753	446.252	452.751	459.250	465.748	472.247
239	436.857	443.410	449.963	456.515	463.068	469.621	476.174
240	440.496	447.103	453.710	460.318	466.925	473.533	480.140
241	444.170	450.833	457.496	464.158	470.821	477.483	484.146
242	447.882	454.600	461.319	468.037	474.755	481.473	488.192
243	451.631	458.405	465.180	471.954	478.729	485.503	492.278
244	455.417	462.249	469.080	475.911	482.742	489.574	496.405
245	459.241	466.130	473.019	479.907	486.796	493.685	500.573
246	463.104	470.050	476.997	483.944	490.890	497.837	504.783
247	467.005	474.010	481.015	488.020	495.025	502.030	509.035
248	470.945	478.009	485.073	492.137	499.202	506.266	513.330
249	474.924	482.048	489.172	496.296	503.420	510.544	517.668
250	478.944	486.128	493.312	500.496	507.680	514.864	522.049
251	483.003	490.248	497.493	504.738	511.983	519.228	526.473
252	487.103	494.410	501.716	509.023	516.329	523.636	530.942
253	491.244	498.613	505.981	513.350	520.719	528.087	535.456
254	495.427	502.858	510.289	517.721	525.152	532.584	540.015
255	499.651	507.146	514.640	522.135	529.630	537.125	544.619
256	503.917	511.476	519.035	526.594	534.152	541.711	549.270
257	508.227	515.850	523.473	531.097	538.720	546.344	553.967
258	512.579	520.268	527.956	535.645	543.334	551.022	558.711
259	516.975	524.729	532.484	540.238	547.993	555.748	563.502
260	521.414	529.236	537.057	544.878	552.699	560.520	568.342
261	525.898	533.787	541.675	549.564	557.452	565.341	573.229
262	530.427	538.384	546.340	554.297	562.253	570.210	578.166

263	535.002	543.027	551.052	559.077	567.102	575.127	583.152
264	539.622	547.716	555.810	563.905	571.999	580.093	588.188
265	544.288	552.452	560.617	568.781	576.945	585.110	593.274
266	549.001	557.236	565.471	573.706	581.941	590.176	598.411
267	553.761	562.067	570.374	578.680	586.987	595.293	603.599
268	558.568	566.947	575.326	583.704	592.083	600.461	608.840
269	563.424	571.876	580.327	588.778	597.230	605.681	614.132
270	568.328	576.853	585.378	593.903	602.428	610.953	619.478
271	573.282	581.881	590.480	599.079	607.679	616.278	624.877
272	578.285	586.959	595.633	604.307	612.982	621.656	630.330
273	583.337	592.087	600.837	609.588	618.338	627.088	635.838
274	588.441	597.267	606.094	614.921	623.747	632.574	641.400
275	593.595	602.499	611.403	620.307	629.211	638.115	647.019
276	598.801	607.783	616.765	625.747	634.729	643.711	652.693
277	604.059	613.120	622.181	631.242	640.303	649.364	658.424
278	609.370	618.510	627.651	636.791	645.932	655.072	664.213
279	614.733	623.954	633.175	642.396	651.617	660.838	670.059
280	620.151	629.453	638.755	648.058	657.360	666.662	675.964
281	625.622	635.007	644.391	653.775	663.160	672.544	681.928
282	631.148	640.616	650.083	659.550	669.017	678.485	687.952
283	636.730	646.281	655.832	665.383	674.934	684.485	694.036
284	642.367	652.003	661.638	671.274	680.909	690.545	700.180
285	648.061	657.782	667.503	677.224	686.945	696.665	706.386
286	653.812	663.619	673.426	683.233	693.040	702.847	712.655
287	659.620	669.514	679.408	689.303	699.197	709.091	718.985
288	665.486	675.468	685.450	695.433	705.415	715.397	725.380
289	671.411	681.482	691.553	701.624	711.695	721.766	731.838
290	677.395	687.556	697.717	707.878	718.038	728.199	738.360
291	683.439	693.690	703.942	714.193	724.445	734.697	744.948
292	689.543	699.886	710.229	720.573	730.916	741.259	751.602
293	695.709	706.144	716.580	727.015	737.451	747.887	758.322
294	701.936	712.465	722.994	733.523	744.052	754.581	765.110
295	708.225	718.848	729.472	740.095	750.719	761.342	771.965
296	714.577	725.296	736.015	746.733	757.452	768.171	778.889
297	720.993	731.808	742.623	753.438	764.253	775.068	785.882
298	727.473	738.385	749.297	760.209	771.121	782.033	792.946
299	734.018	745.028	756.038	767.048	778.059	789.069	800.079
300	740.628	751.737	762.847	773.956	785.066	796.175	807.284
301	747.304	758.514	769.723	780.933	792.142	803.352	814.562
302	754.047	765.358	776.669	787.979	799.290	810.601	821.911
303	760.858	772.271	783.683	795.096	806.509	817.922	829.335
304	767.736	779.252	790.768	802.284	813.800	825.316	836.832
305	774.684	786.304	797.924	809.544	821.165	832.785	844.405
306	781.700	793.426	805.151	816.877	828.602	840.328	852.053
307	788.787	800.619	812.451	824.283	836.115	847.946	859.778
308	795.945	807.884	819.824	831.763	843.702	855.641	867.580
309	803.175	815.222	827.270	839.318	851.365	863.413	875.460
310	810.477	822.634	834.791	846.948	859.105	871.262	883.419
311	817.851	830.119	842.387	854.655	866.922	879.190	891.458
312	825.300	837.679	850.059	862.438	874.818	887.197	899.577
313	832.823	845.315	857.807	870.300	882.792	895.284	907.777
314	840.421	853.027	865.634	878.240	890.846	903.453	916.059
315	848.095	860.817	873.538	886.260	898.981	911.702	924.424

316	855.846	868.684	881.522	894.359	907.197	920.035	932.872
317	863.675	876.630	889.585	902.540	915.495	928.450	941.405
318	871.581	884.655	897.729	910.803	923.876	936.950	950.024
319	879.567	892.761	905.954	919.148	932.341	945.535	958.728
320	887.633	900.947	914.262	927.576	940.891	954.205	967.520
321	895.779	909.216	922.653	936.089	949.526	962.963	976.399
322	904.007	917.567	931.127	944.687	958.247	971.808	985.368
323	912.317	926.002	939.687	953.371	967.056	980.741	994.426
324	920.710	934.521	948.332	962.142	975.953	989.764	1.003.574
325	929.187	943.125	957.063	971.001	984.939	998.876	1.012.814
326	937.749	951.815	965.882	979.948	994.014	1.008.080	1.022.147
327	946.397	960.593	974.789	988.985	1.003.181	1.017.376	1.031.572
328	955.131	969.458	983.785	998.112	1.012.439	1.026.765	1.041.092
329	963.952	978.411	992.871	1.007.330	1.021.789	1.036.248	1.050.708
330	972.861	987.454	1.002.047	1.016.640	1.031.233	1.045.826	1.060.419
331	981.860	996.588	1.011.316	1.026.044	1.040.772	1.055.500	1.070.228
332	990.949	1.005.813	1.020.677	1.035.541	1.050.406	1.065.270	1.080.134
333	1.000.128	1.015.130	1.030.132	1.045.134	1.060.136	1.075.138	1.090.140
334	1.009.399	1.024.540	1.039.681	1.054.822	1.069.963	1.085.104	1.100.245
335	1.018.763	1.034.045	1.049.326	1.064.608	1.079.889	1.095.171	1.110.452
336	1.028.221	1.043.644	1.059.068	1.074.491	1.089.914	1.105.338	1.120.761
337	1.037.773	1.053.340	1.068.907	1.084.473	1.100.040	1.115.606	1.131.173
338	1.047.421	1.063.132	1.078.844	1.094.555	1.110.266	1.125.978	1.141.689
339	1.057.165	1.073.023	1.088.880	1.104.738	1.120.595	1.136.453	1.152.310
340	1.067.007	1.083.012	1.099.017	1.115.022	1.131.027	1.147.032	1.163.038
341	1.076.947	1.093.101	1.109.255	1.125.410	1.141.564	1.157.718	1.173.872
342	1.086.986	1.103.291	1.119.596	1.135.901	1.152.206	1.168.510	1.184.815
343	1.097.126	1.113.583	1.130.040	1.146.497	1.162.954	1.179.411	1.195.868
344	1.107.368	1.123.978	1.140.589	1.157.199	1.173.810	1.190.420	1.207.031
345	1.117.711	1.134.477	1.151.243	1.168.008	1.184.774	1.201.540	1.218.305
346	1.128.158	1.145.081	1.162.003	1.178.926	1.195.848	1.212.770	1.229.693
347	1.138.710	1.155.791	1.172.871	1.189.952	1.207.033	1.224.113	1.241.194
348	1.149.367	1.166.608	1.183.848	1.201.089	1.218.329	1.235.570	1.252.810
349	1.160.131	1.177.533	1.194.935	1.212.337	1.229.739	1.247.141	1.264.542
350	1.171.002	1.188.567	1.206.132	1.223.697	1.241.262	1.258.827	1.276.392